

erfasst nach den Standesbüchern usw. von Pfarrer Ralf Krust

Fehler bitte melden (nach Möglichkeit mit Quellenangabe)

08.01.2024 (© ralf@krust.de)

<Adler>

<1>

Adler, Lewis M (Louis) (isr) * 22. Mai 1845 in Maryland, USA + 29. März 1902 in Lovingston, Nelson, Virginia, USA
Vater: Adler, Manus (Manes, Mendez) * errechnet 1816 in Bayern + 23. April 1876 - Mutter: Westheimer, Clara (Dabor) *
15. August 1824 in Bayern + 18. Dezember 1866
Notiz: keine Kinder bekannt Beruf: general merchant Lovingston, Nelson, Virginia, USA
oo 1880

Hirsch, Jette (Henrietta)^[2] (isr) * 5. Februar 1849 in Neidenstein + 12. Januar 1939 in Fredericksburg,
Spotsylvania, Virginia, USA
Vater: Hirsch, Kaufmann * 25. Dezember 1811 - Mutter: Mayer, Hanna (* MAIER, Johanna) * 31. Oktober 1817 <145>
Auswanderung: 1853 USA

<Ahrens>

<2>

Ahrens, Aaron Adam (isr) * errechnet 1827 in Warfleth, Oldenburg + 22. April 1898 in New York City, Kings
(Brooklyn), New York, USA
Vater: Ahrens, David * errechnet 1797 Wohnort: Warfleth, Oldenburg Auswanderung: 20. September 1853 USA - Mutter: ,
Friderica * errechnet 1805 Auswanderung: 20. September 1853 USA
Beruf: Butcher New York City Auswanderung: 20. September 1853 USA
oo etwa 1857

Kaufmann, Barbara^[2] (isr) * 31. März 1829 in Neidenstein + 17. Juni 1892 in New York City, Kings (Brooklyn),
New York, USA
Vater: Kaufmann, Wolf Liebmann (# Wolf Benjamin) * 17. Juli 1784 - Mutter: Meinhold, Sophia Sprinz (LÖW, GUMBEL) *
errechnet 1792 <210>
Kind(er):

1. Ahrens, David (isr) * Februar 1858 in New York City + nach April 1930 in New York, USA Notiz: ledig
2. Ahrens, William (Willie) (isr) * Dezember 1862 in New York City + 21. Oktober 1937 Notiz: oo 15 Okt 1882 Philadelphia Katherine TITUS
1865-1929
3. Ahrens, Moses D (isr) * 22. April 1868 in New York City + 27. September 1927 in Kings (Brooklyn), New York, USA Notiz: oo um 1900
Grace Charlotte BRADLEY 1878 - 1966

<3>

Ahrens, Henry (isr) * 1840 in Bremen, Deutschland + 17. Juli 1887 in Neptune Township, Monmouth, New Jersey,
USA
Beruf: Merchant
oo etwa 1865

Jakob, Jette (Henrretta)^[2] (isr) * 14. Januar 1843 in Neidenstein + etwa 1906 in USA
Vater: Jakob, Binges (* oo WOLF, JACOBS, Benedikt) * 15. März 1813 - Mutter: Kaufmann, Vögele Fanni * 27. April 1810
<170>
Auswanderung: etwa 1850 USA
Kind(er):

1. Ahrens, Franciscus (Francis) (isr) * errechnet 1866 in New York, USA
2. Ahrens, David (Dave) (isr) * errechnet 1868 in New York, USA Notiz: oo 03.01.1892 Manhattan Emma WARBURG 1870
3. Ahrens, Bertha (isr) * November 1869 in New York, USA Notiz: oo Henry ROSENHAIN
4. Ahrens, Hannah (isr) * März 1874 in New York, USA Notiz: oo 13.11.1892 Moses MAYER 1859
5. Ahrens, Mortimer (Mortimore) (isr) * errechnet 1875 in New York, USA
6. Ahrens, Eugenia Lilie (isr) * 23. April 1877 in New York (Manhattan), New York, USA
7. Ahrens, Jerome (isr) * errechnet 1879 in New York, USA
8. Ahrens, Alfred (isr) * 20. Januar 1880 in Hoboken, Hudson, New Jersey, USA

<Aschenbrandt>

<4>

Aschenbrandt, Moritz (Morris) (isr) * August 1860 in Deutschland + 4. Juni 1936 in New York City, Bronx, New
York, USA
Vater: Aschenbrandt, Joseph - Mutter: , Hannah
Beruf: Switchman New York (Manhattan), New York, USA Auswanderung: 1884 USA
oo 3. Januar 1886 New York City, New York (Manhattan), New York, USA

Sinsheimer, Sophie^[2] (isr) * 9. Januar 1859 in Neidenstein + 10. Februar 1922 in New York City, Bronx, New
York, USA
Vater: Sinsheimer, Moses haLevi * 1. Mai 1821 - Mutter: Türkheimer, Mindel Mina (Dürkheimer) * 22. März 1831 <403>
Auswanderung: 28. Februar 1883 USA
Kind(er):

1. Aschenbrandt, Hattie (isr) * 19. September 1886 in New York (Manhattan), New York, USA
2. Aschenbrandt, Josie (isr) * 1. Februar 1889 in New York, USA
3. Aschenbrandt, Joseph (isr) * 17. August 1890 in New York (Manhattan), New York, USA + Juli 1976 in New York, USA Notiz: oo Birdie

<Bachert>

<5>

Bachert, Götz Emanuel^{[4] [5]} (isr) * 14. Januar 1803 in Meckesheim + 24. November 1857 in Neidenstein

Vater: Bachert, Emanuel Moses * errechnet 1759 in Mühringen, Horb a.N. + 20. Juli 1833 in Meckesheim Beruf:

Israelitischer Bürger Meckesheim, Metzgermeister - Mutter: Neuberger, Keila Chaja (+ Gelle Haje, # bat Liebmann Götz)

* 15. Juni 1763 in Meckesheim + 14. Dezember 1828 in Meckesheim

weitere Familie/n: <6> Beruf: Schutzbürger, Handelsmann, Kaufmann, Weinhändler, Synagogenrat Notiz: nach 1819 Götz Ba[chert]

oo 1. Februar 1825 Neidenstein^[3]

Herz, Klara (Klärle)^{[4] [5]} (isr) * errechnet 1785 in Walldorf + 31. Januar 1835 in Neidenstein

Vater: Herz, Löb (Löw) * etwa 1740 in Walldorf + 6. März 1805 in Walldorf - Mutter: Wolf, Elisabeth Lobet Hinle Johanna

(bat Wolf) * 11. Juni 1747 + 29. Dezember 1829 in Walldorf

weitere Familie/n: <462> Notiz: 1815 Klara 1784

Kind(er):

1. Bachert, Susanna (Süßel, +Sophia)^{[2] [4] [5]} (isr) * 26. August 1826 in Neidenstein 1oo Runkel, Leopold Löb Feist (# RUNKEL Löb) <381>

<6>

Bachert, Götz Emanuel weitere Familie/n: <5>

oo 10. Juni 1835 Sinsheim^[3]

Würzweiler, Fanni (Vögle)^{[2] [5]} (isr) * 13. November 1813 in Neidenstein + 4. März 1883 in Mannheim

Vater: Würzweiler, Wolf Benjamin Moses (# Benjamin ben Moses) * 1782 - Mutter: Löw, Sara (Herz, # Sara bat Hinche) * errechnet 1785 <463>

Notiz: 1815 Vogel 1813

Kind(er):

1. Bachert, Emanuel^{[2] [4]} (isr) * 5. Juni 1836 in Neidenstein + 18. Juni 1836 in Neidenstein
2. Bachert, Karoline^[2] (isr) * 15. Mai 1837 in Neidenstein 1oo Kahn Hut, Süßer <199>
3. Bachert, Johanna^[2] (isr) * 27. April 1839 in Neidenstein 1oo Maier, Gumbel <262>
4. Bachert, Gustel^[2] (isr) * 9. März 1841 in Neidenstein 1oo Jeselsohn, Isaak <193>
5. Bachert, Moses Hirsch^[2] (isr) * 31. März 1843 in Neidenstein 1oo Lussheimer, Johanna Hannchen <7>
6. Bachert, Liebmann (# Liebman Elieser ben Götz Eljakum)^{[2] [4] [5]} (isr) * 30. Mai 1845 in Neidenstein + 5. April 1856 in Neidenstein
7. Bachert, Wolf^[2] (isr) * 2. März 1847 in Neidenstein 1oo Maas, Franziska <8>
8. Bachert, Rika^{[2] [4]} (isr) * 31. Mai 1849 in Neidenstein + 25. Mai 1850 in Neidenstein
9. Bachert, Händel Henriette (Lene, Helena)^[2] (isr) * 24. November 1852 in Neidenstein 1oo Rosenstern, Levi (Rosenstein) <375>

<7>

Bachert, Moses Hirsch^[2] (isr) * 31. März 1843 in Neidenstein + 15. November 1912 in Mannheim

Vater: Bachert, Götz Emanuel * 14. Januar 1803 - Mutter: Würzweiler, Fanni (Vögle) * 13. November 1813 <6>

Beruf: Kaufmann Notiz: keine Kinder bekannt

oo 22. Oktober 1873 Heidelberg

Lussheimer, Johanna Hannchen (isr) * 29. Dezember 1852 in Hockenheim + 8. Februar 1940 in Mannheim

Vater: Lussheimer, Marx * 10. Dezember 1823 - Mutter: Würzweiler, Wilhelmina (Mina) * 12. Juni 1829 <258>

<8>

Bachert, Wolf^[2] (isr) * 2. März 1847 in Neidenstein + 20. November 1920 in Mannheim

Vater: Bachert, Götz Emanuel * 14. Januar 1803 - Mutter: Würzweiler, Fanni (Vögle) * 13. November 1813 <6>

Beruf: Bürger, Handelsmann, Kaufmann

oo 12. August 1877 Sprendlingen, Dreieich

Maas, Franziska (isr) * 23. Dezember 1852 in Sprendlingen, Dreieich + 28. Mai 1940 in Mannheim

Vater: Maas, Aron Beruf: Gutsbesitzer Sprendlingen, Dreieich - Mutter: Kahn, Amalie

Kind(er):

1. Bachert, Clara (isr) * 25. April 1878 in Mannheim + 21. Mai 1927 in Gernsheim Notiz: oo 23.05.1901 MA Josef NETER
2. Bachert, Gustav (isr) * 29. März 1880 in Mannheim + März 1968 in New York City, Queens, New York, USA Notiz: oo 13.04.1913 HD Frieda REISS

<Bamberger>

<9>

Bamberger, Isaak Liebmann (# Eisek ben Liebmann)^{[4] [5]} (isr) * errechnet 1740 + 26. Februar 1828 in Neidenstein

Vater: , Liebmann

Beruf: Schutzbürger, Handelsmann, Viehhändler Notiz: 1809 Isaak Liebmann 68J 1815 Isak LiebmannI.

Bamberger1741Cattle trader 1819 Isack Bamberger

oo etwa 1765

Herz, Reitzlein (# Reizle bat Hanna)^{[4] [5]} (isr) * errechnet 1746 + 14. Dezember 1822 in Neidenstein

Vater: , Herz - Mutter: , Hanna

Notiz: 1815 Reizel 1745

Kind(er):

1. Bamberger, Liebmann Bär Isaak (# Liebmann Bär Elieser Jissachar ben.Isaak)^{[4] [5]} (isr) * errechnet 1765 in Neidenstein 1oo Mayer, Rachel <12> 2oo Kahn, Bele (# Barbara Bejle) <13>
2. Bamberger, Bella (# Bejle)^[5] (isr) * errechnet 3. Mai 1769 in Neidenstein + 21. August 1825 in Michelfeld, Angelbachtal 1oo errechnet 1792 - Rosenberger, Abraham David * errechnet 11. Juni 1761 in Michelfeld, Angelbachtal + 5. März 1827 in Michelfeld, Angelbachtal Beruf: Handelsmann, Kurzwarenhändler
3. Bamberger, Herz Isaak (# Herz Naftali ben Isaak)^{[4] [5]} (isr) * errechnet 1773 in Neidenstein 1oo Würzweiler, Vogel Fanny (Fegel, Vögle) <14>
4. Bamberger, Johanna (Zara, Hanna) (isr) * errechnet 1774 in Neidenstein + 3. Oktober 1846 in Heildelshheim, Bruchsal 1oo etwa 1800 - Odenheimer, Hirsch * errechnet 1771 in Heildelshheim, Bruchsal + 7. Dezember 1862 in Heildelshheim, Bruchsal Beruf: Viehhändler
5. Bamberger, Maier Isaak (# Meir ben Isaak)^{[4] [5]} (isr) * errechnet 1779 in Neidenstein 1oo Klein, Vogel Fanny <15>
6. Bamberger, Seligmann Isaak (# Pinchas Seligmann ben Isaak)^{[4] [5]} (isr) * errechnet 1788 in Neidenstein 1oo Levi, Gutel <16> 2oo Kraft, Johanna (# Hanna bat Josef) <17>

<10>

Bamberger, Victor Liebmann (# Awigdor Liebmann ben Elieser Liebmann)^{[4] [5]} (isr) * errechnet 1744 + 15. August 1816 in Neidenstein

Vater: , Liebmann

weitere Familie/n: <11> Beruf: Schutzbürger, Handelsmann, Viehhändler Notiz: 1796 Victor Liebmann 1809 Viktor Liebmann 64J 1815 Viktor Liebman V. Bamberger 1735 Cattle trader Wohnort: Haus 13 1796 Neidenstein oo etwa 1775

, Hefele^[5] (isr) + August 1808

<11>

Bamberger, Victor Liebmann (# Awigdor Liebmann ben Elieser Liebmann) weitere Familie/n: <10> oo etwa 1808

Levi, Brendel Barbara (# Bräunle Brendel bat Isaak haLevi, HERZ)^{[4] [5]} (isr) * errechnet 1781 in Eschenau, Obersulm + 22. September 1844 in Neidenstein

Vater: Levi, Isaac haLevi Beruf: Schutzbürger Eschenau, Obersulm - Mutter: , Babette

weitere Familie/n: <419> Notiz: 1815 Brendel 1781

Kind(er):

1. Bamberger, Anonyma (Tochter)^[4] (isr) + 1810 in Neidenstein
2. Bamberger, Liebmann (# Liebmann Elieser ben Awigdor)^{[2] [4] [5]} (isr) * 27. Juni 1809 in Neidenstein + 30. November 1862 in Neidenstein Notiz: 1815 Liebmann 1810
3. Bamberger, Isaac^{[2] [4]} (isr) * 3. Oktober 1811 in Neidenstein + 21. Oktober 1811 in Neidenstein
4. Bamberger, Bräunle^[2] (isr) * 25. August 1812 in Neidenstein 1oo Mannheimer, Jacob <264>
5. Bamberger, Abraham Victor (# Abraham ben Awigdor)^{[2] [4] [5]} (isr) * 12. Februar 1815 in Neidenstein 1oo Rothschild, Sarah Zerla <23>

<12>

Bamberger, Liebmann Bär Isaak (# Liebmann Bär Elieser Jissachar ben.Isaak)^{[4] [5]} (isr) * errechnet 1765 in Neidenstein + 3. September 1863 in Neidenstein

Vater: Bamberger, Isaak Liebmann (# Eisek ben Liebmann) * errechnet 1740 - Mutter: Herz, Reitzlein (# Reizle bat Hanna) * errechnet 1746 <9>

weitere Familie/n: <13> Beruf: Schutzbürger, Handelsmann, Makler Notiz: 1809 Liebmann Bär 38J 1815 Liebmann Baer L. Bamberger 1770 Broker 1819 Liebmann Bamberger oo etwa 1798

Mayer, Rachel^[5] (isr) + Dezember 1804

Vater: Mayer, Abraham

Kind(er):

1. Bamberger, Friederike (isr) * etwa 1799 in Neidenstein + 3. Juli 1868 in Laudenbach, Rhein-Neckar 1oo 25. Januar 1820 Laudenbach, Rhein-Neckar - Kaufmann, Isaak * etwa 1780 in Laudenbach, Rhein-Neckar + 30. Juni 1858 in Laudenbach, Rhein-Neckar Beruf: Handelsmann
2. Bamberger, Merle (isr) * 12. Dezember 1804 in Neidenstein + 6. Dezember 1830 in Freudental, Ludwigsburg Notiz: 1815 Merle 1803 1oo 25. Juni 1828 Freudental, Ludwigsburg - Ullmann, Isaak Löb * 15. August 1795 + 18. Oktober 1872 in Freudental, Ludwigsburg

<13>

Bamberger, Liebmann Bär Isaak (# Liebmann Bär Elieser Jissachar ben.Isaak) weitere Familie/n: <12> oo etwa 1805

Kahn, Bele (# Barbara Bejle)^{[4] [5]} (isr) * errechnet 1776 + 17. Mai 1836 in Neidenstein

Notiz: 1815 Bela 1775

Kind(er):

1. Bamberger, Fanny Feil^[2] (isr) * 10. Dezember 1811 in Neidenstein o/o <21> 1oo Schweizer, Isaak Bär <388>
2. Bamberger, Sara Sorle^{[4] [5]} (isr) * 1812 in Neidenstein 1oo Bamberger, Jesaias Maier <22>

<14>

Bamberger, Herz Isaak (# Herz Naftali ben Isaak)^{[4] [5]} (isr) * errechnet 1773 in Neidenstein + 9. Juli 1854 in Neidenstein

Vater: Bamberger, Isaak Liebmann (# Eisek ben Liebmann) * errechnet 1740 - Mutter: Herz, Reitzlein (# Reizle bat Hanna) * errechnet 1746 <9>

Beruf: Schutzbürger, Handelsmann, Viehhändler Notiz: 1809 Herz Isak 36J 1815 Herz Isaac H. Bamberger 1770 Cattle trader 1819 Herz Bamberger
oo etwa 1800 Neidenstein

Würzweiler, Vogel Fanny (Fegel, Vögle)^{[4] [5]} (isr) * errechnet 1781 in Neidenstein + 6. Februar 1830 in Neidenstein

Vater: Würzweiler, Moses Joseph * etwa 1751 - Mutter: Wolf, Sara (# Sorle bat Wolf) * etwa 1755 <461>

Notiz: 1815 Vogel 1775

Kind(er):

1. Bamberger, Moses Löw^{[4] [5]} (isr) * 1801 in Neidenstein 1oo Wertheimer, Barbara Bayerle (# Babette Bejerle bat Isaak) <18> 2oo Heidelberger, Nanette (# Jeanette) <19>
2. Bamberger, Mina (Merle) (isr) * 1804 in Neidenstein + 26. April 1831 in Otterstadt Notiz: 1815 Merle 1804 1oo 20. April 1825 Otterstadt - Lehmann, Daniel * errechnet 1793 in Otterstadt + 28. Dezember 1859 in Otterstadt Beruf: Getreide- und Mehlhändler
3. Bamberger, Hendle (isr) * 1807 in Neidenstein Notiz: 1815 Hendle 1807
4. Bamberger, Hanna (isr) * 1809 in Neidenstein Notiz: 1815 Hanna 1809
5. Bamberger, Sarah^{[2] [4] [5]} (isr) * 13. Februar 1812 in Neidenstein 1oo Eisenmann, Menka Bendedikt haLevi (# EISEMANN haLevi Menka Marx Menachem ben Benedikt, oo Mendel) <77>
6. Bamberger, Liebmann (# Liebmann Elieser ben Naftali Herz)^{[2] [4] [5]} (isr) * 13. März 1816 in Neidenstein 1oo Oppenheimer, Hendle Hanchen (oo Henriette) <24>
7. Bamberger, Mergem (ooMina)^[2] (isr) * 14. Juli 1820 in Neidenstein 1oo Hirsch, Hirsch Löb <146>

<15>

Bamberger, Maier Isaak (# Meir ben Isaak)^{[4] [5]} (isr) * errechnet 1779 in Neidenstein + 29. Juni 1851 in Neidenstein

Vater: Bamberger, Isaak Liebmann (# Eisek ben Liebmann) * errechnet 1740 - Mutter: Herz, Reitzlein (# Reizle bat Hanna) * errechnet 1746 <9>

Beruf: Schutzbürger, Handelsmann, Viehhändler Notiz: 1809 Maier Isak 31J 1815 Mayer Isaak M. Bamberger 1779 Cattle trader 1819 Maier Bamberger
oo etwa 1808

Klein, Vogel Fanny^{[4] [5]} (isr) * errechnet 1788 in Weingarten (Baden) + 12. März 1853 in Neidenstein

Vater: Klein, Maier Esaias * errechnet 1760 in Weingarten (Baden) + 28. Dezember 1838 in Weingarten (Baden) - Mutter: Benjamin, Marianne Löw * errechnet 1765 in Weingarten (Baden) + 27. März 1841 in Bruchsal

Notiz: 1815 Vogel 1789

Kind(er):

1. Bamberger, Liebmann Maier (Lippmann)^{[1] [2] [4] [5]} (isr) * 12. November 1809 in Neidenstein 1oo Bär, Adelheid Edel <20>
2. Bamberger, Jesaias Maier^{[2] [4] [5]} (isr) * 17. Mai 1812 in Neidenstein 1oo Bamberger, Sara Sorle <22>
3. Bamberger, Herz Maier^{[2] [4]} (isr) * 25. Mai 1818 in Neidenstein + 15. September 1845 in Neidenstein

<16>

Bamberger, Seligmann Isaak (# Pinchas Seligmann ben Isaak)^{[4] [5]} (isr) * errechnet 1788 in Neidenstein + 18. Februar 1874 in Neidenstein

Vater: Bamberger, Isaak Liebmann (# Eisek ben Liebmann) * errechnet 1740 - Mutter: Herz, Reitzlein (# Reizle bat Hanna) * errechnet 1746 <9>

weitere Familie/n: <17> Beruf: Schutzbürger, Handelsmann, Viehhändler Notiz: 1815 Seligmann 1786 1819 Seeligmann Bamberger
oo etwa 1821

Levi, Gute^{[4] [5]} (isr) * errechnet 1801 in Untergimpfern, Neckarbischofsheim + 29. März 1827 in Neidenstein

Vater: Levi, Baruch * errechnet 1752 in Untergrombach, Bruchsal + 11. März 1829 in Neidenstein Beruf: Vorsänger Obergimpfern, Bad Rappenau Notiz: nach 1819 Antzet? Baruch Levi - Mutter: Kraft, Jachet (# Chaja Jachet) * errechnet 1764 in Billigheim + 4. März 1834 in Neidenstein

<17>

Bamberger, Seligmann Isaak (# Pinchas Seligmann ben Isaak) weitere Familie/n: <16>
oo Januar 1828

Kraft, Johanna (# Hanna bat Josef)^{[4] [5]} (isr) * errechnet 1805 + 29. Januar 1870 in Neidenstein

Vater: Kraft, Joseph - Mutter: , Fanny

Kind(er):

1. Bamberger, Regina^{[2] [4]} (isr) * 29. Dezember 1828 in Neidenstein + 12. April 1843 in Neidenstein
2. Bamberger, Reichel (Regina, Rosina)^[2] (isr) * 2. März 1831 in Neidenstein Wohnort: 1855 New York City Auswanderung: 31. Mai 1855 USA
3. Bamberger, Mariane^[2] (isr) * 11. Juli 1832 in Neidenstein

4. Bamberger, Isaac^[2] (isr) * 14. Oktober 1834 in Neidenstein 1oo Kaufmann, Blume (Bertha, Betty) <25>
5. Bamberger, Jonas^[2] ^[4] ^[5] (isr) * 19. Februar 1837 in Neidenstein 1oo Pforzheimer, Clara <27>
6. Bamberger, Lippmann^[2] ^[4] (isr) * 23. Juli 1843 in Neidenstein + 23. August 1843 in Neidenstein

<18>

Bamberger, Moses Löw^[4] ^[5] (isr) * 1801 in Neidenstein + 16. Dezember 1879 in Neidenstein
Vater: Bamberger, Herz Isaak (# Herz Naftali ben Isaak) * errechnet 1773 - Mutter: Würzweiler, Vogel Fanny (Fegel, Vögle) *
 errechnet 1781 <14>

weitere Familie/n: <19> Beruf: Schutzbürger, Handelsmann, Viehhändler Notiz: 1815 Moises 1801 nach 1819 Moses Löw
Bamberger Wohnort: Straße Haus 118 1876 Neidenstein
 oo etwa 1827

Wertheimer, Barbara Bayerle (# Babette Bejerle bat Isaak)^[4] ^[5] (isr) * etwa 1807 in Bauerbach, Bretten + 6.
 August 1844 in Neidenstein (bei der Entbindung)

Vater: Wertheimer, Isaac Salomon * etwa 1760 in Zaberfeld? + 19. Oktober 1839 in Bauerbach, Bretten - Mutter:
 Lichtenberger, Ettel * 1775 in Bauerbach, Bretten + 25. August 1833 in Bauerbach, Bretten (Nervenfieber)

Kind(er):

1. Bamberger, Regina (Reizle)^[2] ^[4] ^[5] (isr) * 6. April 1828 in Neidenstein + 5. Mai 1844 in Neidenstein
2. Bamberger, Vogel (Fanny, Fanni)^[2] (isr) * 5. Februar 1830 in Neidenstein 1oo Dührenheimer, Moses (DERNHAM) <66>
3. Bamberger, Sarah (bei Auswanderung: Sophie)^[2] (isr) * 8. Dezember 1831 in Neidenstein 1oo Dührenheimer, Falk (# Frederick
 DERNHAM, Fritz, Fred) <67>
4. Bamberger, Edel^[2] ^[4] (isr) * 11. Februar 1834 in Neidenstein + 3. September 1835 in Neidenstein
5. Bamberger, Isaac^[2] ^[4] ^[5] (isr) * 3. Januar 1836 in Neidenstein 1oo Türkheimer, Malchen (DÜRKHEIMER) <26>
6. Bamberger, Fromet^[2] (isr) * 3. Januar 1838 in Neidenstein Auswanderung: 21. Juli 1862 USA
7. Bamberger, Mina^[2] (isr) * 26. November 1839 in Neidenstein 1oo Malsh, Meyer <263>
8. Bamberger, Helena^[2] ^[4] (isr) * 1. Januar 1842 in Neidenstein + 22. September 1847 in Neidenstein

<19>

Bamberger, Moses Löw weitere Familie/n: <18>

oo 10. September 1845 Sinsheim^[3]

Heidelberger, Nanette (# Jeanette)^[4] ^[5] (isr) * errechnet 1809 in Sennfeld, Adelsheim + 2. März 1876 in
 Neidenstein

Vater: Heidelberger, Wolf Joseph * 2. April 1776 in Sennfeld, Adelsheim + 24. Dezember 1857 in Sennfeld, Adelsheim -
Mutter: Weil, Meile * 20. März 1783 in Ittlingen + 18. November 1848 in Sennfeld, Adelsheim

weitere Familie/n: <400> Notiz: 1oo 20 J, + 70 J, Wohnort: 1876 Neidenstein

Kind(er):

1. Bamberger, Josef^[2] (isr) * 18. Oktober 1846 in Neidenstein Auswanderung: 18. Juli 1864 USA

<20>

Bamberger, Liebmann Maier (Lippmann)^[1] ^[2] ^[4] ^[5] (isr) * 12. November 1809 in Neidenstein + 2. März 1839 in
 Neidenstein

Vater: Bamberger, Maier Isaak (# Meir ben Isaak) * errechnet 1779 - Mutter: Klein, Vogel Fanny * errechnet 1788 <15>

Beruf: Schutzbürger, Handelsmann Notiz: 1815 Liebmann 1809

oo 20. Januar 1836 Langenbrücken^[3]

Bär, Adelheid Edel^[4] ^[5] (isr) * etwa 1812 in Weingarten (Baden) + 25. Dezember 1885 in Neidenstein

Vater: Bär, Lippmann Aron * errechnet Mai 1770 in Untergrombach, Bruchsal + 8. Juni 1836 in Weingarten (Baden) Beruf:
 Handelsmann, Metzger - Mutter: Simon, Blum Löb * etwa 1775 in Walldorf + 21. Juli 1845 in Weingarten (Baden)

weitere Familie/n: <216>

Kind(er):

1. Bamberger, Anonyma (Mädchen) (isr) * 6. Februar 1835 in Weingarten (Baden) + 13. Februar 1835 in Weingarten (Baden)
2. Bamberger, Regina (Rahina, Rachael)^[2] (isr) * 27. April 1836 in Neidenstein 1oo Lehmann, Jacob <249>
3. Bamberger, Aaron^[2] (isr) * 8. Oktober 1837 in Neidenstein 1oo Palmer, Eliza Francis <28>

<21>

Bamberger, Fanny Feil^[2] (isr) * 10. Dezember 1811 in Neidenstein + 5. April 1871 in Eppingen

Vater: Bamberger, Liebmann Bär Isaak (# Liebmann Bär Elieser Jissachar ben. Isaak) * errechnet 1765 - Mutter: Kahn, Bele (#
 Barbara Bejle) * errechnet 1776 <13>

weitere Familie/n: <388> Notiz: 1815 Feil 1810

Kind(er):

1. Bamberger, Benedikt^[2] ^[4] (isr) * 30. Mai 1836 in Neidenstein + 20. Juli 1836 in Neidenstein

<22>

Bamberger, Jesaias Maier^[2] ^[4] ^[5] (isr) * 17. Mai 1812 in Neidenstein + 19. Mai 1863 in Neidenstein

Vater: Bamberger, Maier Isaak (# Meir ben Isaak) * errechnet 1779 - Mutter: Klein, Vogel Fanny * errechnet 1788 <15>

Beruf: Schutzbürger, Handelsmann Notiz: 1815 Isaias 1812

oo 8. Juli 1840 Sinsheim^[3]

Bamberger, Sara Sorle^{[4] [5]} (isr) * 1812 in Neidenstein + 14. Juli 1892 in Neidenstein

Vater: Bamberger, Liebmann Bär Isaak (# Liebmann Bär Elieser Jissachar ben. Isaak) * errechnet 1765 - Mutter: Kahn, Bele (# Barbara Bejle) * errechnet 1776 <13>

Notiz: 1815 Sorle 1812

Kind(er):

1. Bamberger, Babel^{[2] [4]} (isr) * 19. Oktober 1841 in Neidenstein + 30. April 1843 in Neidenstein
2. Bamberger, Isaac^[2] (isr) * 19. August 1843 in Neidenstein + 13. Dezember 1928 in Berlin Notiz: gestorben als Wittwer
3. Bamberger, Löb (oo Leopold, "Jud Löb")^{[2] [4] [5]} (isr) * 8. Mai 1845 in Neidenstein 1oo Jakob, Jette (Jutta) <30>
4. Bamberger, Mariane^[2] (isr) * 10. März 1847 in Neidenstein 1oo Löwenthal, Max <256>
5. Bamberger, Anonymus (Knabe)^{[2] [4]} (isr) * 13. Januar 1849 in Neidenstein + 13. Januar 1849 in Neidenstein (totgeboren)
6. Bamberger, Caroline^{[2] [4]} (isr) * 3. Juli 1850 in Neidenstein + 12. September 1852 in Neidenstein
7. Bamberger, Regina^[2] (isr) * 7. Oktober 1851 in Neidenstein 1oo Engel, Isaak <90>
8. Bamberger, Fanny^[2] (isr) * 6. Juli 1853 in Neidenstein
9. Bamberger, Maier Marx^{[2] [4]} (isr) * 10. Juni 1855 in Neidenstein + 10. Oktober 1855 in Neidenstein

<23>

Bamberger, Abraham Victor (# Abraham ben Awigdor)^{[2] [4] [5]} (isr) * 12. Februar 1815 in Neidenstein + 28. April 1873 in Neidenstein

Vater: Bamberger, Victor Liebmann (# Awigdor Liebmann ben Elieser Liebmann) * errechnet 1744 - Mutter: Levi, Brendel Barbara (# Bräunle Brendel bat Isaak haLevi, HERZ) * errechnet 1781 <11>

Beruf: (Schutz)Bürger, Handelsmann, Metzgermeister Notiz: 1815 Abraham 1815

oo 1. Juni 1841 Neidenstein^[3]

Rothschild, Sarah Zerla (isr) * errechnet 1807 in Erasbach, Berching? + 16. Oktober 1888 in Jersey City, Hudson, New Jersey, USA

Vater: Rothschild, Samuel - Mutter: Isaak, Rößle

Kind(er):

1. Bamberger, Viktor (oo Ferdinand)^[2] (isr) * 11. August 1844 in Neidenstein 1oo Mayer, Edel (* MAIER, + Emma) <29>
2. Bamberger, Brunet^[2] (isr) * 22. Januar 1848 in Neidenstein
3. Bamberger, Samuel^{[2] [4]} (isr) * 7. Juli 1850 in Neidenstein + 20. April 1851 in Neidenstein

<24>

Bamberger, Liebmann (# Liebmann Elieser ben Naftali Herz)^{[2] [4] [5]} (isr) * 13. März 1816 in Neidenstein + 26. Januar 1848 in Neidenstein

Vater: Bamberger, Herz Isaak (# Herz Naftali ben Isaak) * errechnet 1773 - Mutter: Würzweiler, Vogel Fanny (Fegel, Vögle) * errechnet 1781 <14>

Beruf: Schutzbürger, Handelsmann, Viehhändler

oo 24. August 1841 Neidenstein^[3]

Oppenheimer, Hendle Hanchen (oo Henriette)^[2] (isr) * 3. Oktober 1816 in Neidenstein + 21. April 1900 in Chicago, Cook, Illinois, USA

Vater: Oppenheimer, Abraham Frohen Isaac (# Abraham ben Isaak, oo Frohen) * errechnet 1784 - Mutter: Kaufmann, Bela Babette (oo BEHL) * 1787 <330>

weitere Familie/n: <405> Wohnort: 1864 Mannheim Auswanderung: 25. Mai 1880 USA

Kind(er):

1. Bamberger, Fanni^[2] (isr) * 11. November 1842 in Neidenstein Auswanderung: Amerika Wohnort: 1864 Mannheim
2. Bamberger, Abraham^[2] (isr) * 25. Dezember 1844 in Neidenstein + 18. Juni 1920 in Mannheim
3. Bamberger, Mina^[2] (isr) * 17. April 1847 in Neidenstein Wohnort: 1864 Mannheim Auswanderung: 30. August 1867 USA

<25>

Bamberger, Isaac^[2] (isr) * 14. Oktober 1834 in Neidenstein + 12. Januar 1897 in Rock Island, Illinois, USA

Vater: Bamberger, Seligmann Isaak (# Pinchas Seligmann ben Isaak) * errechnet 1788 - Mutter: Kraft, Johanna (# Hanna bat Josef) * errechnet 1805 <17>

Auswanderung: 31. Mai 1855 New York, USA

oo 2. Dezember 1871 Rock Island, Illinois, USA

Kaufmann, Blume (Bertha, Betty)^[2] (isr) * 22. April 1847 in Neidenstein + 23. März 1927 in Chicago, Cook, Illinois, USA Auswanderung: 7. November 1870 USA

Vater: Kaufmann, Liebmann (# KAUFMANN Liebmann Elieser ben Josef Arje Löb) * 12. September 1815 - Mutter: Bär, Adelheid Edel * etwa 1812 <216>

Kind(er):

1. Bamberger, Hattie (isr) * 10. August 1873 in Rock Island, Illinois, USA + 3. Februar 1963 Notiz: oo Charles PHILIPS
2. Bamberger, Fannie (isr) * errechnet 1876 in Illinois, USA Notiz: oo Henry H HEINSFURTER
3. Bamberger, Laura (isr) * errechnet 1878 + 21. September 1930 in Chicago, Cook, Illinois, USA Notiz: 1880 * 1878, 1900 * Jul 1880, 1930 * 02.07.1891, oo William August WELLMANN 1883-1946

<26>

Bamberger, Isaac^[2] ^[4] ^[5] (isr) * 3. Januar 1836 in Neidenstein + 11. August 1913 in Neidenstein
Vater: Bamberger, Moses Löw * 1801 - Mutter: Wertheimer, Barbara Bayerle (# Babette Bejerle bat Isaak) * etwa 1807 <18>
Beruf: Schutzbürger, Handelsmann, Pferdehändler Notiz: nach 1840 Isack Bamberger

oo 2. November 1859 Neidenstein^[3]

Türkheimer, Malchen (DÜRKHEIMER) (isr) * 11. Juli 1836 in Münzesheim, Kraichtal + nach 11. August 1913
Vater: Türkheimer, Bär * 1794 in Münzesheim, Kraichtal + 7. Januar 1865 in Münzesheim, Kraichtal Beruf: Metzgermeister
Münzesheim, Kraichtal - Mutter: Lieben, Jendel Judith * 1797 in Tairnbach + 2. Oktober 1895 in Münzesheim,
Kraichtal

Kind(er):

1. Bamberger, Herrmann^[2] (isr) * 2. September 1860 in Neidenstein 1oo Yehlinger, Bertha (JEHLINGER, JELLINGER) <31>
2. Bamberger, Babette^[2] (isr) * 26. Dezember 1861 in Neidenstein
3. Bamberger, Abraham Meier^[2] (isr) * 22. Oktober 1863 in Neidenstein
4. Bamberger, Frieda^[2] ^[4] (isr) * 24. August 1865 in Neidenstein + 13. Oktober 1865 in Neidenstein
5. Bamberger, Sophie^[2] ^[4] (isr) * 24. August 1865 in Neidenstein + 22. Oktober 1865 in Neidenstein
6. Bamberger, Bernhard (Barry, Barney)^[2] (isr) * 28. Februar 1867 in Neidenstein 1oo Sternfeld, Hulda <32>
7. Bamberger, Emilie^[2] (isr) * 12. Juli 1873 in Neidenstein 1oo Weinfeld, Willy <437>
8. Bamberger, Sannche^[2] (isr) * 1. Juli 1877 in Neidenstein 1oo Oettinger, Raphael <325>
9. Bamberger, Rosa^[2] (isr) * 11. Juni 1879 in Neidenstein 1oo Cohen, Kalmann K <58>

<27>

Bamberger, Jonas^[2] ^[4] ^[5] (isr) * 19. Februar 1837 in Neidenstein + 8. Oktober 1883 in Neidenstein
Vater: Bamberger, Seligmann Isaak (# Pinchas Seligmann ben Isaak) * errechnet 1788 - Mutter: Kraft, Johanna (# Hanna bat Josef) * errechnet 1805 <17>

Beruf: Bürger, Handelsmann, Schneidermeister

oo 15. November 1864 Neidenstein^[3]

Pforzheimer, Clara^[2] (isr) * 31. Januar 1837 in Neidenstein + 20. Januar 1909 in New York City, New York
(Manhattan), New York, USA

Vater: Pforzheimer, Nathan * 1800 - Mutter: Strauß, Karoline Gütel (# Gudel Gitel STRAUS) * errechnet 1800 <360>

Auswanderung: 1886 USA

Kind(er):

1. Bamberger, Rike^[2] (isr) * 2. August 1865 in Neidenstein
2. Bamberger, Salomon (Sol)^[2] (isr) * 2. Juli 1867 in Neidenstein 1oo Hahn, Eva <33>
3. Bamberger, Frieda^[2] ^[4] (isr) * 11. November 1868 in Neidenstein + 7. März 1871 in Neidenstein
4. Bamberger, Karolina^[2] (isr) * 15. Mai 1871 in Neidenstein 1oo Rosenbaum, Isaac <370>

<28>

Bamberger, Aaron^[2] (isr) * 8. Oktober 1837 in Neidenstein + 6. März 1913 in Delavan, Tazewell, Illinois, USA
Vater: Bamberger, Liebmann Maier (Lippmann) * 12. November 1809 - Mutter: Bär, Adelheid Edel * etwa 1812 <20>

Beruf: Kaufmann Auswanderung: 15. November 1853 USA Wohnort: 1871 Rock Island, Illinois, USA

oo etwa 1861

Palmer, Eliza Francis * 8. März 1839 in New York, USA + 6. Oktober 1902 in El Paso, Woodford, Illinois, USA

Kind(er):

1. Bamberger, Louis (isr) * errechnet 1861 in Rock Island, Illinois, USA + 16. September 1883 in Peoria, Peoria County, Illinois, USA
2. Bamberger, Harvey (isr) * 9. August 1865 in Rock Island, Illinois, USA + 3. Februar 1933 in Chicago, Cook, Illinois, USA Notiz: oo 08.12.1901 Chicago Lettie C HAMON
3. Bamberger, Clara (isr) * 29. Februar 1868 in Rock Island, Illinois, USA + 3. September 1934 in Maine Township, Cook, Illinois, USA Notiz: oo Louis HEROLD
4. Bamberger, Fannie (isr) * 22. Februar 1871 in Rock Island, Illinois, USA + 18. Februar 1940 in Kalamazoo, Michigan, USA Notiz: oo Havey B HUTCHINSON
5. Bamberger, Sophia (isr) * 1873 in Illinois, USA + 3. April 1934 in Peoria County, Illinois, USA Notiz: oo Jacob ABRAHAM
6. Bamberger, Rosa (Rosia) (isr) * Dezember 1875 in Illinois, USA + 24. Mai 1901 in Peoria, Peoria County, Illinois, USA Notiz: oo FIELDS
7. Bamberger, Alexander (Allen, Allie) (isr) * Januar 1878 in Chicago, Cook, Illinois, USA + 1. September 1936 in Medical Lake, Spokane County, Washington, USA
8. Bamberger, Adelaide (Addie) (isr) * 1. September 1880 in Illinois, USA + nach 1956 Notiz: ledig
9. Bamberger, Mary (Mamie) (isr) * 7. Januar 1883 in Illinois, USA + 17. Juli 1944 in Kalamazoo, Kalamazoo, Michigan, USA Notiz: oo John DEVERE

<29>

Bamberger, Viktor (ooFerdinand)^[2] (isr) * 11. August 1844 in Neidenstein + 17. Mai 1901 in Jersey City, Hudson, New Jersey, USA

Vater: Bamberger, Abraham Victor (# Abraham ben Awigdor) * 12. Februar 1815 - Mutter: Rothschild, Sarah Zerla * errechnet 1807 <23>

Beruf: Bürger, Handelsmann, Metzger, Kaufmann Auswanderung: 1872

oo 29. Oktober 1867 Neidenstein^[3]

Mayer, Edel (* MAIER, + Emma)^[2] (isr) * 3. Oktober 1844 in Neidenstein + 30. September 1922 in Jersey City, Hudson, New Jersey, USA

Vater: Mayer, Isaac Maier (oo MAIER # MAYER Mayer Meir ben) * 1790 - Mutter: Grünebaum, Babette (# Babet Bessle, oo GRÜNBAUM) * 2. Januar 1803 <278>

Kind(er):

1. Bamberger, Paulina^[2] ^[4] (isr) * 30. Juni 1871 in Neidenstein + 9. Januar 1872 in Neidenstein
2. Bamberger, Abraham * 31. März 1874 in Jersey City, Hudson, New Jersey, USA + Juli 1953 in Jersey City, Hudson, New Jersey, USA
Notiz: oo Rachel
3. Bamberger, Blanche * 18. August 1876 in Jersey City, Hudson, New Jersey, USA + 31. Dezember 1902 in New Jersey, USA Notiz: oo Isaac NATHAN
4. Bamberger, Rose * 23. Juni 1879 in New Jersey, USA + September 1970 in Jersey City, Hudson, New Jersey, USA Notiz: oo Theodore Marks
5. Bamberger, Dora (Dorothy) * 8. März 1881 in Jersey City, Hudson, New Jersey, USA Notiz: oo HARRIS
6. Bamberger, Milton * 7. September 1884

<30>

Bamberger, Löb (ooLeopold, "Jud Löb")^[2] ^[4] ^[5] (isr) * 8. Mai 1845 in Neidenstein + 14. Februar 1925 in Neidenstein

Vater: Bamberger, Jesaias Maier * 17. Mai 1812 - Mutter: Bamberger, Sara Sorle * 1812 <22>

Beruf: Bürger, Handelsmann, Makler, Schmuser Wohnort: Bergstr. 28 1900 Neidenstein

oo 25. September 1873 Neidenstein^[3]

Jakob, Jette (Jutta)^[2] ^[4] ^[5] (isr) * 1. Januar 1841 in Neidenstein + 1. Februar 1919 in Neidenstein

Vater: Jakob, Wolf (WOLF) * 25. April 1810 - Mutter: Sinsheimer, Regina Jette (# Regine Reila, Rosa, Rehle) * 17. April 1813 <169>

weitere Familie/n: <222> Beruf: Handelsfrau

Kind(er):

1. Bamberger, Julchen (zwangsweise Name nach 1939 Sara)^[2] (isr) * 12. September 1875 in Neidenstein 1oo Kahn, Josef <198>
2. Bamberger, Bety^[2] (isr) * 1. November 1877 in Neidenstein 1oo Juda, David <194>
3. Bamberger, Rosa (*Roßa)^[2] ^[4] (isr) * 5. Oktober 1879 in Neidenstein + 19. November 1880 in Neidenstein
4. Bamberger, Julius^[2] (isr) * 16. Februar 1882 in Neidenstein 1oo Haugewitz, Fanny <34>
5. Bamberger, Siegfried (* Sigfried, zwangsweise Name nach 1939 Israel)^[2] (isr) * 7. Juni 1884 in Neidenstein + nach April 1942 in KZ Belzec (Schoa) Wohnort: von 1925 bis 1942 Mönchengladbach, 22. April 1942 Ghetto Izbica

<31>

Bamberger, Herrmann^[2] (isr) * 2. September 1860 in Neidenstein + 18. Februar 1932 in Milwaukee, Wisconsin, USA

Vater: Bamberger, Isaac * 3. Januar 1836 - Mutter: Türkheimer, Malchen (DÜRKHEIMER) * 11. Juli 1836 <26>

oo 7. Oktober 1886 Chicago, Cook, Illinois, USA

Yehlinger, Bertha (JEHLINGER, JELLINGER) (isr) * 17. März 1864 in Ohio, USA + 16. August 1955 in Milwaukee, Wisconsin, USA

Kind(er):

1. Bamberger, Melwin (Melvin) (isr) * 29. Mai 1889 in Chicago, Cook, Illinois, USA + 19. Mai 1967 in Milwaukee, Wisconsin, USA Notiz: oo 1917 Miriam EPSTEIN
2. Bamberger, George (isr) * 31. Mai 1897 in Milwaukee, Wisconsin, USA + 1. Mai 1971 in Milwaukee, Wisconsin, USA Notiz: oo 23.09.1923 Adelaide Ruth LEVY

<32>

Bamberger, Bernhard (Barry, Barney)^[2] (isr) * 28. Februar 1867 in Neidenstein + 21. April 1947 in Santa Clara, California, USA

Vater: Bamberger, Isaac * 3. Januar 1836 - Mutter: Türkheimer, Malchen (DÜRKHEIMER) * 11. Juli 1836 <26>

Notiz: keine Kinder Auswanderung: 1883 USA

oo 25. Januar 1899 San Francisco, San Franzisko, California, USA

Sternfeld, Hulda (isr) * September 1872 in New York, USA + 13. Juli 1932 in San Francisco, San Franzisko, California, USA

Vater: Sternfeld, Moritz * etwa 1838 in Lauenburg, Preußen + 17. März 1909 in San Francisco, San Franzisko, California, USA - Mutter: Rosenband, Jennie * etwa 1853 in Hamilton, Canada + 27. Januar 1927 in San Franzisko, California, USA

<33>

Bamberger, Salomon (Sol)^[2] (isr) * 2. Juli 1867 in Neidenstein + 22. Juni 1927 in New York City, New York (Manhattan), New York, USA

Vater: Bamberger, Jonas * 19. Februar 1837 - Mutter: Pforzheimer, Clara * 31. Januar 1837 <27>

Auswanderung: 10. April 1883 USA

oo 14. November 1909 New York City, New York (Manhattan), New York, USA

Hahn, Eva (isr) * 9. September 1876 in Deutschland + 2. Juli 1956 in New York City, New York (Manhattan), New York, USA

Auswanderung: 1900

Kind(er):

1. Bamberger, Clarice Caroline (Gladys) (isr) * 30. März 1913 in Hoboken, Hudson, New Jersey, USA + 17. Januar 1999

<34>

Bamberger, Julius^[2] (isr) * 16. Februar 1882 in Neidenstein + 19. Februar 1949 in New York City, Bronx, New York, USA

Vater: Bamberger, Löb (ooLeopold, "Jud Löb") * 8. Mai 1845 - Mutter: Jakob, Jette (Jutta) * 1. Januar 1841 <30>

Notiz: keine Kinder Auswanderung: 16. Oktober 1896 USA

oo 28. April 1907 New York City, Bronx, New York, USA

Haugewitz, Fanny (isr) * etwa 1880 + 6. Mai 1965 in New York City, Bronx, New York, USA

Vater: Haugewitz, Seligmann - Mutter: Lirchtauer, Fanni

Auswanderung: 1897 USA

<Bates>

<35>

Bates, Leslie Cowan (isr) * 24. Dezember 1920 + 5. August 2000 in Mount Juliet, Wilson, Tennessee, USA

oo 18. September 1985 Wilson, Tennessee, USA

Wolf, Selma Leonore (Lara, Lore)^[2] (isr) * 23. Juli 1925 in Neidenstein + 13. Oktober 2009 in Mount Juliet, Wilson, Tennessee, USA

Vater: Wolf, Wilhelm * 17. März 1895 - Mutter: Kaufmann, Hedwig * 10. März 1901 <458>

Auswanderung: 15. Juli 1938 USA

<Beer>

<36>

Beer, Hermann (isr) * 6. Juni 1815 in Bad Wimpfen + 10. Dezember 1893 in Bad Wimpfen

Vater: Beer, Nathan - Mutter: Hirsch, Hanna + vor 3. März 1868

Notiz: Witwer Bad Wimpfen Beruf: Bürger, Kaufmann

oo 3. März 1868 Sinsheim^[3]

Wolf, Caroline (Zerle)^[2] (isr) * 3. August 1831 in Neidenstein + 7. Oktober 1877 in Bad Wimpfen

Vater: Wolf, Nathan (# WOLF Nathan ben Benjamin Wolf Jakob) * 3. Dezember 1790 - Mutter: Rosenfeld, Babette Bessle (# Babette Bessle bat Salomon) * errechnet 1801 <452>

<Berlau>

<37>

Berlau, Samuel (Ferdinand) (isr) * 18. Juli 1816 in Neckarbischofsheim + 30. Dezember 1878 in Terre Haute, Vigo, Indiana, USA

Vater: Berlau, Felkel Daniel * 1771 in Neckarbischofsheim + 18. August 1844 in Neckarbischofsheim - Mutter: Samuel, Esther * errechnet 1774 + 22. Juni 1846 in Neckarbischofsheim Notiz: Witwe Vater Samuel Jesil 1815

Beruf: Glasermeister

oo 6. März 1843 Sinsheim

Bischofsheimer, Fratche (Fradel, Fanny, BISHOP)^[2] (isr) * 11. Oktober 1815 in Neidenstein + 14. April 1891 in Paris, Edgar, Illinois, USA

Vater: Bischofsheimer, Abraham Isaak (# Abraham ben Jeschajahu, Abraham Scheiem) * 17. Oktober 1774 - Mutter: Odenheimer, Dorothea Dolz * 11. Februar 1785 <40>

Kind(er):

1. Berlau, Falk (Ferdinand) (isr) * 10. Februar 1845 in Neckarbischofsheim + 8. Oktober 1932 in Paris, Edgar, Illinois, USA Notiz: oo Lena SINN
2. Berlau, Ernestine (Anna) (isr) * 11. Oktober 1846 in Neckarbischofsheim + 4. April 1941 in Long Beach, Los Angeles, California, USA Notiz: oo Simon BRANDENSTEIN
3. Berlau, Abraham (isr) * 18. Januar 1849 in Neckarbischofsheim + 26. Februar 1849 in Neckarbischofsheim
4. Berlau, Daniel (isr) * 12. März 1850 in Neckarbischofsheim + 15. Mai 1933 in Paris, Edgar, Illinois, USA
5. Berlau, Therese (isr) * 2. Juli 1852 in New York, USA + 27. Mai 1863
6. Berlau, Charles (isr) * 4. April 1857 in Terre Haute, Vigo, Indiana, USA + 9. Februar 1922 in Paris, Edgar, Illinois, USA Notiz: oo Rose JOSEPH

<Bischofsheimer>

<38>

Bischofsheimer, Jeschajahu Schaiem Isaak (+ Schaiem # Jeschajahu ben Isaak, Chaim, Schaiem Isaac)^{[4] [5]} (isr) * errechnet 1740 + 9. Januar 1820 in Neidenstein

Vater: , Isaak

weitere Familie/n: <39> Beruf: Schutzbürger, Handelsmann, Viehhändler Notiz: 1796 Schay Isack 1809 Isaias Isaak 69J 1815

Isaias Isaac Isaias Bischofsheimer 1740 Cattle trader 1819 Isaias Bischoffsheimer Wohnort: Haus 47 1796 Neidenstein

oo etwa 1773

, Fradchen^[5] (isr) + 30. Oktober 1783 in Neidenstein

Kind(er):

1. Bischofsheimer, Abraham Isaak (# Abraham ben Jeschajahu, Abraham Scheiem)^{[4] [5]} (isr) * 17. Oktober 1774 in Neidenstein 1oo Odenheimer, Dorothea Dolz <40>
2. Bischofsheimer, Liebmann (# Liebmann Elieser ben Jeschajahu)^{[4] [5]} (isr) * 18. März 1775 in Neidenstein 1oo , Eva (Chawa) <41>

<39>

Bischofsheimer, Jeschajahu Schaiem Isaak (+ Schaiem # Jeschajahu ben Isaak, Chaim, Schaiem Isaak) weitere Familie/n: <38>
oo etwa 1784

Marx, Fromet^[4] (isr) * 1755 + 28. November 1832 in Neidenstein

Notiz: 1815 Fromet 1755

Kind(er):

1. Bischofsheimer, Marx^[4] (isr) * errechnet 1787 in Neidenstein + 2. April 1814 in Neidenstein (Nervenfieber)
2. Bischofsheimer, Minkele (isr) * 22. Juni 1789 in Neidenstein o/o <42>
3. Bischofsheimer, Blümle (isr) * 20. Mai 1793 in Neidenstein o/o <43>

<40>

Bischofsheimer, Abraham Isaak (# Abraham ben Jeschajahu, Abraham Scheiem)^{[4] [5]} (isr) * 17. Oktober 1774 in Neidenstein + 10. April 1838 in Neidenstein

Vater: Bischofsheimer, Jeschajahu Schaiem Isaak (+ Schaiem # Jeschajahu ben Isaak, Chaim, Schaiem Isaak) * errechnet 1740
- Mutter: , Fradchen <38>

Beruf: Schutzbürger, Handelsmann, Viehhändler, Schacherjude (von jiddisch sacher=handeln) Notiz: 1815 Abraham Isaias Abraham Bischofsheimer 17. X. 1774 Cattle trader 1819 Abraham Bischofsheimer

oo 1810 Neidenstein^[3]

Odenheimer, Dorothea Dolz^{[4] [5]} (isr) * 11. Februar 1785 in Odenheim + 5. Mai 1850 in Neidenstein

Vater: Odenheimer, Herz Salomon

Notiz: 1815 Volz 11. II. 1785

Kind(er):

1. Bischofsheimer, Salomon^{[2] [4] [5]} (isr) * 27. November 1811 in Neidenstein 1oo Maier, Fromet Fanny (# Fanni Frumet bat Jonathan MAIER, MECKESHEIMER) <44> 2oo Strauß, Karoline (+ Gida, # Gittel, Gita) <45>
2. Bischofsheimer, Isaac^[2] (isr) * 27. Juni 1814 in Neidenstein + 1814 in Neidenstein
3. Bischofsheimer, Fratche (Fradel, Fanny, BISHOP)^[2] (isr) * 11. Oktober 1815 in Neidenstein 1oo Berlau, Samuel (Ferdinand) <37>
4. Bischofsheimer, Jakob^[2] (isr) * 21. Oktober 1819 in Neidenstein 1oo Lieber, Mina Maria <46>
5. Bischofsheimer, Scheiem^{[2] [4]} (isr) * 29. Juni 1821 in Neidenstein + 13. September 1834 in Neidenstein
6. Bischofsheimer, Bär^[2] (isr) * 11. Februar 1825 in Neidenstein Beruf: Metzger Auswanderung: 1850 USA

<41>

Bischofsheimer, Liebmann (# Liebmann Elieser ben Jeschajahu)^{[4] [5]} (isr) * 18. März 1775 in Neidenstein + 29. Juli 1864 in Neidenstein

Vater: Bischofsheimer, Jeschajahu Schaiem Isaak (+ Schaiem # Jeschajahu ben Isaak, Chaim, Schaiem Isaak) * errechnet 1740
- Mutter: , Fradchen <38>

Beruf: (Schutz)Bürger, Handelsmann Notiz: 1815 Liebmann 18. III. 1775
oo nach 1815

, Eva (Chawa)^{[4] [5]} (isr) * errechnet 1787 + 20. Mai 1864 in Neidenstein

<42>

Bischofsheimer, Minkele (isr) * 22. Juni 1789 in Neidenstein

Vater: Bischofsheimer, Jeschajahu Schaiem Isaak (+ Schaiem # Jeschajahu ben Isaak, Chaim, Schaiem Isaak) * errechnet 1740
- Mutter: Marx, Fromet * 1755 <39>

Notiz: 1815 Mindel 22. VI. 1789

Kind(er):

1. Bischofsheimer, Jonas^[2] (isr) * 15. November 1815 in Neidenstein

<43>

Bischofsheimer, Blümle (isr) * 20. Mai 1793 in Neidenstein Notiz: 1815 Blümle 10. V. 1793

Vater: Bischofsheimer, Jeschajahu Schaiem Isaak (+ Schaiem # Jeschajahu ben Isaak, Chaim, Schaiem Isaak) * errechnet 1740
- Mutter: Marx, Fromet * 1755 <39>

Kind(er):

1. Bischofsheimer, Schaiem^{[2] [4]} (isr) * 14. November 1822 in Neidenstein + 30. Dezember 1822 in Neidenstein

<44>

Bischofsheimer, Salomon^{[2] [4] [5]} (isr) * 27. November 1811 in Neidenstein + 21. Januar 1888 in Neidenstein

Vater: Bischofsheimer, Abraham Isaak (# Abraham ben Jeschajahu, Abraham Scheiem) * 17. Oktober 1774 - Mutter: Odenheimer, Dorothea Dolz * 11. Februar 1785 <40>

weitere Familie/n: <45> Beruf: Schutzbürger, Handelsmann Notiz: 1815 Salomon 24. XI. 1811

oo 15. Februar 1843 Neidenstein^[3]

Maier, Fromet Fanny (# Fanni Frumet bat Jonathan MAIER, MECKESHEIMER)^{[4] [5]} (isr) * 7. Dezember 1808 in Meckesheim + 7. Mai 1871 in Neidenstein Notiz: 1809 2 J

Vater: Maier, Jandulf Jonathan (MAYER, Jantuf MECKESHEIMER) * errechnet Mai 1757 - Mutter: Oppenheimer, Brendel * errechnet 1775 <261>

<45>

Bischofsheimer, Salomon weitere Familie/n: <44>

oo 13. November 1872 Meckesheim^[3]

Strauß, Karoline (+ Gida, # Gittel, Gita)^{[4] [5]} (isr) * 27. Februar 1846 in Eberstadt, Buchen/Odenwald + 1. März 1892 in Neidenstein

Vater: Strauß, Isaak * 13. März 1813 in Eberstadt, Buchen/Odenwald + 26. April 1874 in Eberstadt, Buchen/Odenwald

Beruf: Handelsmann Eberstadt, Buchen/Odenwald - Mutter: Buxbaum, Rosa * errechnet 1808 in Eubigheim + 2. Mai 1878 in Neidenstein

<46>

Bischofsheimer, Jakob^[2] (isr) * 21. Oktober 1819 in Neidenstein

Vater: Bischofsheimer, Abraham Isaak (# Abraham ben Jeschajahu, Abraham Scheiem) * 17. Oktober 1774 - Mutter: Odenheimer, Dorothea Dolz * 11. Februar 1785 <40>

Beruf: Schutzbürger, Metzgermeister Auswanderung: 11. Januar 1854 USA

oo 4. November 1846 Neidenstein^[3]

Lieber, Mina Maria (isr) * 28. Oktober 1815 in Heidelberg

Vater: Lieber, Moses * errechnet 1769 + 16. März 1840 in Heidelberg - Mutter: Mayer, Gütel Gertrude * errechnet 1781 + 23. November 1855 in Heidelberg

Auswanderung: 11. Januar 1854 USA

Kind(er):

1. Bischofsheimer, Abraham^[2] (isr) * 2. Oktober 1847 in Neidenstein Auswanderung: 11. Januar 1854 USA
2. Bischofsheimer, Fanny^[2] (isr) * 6. Dezember 1848 in Neidenstein Auswanderung: 11. Januar 1854 USA
3. Bischofsheimer, Moritz^[2] (isr) * 15. November 1850 in Neidenstein Auswanderung: 11. Januar 1854 USA
4. Bischofsheimer, Dorchen (Dolz, Dorothee)^[2] (isr) * 1. Juni 1852 in Neidenstein Auswanderung: 11. Januar 1854 USA

<47>

Bischofsheimer, Leopold (BISHOPSHEIMER) (isr) * 27. Oktober 1840 in Gemmingen + 27. April 1916 in New York City, New York (Manhattan), New York, USA

Vater: Bischofsheimer, Hajum * etwa 1800 in Gemmingen + 30. November 1862 in Bamberg (Lungenentzündung) -

Mutter: Sinsheimer, Jette * 1807 in Neidenstein + 30. Januar 1885 in Gemmingen

Beruf: Kaufmann, Bürger Gemmingen Auswanderung: 11. September 1882 USA

oo 16. Juli 1867 Gemmingen

Dührenheimer, Sophie^[2] (isr) * 16. Dezember 1843 in Neidenstein + 2. Januar 1918 in New York City, New York (Manhattan), New York, USA

Vater: Dührenheimer, Sadok Löw (Zadok) * 19. März 1816 - Mutter: Oppenheimer, Marianne (oo Marie, Mina, Amalie) * 10. September 1817 <64>

Auswanderung: 1886 USA

Kind(er):

1. Bischofsheimer, Anna (isr) * 19. August 1868 in Gemmingen + 29. März 1944 in New York (Manhattan), New York, USA Notiz: oo Leo STEIN
2. Bischofsheimer, Heinrich (Henry)^[2] (isr) * 1. August 1869 in Neidenstein oo Dührenheimer, Alice <48>
3. Bischofsheimer, Bitty^[2] (isr) * 22. Oktober 1870 in Neidenstein + 1890 in New York, USA
4. Bischofsheimer, Mina (+Mathilda)^{[2] [4] [5]} (isr) * 12. Juli 1872 in Neidenstein + 27. März 1873 in Neidenstein

<48>

Bischofsheimer, Heinrich (Henry)^[2] (isr) * 1. August 1869 in Neidenstein + 1957 in New York, USA

Vater: Bischofsheimer, Leopold (BISHOPSHEIMER) * 27. Oktober 1840 - Mutter: Dührenheimer, Sophie * 16. Dezember 1843 <47>

Notiz: Geburt in Gemmingen und Neidenstein eingetragen Auswanderung: 1884 USA

oo 26. Oktober 1902 New York City, New York (Manhattan), New York, USA

Dührenheimer, Alice (isr) * errechnet 1882 + 1972 in New York City, Kings (Brooklyn), New York, USA

Vater: Dührenheimer, Ludwig * 31. Dezember 1847 - Mutter: Mayer, Wilhelmine * 3. September 1852 <70>

Auswanderung: 1901 USA

Kind(er):

1. Bischofsheimer, Helen A (isr) * 19. August 1903 in New York (Manhattan), New York, USA + 17. Juni 1996 Notiz: oo 25.05.1926 Manhattan Theodore REHS
2. Bischofsheimer, Leonard Louis (isr) * 20. August 1909 in New York (Manhattan), New York, USA + 1. Januar 1952 in New York (Manhattan), New York, USA

<Blum>

<49>

Blum, Aaron Wolf (isr) * 28. April 1848 in Hochhausen, Haßmersheim + 11. September 1912 in Mannheim

Vater: Blum, Lazarus * 1785 in Hochhausen, Haßmersheim + 19. März 1868 in Hochhausen, Haßmersheim - Mutter:

Wertheimer, Sara * 1818 in Neuenkirchen + 18. Juli 1852 in Hochhausen, Haßmersheim

Beruf: Kaufmann Mannheim

oo 5. November 1872 Neidenstein^[3]

Münzesheimer, Emma (isr) * 17. Dezember 1849 in Leutershausen + 1. September 1920 in Mannheim

Vater: Münzesheimer, Moses * 25. November 1817 - Mutter: Oppenheimer, Jette (+ Henriette) * 3. Januar 1821 <321>

Beruf: Kleidermacherin

Kind(er):

1. Blum, Ludwig (isr) * 20. Februar 1873 in Mannheim + 20. Februar 1899 in Mannheim
2. Blum, Gustav (isr) * 13. September 1874 in Mannheim + 13. September 1945 in Theresienstadt Notiz: oo 21.07.1914 MA Angela Albertine BISSON
3. Blum, Selma (isr) * 9. April 1875 in Mannheim + 10. Oktober 1918 in Mannheim Notiz: oo 18.10.1900 MA Richard HOFFMANN
4. Blum, Daniel Robert (isr) * 13. Februar 1877 in Mannheim + 21. März 1940 in Mannheim
5. Blum, Max (isr) * 13. September 1878 in Mannheim
6. Blum, Rosa (isr) * 11. Juni 1880 in Mannheim + 23. März 1919 in Hamburg Notiz: oo 14.09.1909 Käfetal Hermann Elard KUHLMANN
7. Blum, Paula (isr) * 26. November 1885 in Mannheim + 23. Juli 1886 in Mannheim
8. Blum, Fritz (isr) * 18. September 1887 in Mannheim + 20. Juni 1933 in Mannheim

<Bodenheimer>

<50>

Bodenheimer, Aaron (isr) * 8. Januar 1840 in Waibstadt + 23. Dezember 1896 in Waibstadt

Vater: Bodenheimer, Baruch * 12. Juli 1811 in Waibstadt + 12. Mai 1883 in Waibstadt Beruf: Schutzbürger Waibstadt, Metzgermeister - Mutter: Ettliger, Eva Johanna (Henne) * 1812 in Diedelsheim + 15. September 1873 in Waibstadt

Beruf: Bürger Waibstadt, Handelsmann Waibstadt

oo 18. Januar 1865 Waibstadt

Engel, Babet (# Babette Berle)^[2] (isr) * 11. Juli 1837 in Neidenstein + 19. Februar 1869 in Waibstadt

Vater: Engel, Wolf (# Benjamin Wolf ben Moses) * 13. Oktober 1793 - Mutter: Rieser, Wilhelmine (Mina, # Wilhelmine Merle bat Bernhard, irrtümlich auch Kiefer) * errechnet 1808 <86>

Kind(er):

1. Bodenheimer, Alexander (isr) * 12. März 1865 in Waibstadt + 31. Dezember 1941 in Rebecedou, Toulouse, Frankreich Notiz: oo um 1892 Fanny Levy
2. Bodenheimer, Mathilde (isr) * 16. April 1866 in Waibstadt + 13. Juli 1923 in New York (Manhattan), New York, USA Notiz: oo 29.05.1892 Manhattan Felix GOLDBACH Auswanderung: 1881 USA
3. Bodenheimer, Moritz (isr) * 28. November 1867 in Waibstadt + 18. Juni 1900 in Altona, Hamburg Notiz: oo Julie WOLFF (geschieden)

<51>

Bodenheimer, Bernhard Baruch^[5] (isr) * 21. März 1851 in Waibstadt + 4. Dezember 1922 in Waibstadt

Vater: Bodenheimer, Isaak * 16. Januar 1813 in Waibstadt + 10. Mai 1893 in Waibstadt Beruf: Schutzbürger, Handelsmann - Mutter: Wolfsbrück, Sophie Süßche * 30. Oktober 1816 in Baiertal, Wiesloch + 31. Mai 1860 in Waibstadt

Beruf: Handelsmann, Metzger

oo 1. Mai 1877 Neidenstein^[3]

Friedberger, Adelheid^[2] ^[5] (isr) * 27. September 1850 in Neidenstein + 1936 in Waibstadt

Vater: Friedberger, Götsch haLevi (# haLevi Götz) * 21. Oktober 1806 - Mutter: Eisenmann, Helena (# Hannchen Hefle) * 23. Juni 1808 <111>

weitere Familie/n: <115>

Kind(er):

1. Bodenheimer, Adolf (isr) * 23. Oktober 1878 in Waibstadt + 29. Mai 1960 in New York City Notiz: oo Herta GUGGENHEIM
2. Bodenheimer, Ludwig (Louis) (isr) * 25. November 1879 in Waibstadt + 23. November 1973 in New York City Notiz: oo Bertha SCHÖNEMANN
3. Bodenheimer, Sigmund^[4] ^[5] (isr) * 11. Oktober 1881 in Waibstadt + 22. Februar 1888 in Neidenstein
4. Bodenheimer, Hermann (isr) * 3. September 1883 in Waibstadt + 27. Dezember 1951 in New York City Notiz: oo Paula WERTHEIMER
5. Bodenheimer, Gustav (isr) * 22. April 1885 in Waibstadt + 19. April 1916 in Verdun
6. Bodenheimer, Selma^[2] (isr) * 9. Juni 1889 in Neidenstein + 11. September 1936 in Feuerbach, Stuttgart Notiz: oo Gustav GUGGENHEIM

<Bravmann>

<52>

Bravmann, Benjamin (isr) * 16. Mai 1875 in Unteraltertheim, Altertheim + nach 7. März 1944 in KZ Auschwitz (Schoa)

Vater: Bravmann, Samuel + vor 1923 Beruf: Viehhändler - Mutter: Weinschenk, Berta * 25. Januar 1858 in Windsbach + 23. Juni 1923 in Wittelshofen

Beruf: Israelitischer Religionslehrer zwischen 1904 und 1910 Neidenstein, Israelitischer Religionslehrer nach 1910 Bruchsal oo etwa 1903

Fleischmann, Mathilde (isr) * 31. Oktober 1878 in Krautheim + 27. Januar 1938 in Frankfurt a. M.

Wohnort: Bruchsal

Kind(er):

1. Bravmann, Else^[2] ^[4] (isr) * 25. September 1904 in Neidenstein + 13. Oktober 1904 in Neidenstein
2. Bravmann, Max (Moshe)^[2] (isr) * 18. April 1906 in Neidenstein 1oo Bodenheimer, Jeanette Irma (Yafa) <54>
3. Bravmann, Lea Kore (isr) * 13. Februar 1913 in Bruchsal + 21. Januar 1997 in Israel 1oo Kupfer, David

<53>

Bravmann, Jakob (isr) * 13. Januar 1889 in Unteraltertheim, Altertheim + 24. April 1964 in Orange, Essex, New Jersey, USA

Vater: Bravmann, Samuel + vor 1923 Beruf: Viehhändler - Mutter: Weinschenk, Berta * 25. Januar 1858 in Windsbach + 23. Juni 1923 in Wittelshofen

Beruf: Israelitischer Religionslehrer zwischen 1910 und 1920 Neidenstein, Kantor zwischen 1920 und 1938 Konstanz

Auswanderung: 16. August 1938 USA

oo 24. Juni 1912 Neidenstein, Trauzeugen: Beni Jakob Kaufmann 30 J, Abraham Bravmann Kaufmann 29 J^[3]

Jakob, Flora^[2] (isr) * 13. Dezember 1889 in Neidenstein + 26. Februar 1956 in Newark, Essex, New Jersey, USA

Vater: Jakob, Liebmann (# JACOB Liebmann Elieser ben Aron, Lippmann) * 11. Oktober 1849 - Mutter: Fleischer, Friederike * 3. Mai 1852 <178>

Auswanderung: 16. August 1938 USA

Kind(er):

1. Bravmann, Siegbert^[2] (isr) * 10. April 1913 in Neidenstein 1oo Rice, Eunice <55>
2. Bravmann, Beate (Bea, Beatrice) (isr) * 13. September 1927 in Konstanz + 21. Mai 2022 Auswanderung: 16. August 1938 USA 1oo Juni 1952 Newark, Essex, New Jersey, USA - Mühlfelder, Ludwig Jakob * 13. Juni 1924 in Suhl + 9. Januar 2004 in Livingston, Essex, New Jersey, USA

<54>

Bravmann, Max (Moshe)^[2] (isr) * 18. April 1906 in Neidenstein + 21. Dezember 1984 in Israel

Vater: Bravmann, Benjamin * 16. Mai 1875 - Mutter: Fleischmann, Mathilde * 31. Oktober 1878 <52>

oo 18. Dezember 1936

Bodenheimer, Jeanette Irma (Yafa) (isr) * 4. April 1908 in Bretten + 13. Juli 1982 in Israel

Kind(er):

1. Bravmann, Ernst (Efraim) (isr) * 1938
2. Bravmann, Benjamin (isr) * 17. Dezember 1946

<55>

Bravmann, Siegbert^[2] (isr) * 10. April 1913 in Neidenstein + 21. August 1997 in Amherst, Hampshire, Massachusetts, USA

Vater: Bravmann, Jakob * 13. Januar 1889 - Mutter: Jakob, Flora * 13. Dezember 1889 <53>

Auswanderung: 1933 USA

oo Mai 1950 South Orange, Essex, New Jersey, USA

Rice, Eunice (isr) * 10. April 1916 in Newark, Essex, New Jersey, USA + 15. März 2004 in Massachusetts, USA

Kind(er):

1. Bravmann, Peter A (isr) * Juni 1953

<Buttenwieser>

<56>

Buttenwieser, Samuel (isr) * 3. November 1868 in Ulm + 23. September 1925 in Ulm

Vater: Buttenwieser, Hermann * 23. Juli 1834 in Hürben, Giengen + 10. Oktober 1893 Beruf: Kaufmann - Mutter: Mayer, Bertha * 19. September 1839 in Ichenhausen + 8. Juli 1920 in Ulm

Beruf: Kaufmann

oo 9. Januar 1903 Neidenstein^[3]

Eisenmann, Selma^[2] (isr) * 28. September 1881 in Neidenstein

Vater: Eisenmann, Daniel Eisig haLevi (* EISEMANN # EISENMANN Daniel Gedalja ben Menachem) * 27. September 1843 - Mutter: Pforzheimer, Mina (# Mina Mirjam) * 18. September 1839 <79>

Kind(er):

1. Buttenwieser, Fanny Hermine (isr) * 16. November 1903 in Ulm Auswanderung: 1945 Palästina
2. Buttenwieser, Harry (isr) * 1906 in Ulm

<Carlebach>

<57>

Carlebach, Moritz (isr) * 18. Oktober 1879 in Stuttgart + 29. März 1939 in Frankfurt a. M. (erhängen)

Vater: Carlebach, Nathan * 31. Mai 1844 in Heildelsheim, Bruchsal + 29. April 1914 in Frankfurt a. M. Beruf: Kaufmann - Mutter: Schwab, Gitl genannt Lina * 6. Mai 1857 in Rimpar + 18. November 1922 in Frankfurt a. M.

oo 15. April 1912 Landau

Runkel, Sophie Bertha (zwangsweise Name nach 1939 Sara)^[2] (isr) * 17. August 1887 in Neidenstein + zwischen 1942 und 1943 in Polen (Schoa)

Vater: Runkel, Emanuel (Max) * 12. Januar 1853 - Mutter: Weis, Johanna * errechnet 1858 <383>

Wohnort: 1942 Frankfurt a. M., 8. Mai 1942 Ghetto Izbica

Kind(er):

1. Carlebach, Emil Nathan (isr) * 10. Juli 1914 in Frankfurt a. M. + 9. April 2001 in Frankfurt a. M. Notiz: oo Ursula Siewert
2. Carlebach, Lina Liese (Liesel) (isr) * 13. Dezember 1923 in Frankfurt a. M. Notiz: oo 01.03.1947 F/M Arnold James EDWARDS

<Cohen>

<58>

Cohen, Kalmann K (isr) * 10. Mai 1867 in Deutschland + 11. Mai 1960 in Philadelphia, Philadelphia, Pennsylvania, USA

Vater: Cohen, Lipman * errechnet 20. Oktober 1828 in Deutschland + 6. Februar 1907 in Philadelphia, Philadelphia, Pennsylvania, USA - Mutter: , Miriam * 1. Mai 1826 in Deutschland + 31. Januar 1910 in Philadelphia, Pennsylvania,

USA

oo 18. April 1906 Philadelphia, Philadelphia, Pennsylvania, USA

Bamberger, Rosa^[2] (isr) * 11. Juni 1879 in Neidenstein + 4. August 1946 in Philadelphia, Philadelphia, Pennsylvania, USA

Vater: Bamberger, Isaac * 3. Januar 1836 - Mutter: Türkheimer, Malchen (DÜRKHEIMER) * 11. Juli 1836 <26>

Auswanderung: 26. September 1901 USA

Kind(er):

1. Cohen, Charles (Charlie) (isr) * 31. Dezember 1906 in Philadelphia, Pennsylvania, USA + 30. Juni 1983 Notiz: oo Carrie HIRSCH
2. Cohen, Melvin (isr) * 25. Oktober 1909 in Philadelphia, Pennsylvania, USA + 14. Dezember 1930
3. Cohen, Irvin (Nunckie) * 29. März 1915 in Pennsylvania, USA + 14. Oktober 1997

<Coshland>

<59>

Coshland, Leopold (isr) * errechnet 1822 in Ichenhausen + 26. Februar 1860 in New York City, Kings (Brooklyn), New York, USA

oo vor 1845

, Sarah (isr) * errechnet 1813 in Neidenstein + 3. Februar 1886 in New York City, Kings (Brooklyn), New York, USA

Notiz: 1855 36 J 1870 50 J 1880 64 J 1886 73 J Auswanderung: vor 1845 USA

Kind(er):

1. Coshland, Henry (isr) * errechnet 1845 in New York, USA
2. Coshland, Gilbert (isr) * errechnet 1848 in New York, USA + 1. August 1916 in New York (Manhattan), New York, USA Notiz: oo 1875 Manhattan Josephine DENZER
3. Coshland, Abraham (isr) * errechnet 1850 in New York, USA + 1. März 1903 in New York (Manhattan), New York, USA Notiz: oo 1884 Rose BORNSTEIN/CHILDS

<Dellheim>

<60>

Dellheim, Siegmund (isr) * 2. Juli 1856 in Mutterstadt + 1. Juli 1937 in Frankenthal/Pfalz

Vater: Dellheim, Abraham * 26. April 1821 in Mutterstadt + 15. Dezember 1886 in Mutterstadt - Mutter: Schulz, Magdalena Sprinz * 3. Mai 1823 in Staudernheim + 5. April 1898 in Mutterstadt

Beruf: Handelsmann

oo 20. Februar 1883 Mutterstadt

Jakob, Fanny^[2] (isr) * 17. März 1856 in Neidenstein + 18. Februar 1929 in Mutterstadt

Vater: Jakob, Aaron * 25. April 1818 - Mutter: Friedberger, Hendle * 18. September 1820 <171>

Kind(er):

1. Dellheim, Nathan (isr) * 23. September 1883 in Mutterstadt + 17. November 1920 in Mutterstadt
2. Dellheim, Ludwig (Louis) (isr) * 12. November 1884 in Mutterstadt + 1. April 1957 in Chicago, Cook, Illinois, USA Notiz: oo Isabel B MARX
3. Dellheim, Rosa (Rose) (isr) * 17. Dezember 1887 in Mutterstadt + August 1977 in Kings (Brooklyn), New York, USA Notiz: ledig
4. Dellheim, Abraham (isr) * 8. November 1889 in Mutterstadt + 25. Januar 1890 in Mutterstadt
5. Dellheim, Johanna (isr) * 29. Juni 1891 in Mutterstadt + 20. Oktober 1942 in KZ Auschwitz Notiz: oo Leon SUNDELOWITZ
6. Dellheim, Alma (isr) * 19. Juni 1893 in Mutterstadt Notiz: oo Jacques Herbert USCIER Auswanderung: 1909 USA
7. Dellheim, Jakob (isr) * 3. Juli 1895 in Mutterstadt + etwa 1957 in Chicago, Cook, Illinois, USA Notiz: oo Hedwig MARX
8. Dellheim, Arthur (isr) * 10. August 1899 in Mutterstadt + September 1966 in Evanston, Cook, Illinois, USA Notiz: oo Helen ROSENFELD

<Dreyfuß>

<61>

Dreyfuß, Tobias (isr) * 29. März 1804 in Speyer + 27. November 1872 in Speyer

Vater: Dreyfuß, Joseph - Mutter: Mayer, Rosina

Beruf: Handelsmann

oo 9. April 1866 Speyer

Westheimer, Zerla^[2] (isr) * 18. Juli 1816 in Neidenstein + 30. November 1885 in Mannheim

Vater: Westheimer, Marx Aron (# Mordechai ben Aron, + WESTHEIMER) * 29. April 1780 - Mutter: Pfeifer, Rebekka * 17. Januar 1792 <444>

weitere Familie/n: <281>

<Dührenheimer>

<62>

Dührenheimer, Zadok Löb (# Zadok Arje)^{[4] [5]} (isr) * errechnet 1757 in Neidenstein + 11. Oktober 1814 in Neidenstein

Vater: , Abraham

Beruf: Schutzbürger, Handelsmann Notiz: 1796 Löw 1809 Sadoch Löb 58J Wohnort: Haus 71 1796 Neidenstein

oo etwa 1786

Westheimer, Zerle Sara^{[4] [5]} (isr) * errechnet 1765 + 19. Januar 1839 in Neidenstein

Vater: Westheimer, Aron Marx (# WESTHEIMER Aron ben Mordechai Marx) * 7. März 1736 - Mutter: Izig, Frommet (# Frumet bat Isaac) * 11. April 1747 <441>

Notiz: 1819 Zerle Witwe

Kind(er):

1. Dührenheimer, Abraham Zadok (# Abraham ben Zadok Arje)^{[4] [5]} (isr) * 12. November 1789 in Neidenstein 1oo Griesheimer, Bela Babette <63>

2. Dührenheimer, Marx Mordechai^{[4] [5]} (isr) * Januar 1791 in Neidenstein + 29. Juni 1825 in Neidenstein
3. Dührenheimer, Treinle (isr) * etwa 1792 in Neidenstein + 8. Juni 1842 in Baiertal, Wiesloch 1oo 15. Januar 1817 Baiertal, Wiesloch - Wolfsbrück, Emanuel * etwa 1788 in Baiertal, Wiesloch + 17. Juni 1853 in Baiertal, Wiesloch Beruf: Vorsteher des Synagogenrats
4. Dührenheimer, Clara^{[4] [5]} (isr) * errechnet 1799 in Neidenstein + 28. April 1846 in Neidenstein
5. Dührenheimer, Carolina^[5] (isr) * errechnet 1799 in Neidenstein + 3. November 1845 in Waibstadt 1oo etwa 1828 - Bodenheimer, Isaak * Dezember 1799 in Waibstadt + 25. Februar 1881 in Waibstadt Beruf: Schutzbürger, Kleinhändler

<63>

Dührenheimer, Abraham Zadok (# Abraham ben Zadok Arje)^{[4] [5]} (isr) * 12. November 1789 in Neidenstein + 23. Mai 1854 in Neidenstein

Vater: Dührenheimer, Zadok Löb (# Zadok Arje) * errechnet 1757 - Mutter: Westheimer, Zerle Sara * errechnet 1765 <62>
Beruf: (Schutz)Bürger, Handelsmann, Kaufmann, Krämer, Synagogenrat Notiz: 1815 Abraham Zadock A. Dührenheimer 12. XI. 1789 Chandler 1819 Abraham Dürnheimer oo etwa 1815

Griesheimer, Bela Babette^{[4] [5]} (isr) * 15. November 1794 in Heildelsheim, Bruchsal + 26. September 1864 in Neidenstein Notiz: 1815 Bela 15. XI. 1794

Vater: Griesheimer, Liebmann * errechnet 1761 + 13. Dezember 1838 in Heildelsheim, Bruchsal - Mutter: Moses, Fanny * etwa 1767 + etwa 1805

Kind(er):

1. Dührenheimer, Sadok Löw (Zadok)^[2] (isr) * 19. März 1816 in Neidenstein 1oo Oppenheimer, Marianne (oo Marie, Mina, Amalie) <64>
2. Dührenheimer, Veist (# Feist)^[2] (isr) * 6. Januar 1818 in Neidenstein 1oo Oppenheimer, Wihelmine (# Mina) <65>
3. Dührenheimer, Marx^{[2] [4]} (isr) * 1. November 1819 in Neidenstein + 17. Mai 1821 in Neidenstein
4. Dührenheimer, Aaron Machul^[2] (isr) * 12. Oktober 1821 in Neidenstein Beruf: Kaufmann Auswanderung: 1850 USA
5. Dührenheimer, Fromet^[2] (isr) * 12. Oktober 1821 in Neidenstein + 26. Juni 1822 in Heildelsheim, Bruchsal
6. Dührenheimer, Schanet (# Jeanette Schönle)^{[2] [4] [5]} (isr) * 21. Oktober 1823 in Neidenstein 1oo Mayer, Herz (oo MAIER, # MAIER Herz ben Liebmann, jung 1850) <284>
7. Dührenheimer, Babet^[2] (isr) * 21. Oktober 1823 in Neidenstein
8. Dührenheimer, Moses (DERNHAM)^[2] (isr) * 26. September 1825 in Neidenstein 1oo Bamberger, Vogel (Fanny, Fanni) <66>
9. Dührenheimer, Emanuel^[2] (isr) * 4. Januar 1828 in Neidenstein Beruf: Kaufmann Auswanderung: 1850 USA
10. Dührenheimer, Falk (# Frederick DERNHAM, Fritz, Fred)^[2] (isr) * 31. Juli 1829 in Neidenstein 1oo Bamberger, Sarah (bei Auswanderung: Sophie) <67>
11. Dührenheimer, Leopold^[2] (isr) * 19. Oktober 1832 in Neidenstein 1oo Neumann, Hanna (# Henriette) <68>

<64>

Dührenheimer, Sadok Löw (Zadok)^[2] (isr) * 19. März 1816 in Neidenstein + 10. Oktober 1876 in Heidelberg

Vater: Dührenheimer, Abraham Zadok (# Abraham ben Zadok Arje) * 12. November 1789 - Mutter: Griesheimer, Bela Babette * 15. November 1794 <63>

Beruf: (Schutz)Bürger, Handelsmann, Kaufmann, Synagogenrat oo 30. Juni 1841 Waibstadt^[3]

Oppenheimer, Marianne (oo Marie, Mina, Amalie)^[2] (isr) * 10. September 1817 in Neidenstein + 14. November 1887 in Heidelberg

Vater: Oppenheimer, Wolf Benjamin Isaac (# Benjamin Wolf ben Isaak Seckel oo Karoline) * errechnet 1777 - Mutter: Machul, Mina Michal (# Mina Michle, Michal, JACOB, MACHOL, Mechle) * errechnet 1778 <329>

Kind(er):

1. Dührenheimer, Wolf (#Adolph Benjamin ben Zadik Arje)^{[2] [4] [5]} (isr) * 22. Juni 1842 in Neidenstein 1oo Lorch, Regina Rachel <69>
2. Dührenheimer, Sophie^[2] (isr) * 16. Dezember 1843 in Neidenstein 1oo Bischofsheimer, Leopold (BISHOPSHEIMER) <47>
3. Dührenheimer, Ludwig^[2] (isr) * 31. Dezember 1847 in Neidenstein 1oo Mayer, Wihelmine <70>
4. Dührenheimer, Karoline^[2] (isr) * 28. August 1855 in Neidenstein 1oo Ledermann, Marx <247>

<65>

Dührenheimer, Veist (# Feist)^[2] (isr) * 6. Januar 1818 in Neidenstein + 6. November 1878 in Mannheim

Vater: Dührenheimer, Abraham Zadok (# Abraham ben Zadok Arje) * 12. November 1789 - Mutter: Griesheimer, Bela Babette * 15. November 1794 <63>

Beruf: (Schutz)Bürger, Handelsmann, Kaufmann Notiz: nach 1840 Feiß Dührenheimer oo 11. Dezember 1848 Sinsheim^[3]

Oppenheimer, Wihelmine (# Mina)^[2] (isr) * 13. August 1824 in Neidenstein + 29. Juni 1906 in Mannheim

Vater: Oppenheimer, Wolf Benjamin Isaac (# Benjamin Wolf ben Isaak Seckel oo Karoline) * errechnet 1777 - Mutter: Machul, Mina Michal (# Mina Michle, Michal, JACOB, MACHOL, Mechle) * errechnet 1778 <329>

Kind(er):

1. Dührenheimer, Adolf^[2] (isr) * 30. Juni 1849 in Neidenstein 1oo Süßmann, Johanna <71>
2. Dührenheimer, Zacharias (nach 14.05.1887 Sigmund)^[2] (isr) * 13. September 1851 in Neidenstein 1oo Schwab, Emma <72>
3. Dührenheimer, Abraham (nach 11.01.1879 Albert), Titel: Dr jur^[2] (isr) * 24. August 1856 in Neidenstein 1oo Wolf, Johanna <73>

<66>

Dührenheimer, Moses (DERNHAM)^[2] (isr) * 26. September 1825 in Neidenstein + 25. September 1885 in Chicago, Cook, Illinois, USA

Vater: Dührenheimer, Abraham Zadok (# Abraham ben Zadok Arje) * 12. November 1789 - Mutter: Griesheimer, Bela Babette * 15. November 1794 <63>

Beruf: Schutzbürger, Handelsmann, Metzgermeister Auswanderung: 1854 USA

oo 24. August 1852 Sinsheim^[3]

Bamberger, Vogel (Fanny, Fanni)^[2] (isr) * 5. Februar 1830 in Neidenstein + 15. März 1904 in Chicago, Cook, Illinois, USA

Vater: Bamberger, Moses Löw * 1801 - Mutter: Wertheimer, Barbara Bayerle (# Babette Bejerle bat Isaak) * etwa 1807 <18>

Auswanderung: 1854 USA

Kind(er):

1. Dernham, Ella (isr) * errechnet 1864 in Illinois, USA + 24. Februar 1937 in Alameda, California, USA Notiz: oo 05.10.1887 Frank Cahn
2. Dernham, Belle (isr) * errechnet 1868 in Princeton, Bureau, Illinois, USA + 22. März 1956 in New York (Manhattan), New York, USA Notiz: oo 26.07.1888 Chicago Louis Strauss
3. Dernham, Hart (isr) * 18. September 1872 in Princeton, Bureau, Illinois, USA + November 1958 in Dade, Florida, USA Notiz: oo 28.07.1895 Cook County Ella M Holden

<67>

Dührenheimer, Falk (# Frederick DERNHAM, Fritz, Fred)^[2] (isr) * 31. Juli 1829 in Neidenstein + 17. Januar 1908 in San Francisco, San Franzisco, California, USA

Vater: Dührenheimer, Abraham Zadok (# Abraham ben Zadok Arje) * 12. November 1789 - Mutter: Griesheimer, Bela Babette * 15. November 1794 <63>

Auswanderung: 15. August 1850 USA Beruf: Clothing Merchant 1870 Princeton, Bureau, Illinois, USA

oo 30. Juli 1855 Sandusky, Ohio, USA

Bamberger, Sarah (bei Auswanderung: Sophie)^[2] (isr) * 8. Dezember 1831 in Neidenstein + 28. März 1879 in Princeton, Bureau, Illinois, USA

Vater: Bamberger, Moses Löw * 1801 - Mutter: Wertheimer, Barbara Bayerle (# Babette Bejerle bat Isaak) * etwa 1807 <18>

Auswanderung: 15. November 1853 USA

Kind(er):

1. Dernham, Albert (isr) * 20. Januar 1856 in Fremont, Sandusky, Ohio, USA + 12. Juli 1916 in San Francisco, San Franzisco, California, USA Notiz: oo Rachel ROSENBAN
2. Dernham, Henry (isr) * 23. September 1857 in Fremont, Sandusky, Ohio, USA + 20. Januar 1916 in San Francisco, San Franzisco, California, USA Notiz: oo Laura ROSENHAND
3. Dernham, Bertha (isr) * errechnet 1864 in Princeton, Bureau, Illinois, USA + 29. Juni 1914 in San Mateo, San Mateo, California, USA Notiz: oo William (Wolfe) KAUFMANN

<68>

Dührenheimer, Leopold^[2] (isr) * 19. Oktober 1832 in Neidenstein

Vater: Dührenheimer, Abraham Zadok (# Abraham ben Zadok Arje) * 12. November 1789 - Mutter: Griesheimer, Bela Babette * 15. November 1794 <63>

Beruf: (Schutz)Bürger Mannheim, Handelsmann, Kaufmann Auswanderung: November 1896 Belgien

oo 26. Juli 1858 Mosbach^[3]

Neumann, Hanna (# Henriette) (isr) * 9. November 1833 in Nagelsberg, Künzelsau + 21. September 1895 in Mannheim

Vater: Neumann, Hirsch * 4. März 1805 in Nagelsberg, Künzelsau + 9. August 1888 in Künzelsau Beruf: Beisaß Nagelsberg, Künzelsau, Handelsmann - Mutter: Neumann, Hendel * 14. April 1811 in Biringen + 3. Januar 1834 in Nagelsberg, Künzelsau

Kind(er):

1. Dührenheimer, Abraham^{[2] [4]} (isr) * 13. April 1861 in Neidenstein + 20. August 1861 in Neidenstein
2. Dührenheimer, Theodor (David)^[2] (isr) * 7. August 1862 in Neidenstein Auswanderung: November 1896 Belgien, 1904 USA Wohnort: zwischen 1910 und 1919 New York City, Bronx, New York, USA, zwischen 1910 und 1919 New York City, Bronx, New York, USA
3. Dührenheimer, Betty^[2] (isr) * 20. Juni 1869 in Neidenstein 1oo Sasserath, Alfred <384>
4. Dührenheimer, Sigmund Paul (isr) * 27. September 1872 in Heidelberg + 16. März 1952 in Islip, Suffolk, New York, USA Auswanderung: 1904 USA 1oo 4. Juni 1911 New York City, Bronx, New York, USA - Ashheim, Rebecca * 7. Dezember 1884 in New York, USA

<69>

Dührenheimer, Wolf (#Adolph Benjamin ben Zadik Arje)^{[2] [4] [5]} (isr) * 22. Juni 1842 in Neidenstein + 30. Juli 1911 in Neidenstein

Vater: Dührenheimer, Sadok Löw (Zadok) * 19. März 1816 - Mutter: Oppenheimer, Marianne (oo Marie, Mina, Amalie) * 10. September 1817 <64>

Beruf: Bürger, Kaufmann, Manufaktur, Vorsteher des Synagogenrats Wohnort: Haus 25 (Bahnhofstr. 31) 1900 Neidenstein

oo 5. Juli 1871 Ketsch am Rhein^[3]

Lorch, Regina Rache^{[4] [5]} (isr) * 27. September 1849 in Ketsch am Rhein + 4. August 1928 in Neidenstein

Vater: Lorch, Jonas * 6. August 1815 in Ketsch am Rhein + 14. November 1878 in Ketsch am Rhein - Mutter: Kaufmann, Ester Klara * 23. Februar 1820 in Gommersheim + 7. Februar 1882 in Ketsch am Rhein

Kind(er):

1. Dührenheimer, Alfred (zwangsweise Name nach 1939 Israel)^[2] (isr) * 27. August 1872 in Neidenstein 100 Behr, Mathilde (BÄR, zwangsweise Name nach 1939 Sara) <74>

2. Dührenheimer, Elisa^[2] (isr) * 7. Februar 1874 in Neidenstein 100 Kaufmann, Sigmund <234>

<70>

Dührenheimer, Ludwig^[2] (isr) * 31. Dezember 1847 in Neidenstein + 3. Juni 1909 in New York City, New York (Manhattan), New York, USA

Vater: Dührenheimer, Sadok Löw (Zadok) * 19. März 1816 - Mutter: Oppenheimer, Marianne (oo Marie, Mina, Amalie) * 10. September 1817 <64>

Beruf: Kaufmann Auswanderung: 4. September 1901 USA
oo 27. August 1879 Mannheim

Mayer, Wilhelmine (isr) * 3. September 1852 in Frankenthal/Pfalz + 1. Juli 1910 in Frankfurt a. M. (Irrenanstalt)

Vater: Mayer, Sigmund in Philadelphia, Pennsylvania, USA Beruf: Kaufmann - Mutter: Escales, Anna Maria

Kind(er):

1. Dührenheimer, Alice (isr) * errechnet 1882 100 Bischofsheimer, Heinrich (Henry) <48>

<71>

Dührenheimer, Adolf^[2] (isr) * 30. Juni 1849 in Neidenstein + 10. Juli 1920 in Mannheim

Vater: Dührenheimer, Veist (# Feist) * 6. Januar 1818 - Mutter: Oppenheimer, Wihelmine (# Mina) * 13. August 1824 <65>

Beruf: Kaufmann
oo etwa 1887

Süßmann, Johanna (isr) * 28. März 1864 in Tauberbischofsheim + 12. Juli 1920 in Mannheim

Vater: Süßmann, Leopold * 4. März 1833 in Tauberbischofsheim + 19. Januar 1885 in Stuttgart - Mutter: Bühler, Friedericke * 29. Juli 1827 in Karlsruhe + 4. Oktober 1889 in Stuttgart

Kind(er):

1. Dührenheimer, Friedrich Eugen (DUEHREN Frederick) (isr) * 16. Juli 1888 in Mannheim Notiz: oo 24.03.1929 FF/M Franziska (Frances) WEISZ
2. Dührenheimer, Ludwig Anton (isr) * 6. September 1889 in Mannheim + 11. August 1959 in Collingswood, New Jersey, USA Notiz: oo Elisabeth (Lisbeth) STERNER
3. Dührenheimer, Anna Friederike (isr) * 24. Januar 1892 in Mannheim + 11. Februar 1916 in Mannheim
4. Dührenheimer, Marie Bertha (isr) * 24. Januar 1892 in Mannheim + 30. Januar 1892 in Mannheim
5. Dührenheimer, Alice Charlotte (isr) * 20. April 1894 in Mannheim + Oktober 1985 in Jamaika, Queens, New York, USA Notiz: oo Max MEYER

<72>

Dührenheimer, Zacharias (nach 14.05.1887 Sigmund)^[2] (isr) * 13. September 1851 in Neidenstein + 16. Mai 1913 in Frankfurt a. M.

Vater: Dührenheimer, Veist (# Feist) * 6. Januar 1818 - Mutter: Oppenheimer, Wihelmine (# Mina) * 13. August 1824 <65>

Beruf: Kaufmann Notiz: keine Kinder bekannt
oo 6. Juni 1888 Mannheim

Schwab, Emma (isr) * 8. Januar 1868 in Mannheim + 31. Dezember 1921 in Mannheim

Vater: Schwab, Elias * 8. September 1826 in Grünstadt + 10. November 1884 in Mannheim - Mutter: Bensinger, Zippora Karoline * 1. April 1836 in Bodersweier, Kehl + 4. Mai 1920 in Mannheim

<73>

Dührenheimer, Abraham (nach 11.01.1879 Albert), Titel: Dr jur^[2] (isr) * 24. August 1856 in Neidenstein + 8. April 1922 in Mannheim Beruf: Rechtsanwalt

Vater: Dührenheimer, Veist (# Feist) * 6. Januar 1818 - Mutter: Oppenheimer, Wihelmine (# Mina) * 13. August 1824 <65>
oo 18. November 1897 Wiesbaden

Wolf, Johanna (isr) * 24. Mai 1874 in Wiesbaden + 31. Juli 1927 in Wiesbaden

Vater: Wolf, Benjamin * 15. Mai 1845 - Mutter: Carlebach, Mathilde * 19. März 1846

Kind(er):

1. Dührenheimer, Felix Otto (DURHAM), Titel: Dr (isr) * 25. Oktober 1898 in Mannheim + 7. Februar 1977 in San Diego, California, USA Beruf: Neurologe und Psychiater. Mannheim Notiz: oo 14.08.1941 Else HENSCHKE

<74>

Dührenheimer, Alfred (zwangsweise Name nach 1939 Israel)^[2] (isr) * 27. August 1872 in Neidenstein + 20. Januar 1941 in Gurs (Schoa)

Vater: Dührenheimer, Wolf (#Adolph Benjamin ben Zadik Arje) * 22. Juni 1842 - Mutter: Lorch, Regina Rachel * 27. September 1849 <69>

Beruf: Bürger, Kaufmann, Kolonialwarenhandlung, Synagogenrat, Gemeinderat Wohnort: Haus 25 (Bahnhofstr. 31) 1900 Neidenstein, 1931 Neidenstein, 1938 Neidenstein, 1939 Neidenstein, 22. Oktober 1940 Deportation Gurs
oo 12. Februar 1900 Massenbach, Schwaigern

Behr, Mathilde (BÄR, zwangsweise Name nach 1939 Sara) (isr) * 4. Juli 1879 in Massenbach, Schwaigern + 28. September 1965 in New York City, Kings (Brooklyn), New York, USA

Vater: Behr, David Simon * 26. September 1841 in Massenbach, Schwaigern + 20. Februar 1910 in Neidenstein Beruf: Handelsmann - Mutter: Wimpfheimer, Sophie * 26. April 1844 in Ittlingen + 11. August 1897 in Stuttgart

Beruf: Hausfrau Wohnort: 1939 Neidenstein, 22. Oktober 1940 Deportation Gurs Auswanderung: August 1942 USA

Kind(er):

1. Dührenheimer, Herbert (Harry DUREN)^[2] (isr) * 15. März 1905 in Neidenstein 100 Ledermann, Herta <75>

<75>

Dührenheimer, Herbert (Harry DUREN)^[2] (isr) * 15. März 1905 in Neidenstein + 17. Januar 1980 in Merrick, Nassau, New York, USA

Vater: Dührenheimer, Alfred (zwangsweise Name nach 1939 Israel) * 27. August 1872 - Mutter: Behr, Mathilde (BÄR, zwangsweise Name nach 1939 Sara) * 4. Juli 1879 <74>

Wohnort: Neidenstein Beruf: Kaufmann Auswanderung: 6. Juni 1937 Haifa, Israel, 14. April 1947 USA
oo 21. Juni 1934 Neidenstein, Trauzeugen: Kaufmann Alfred Dührenheimer 62 J, Kaufmann Jakob Ledermann 57 J
Sinsheim^[3]

Ledermann, Herta (isr) * 7. Oktober 1908 in Sinsheim + 20. Juni 1974 in New York City, Kings (Brooklyn), New York, USA

Vater: Ledermann, Jakob * 22. August 1877 in Hoffenheim, Sinsheim Beruf: Kaufmann Wohnort: nach 25. November 1937 Heidelberg Auswanderung: 13. Mai 1940 USA - Mutter: Lion, Hermine * 16. Juli 1880 in Ettenheim Wohnort: nach 25. November 1937 Heidelberg Auswanderung: 13. Mai 1940 USA

Auswanderung: 6. Juni 1937 Haifa, Israel, 14. April 1947 USA

Kind(er):

1. Dührenheimer, Arnold (DUREN) (isr) * 1. Mai 1935 in Heidelberg Notiz: oo 1960 Barbara SEFTON 1939 - Auswanderung: 6. Juni 1937 Haifa, Israel, 14. April 1947 USA
2. Dührenheimer, Gert Arthur (Gerd DUREN) (isr) * 1. Mai 1935 in Heidelberg Notiz: oo 1962 Roberta SCHOEN 1943-2006 Auswanderung: 6. Juni 1937 Haifa, Israel, 14. April 1947 USA

<Eichenwald>

<76>

Eichenwald, Willi (isr) * 30. Mai 1895 in Horstmar, Steinfurt + 17. September 1943 in KZ Auschwitz (Schoa)

Vater: Eichenwald, Samuel * 19. November 1859 in Horstmar, Steinfurt + 14. Juni 1939 in Almelo, Niederlande - Mutter: Weiss, Johanna * 12. Dezember 1864 in Bünde + 7. Juni 1930 in Horstmar, Steinfurt

Beruf: Kaufmann

oo 31. Dezember 1924 Neidenstein, Trauzeugen: Fabrikant Wilhelm Mayer 55 J Heidelberg, Pferdehändler Max Eichenwald 26 J Horstmar^[3]

Oppenheimer, Erna^[2] (isr) * 30. Januar 1904 in Neidenstein + 11. Februar 1997 in New York, USA

Vater: Oppenheimer, Hugo (zwangsweise Name nach 1939 Israel) * 23. September 1874 - Mutter: Mayer, Rosa (zwangsweise Name nach 1939 Sara) * 22. August 1876 <351>

Notiz: Ioo vor 1947 Samuel Semmy Leopold Löw 1892-1972 Wohnort: nach 1935 Holland

Kind(er):

1. Eichenwald, Dieter Harro (isr) * 22. Oktober 1925 in Remscheid + 17. September 1943 in KZ Auschwitz (Schoa)
2. Eichenwald, Klaus Martin (isr) * 27. April 1928 in Remscheid + 17. September 1943 in KZ Auschwitz (Schoa)

<Eisenmann>

<77>

Eisenmann, Menka Benedikt haLevi (# EISEMANN haLevi Menka Marx Menachem ben Benedikt, oo Mendel)^[4]

^[5] (isr) * etwa 1810 in Stebbach, Gemmingen + 6. März 1885 in Neidenstein

Vater: Eisenmann, Benedikt Marx * 1771 in Stebbach, Gemmingen + 28. September 1810 Beruf: Handelsmann - Mutter: Wolf, Madel + vor 18. Juli 1837

Beruf: Schutzbürger, Handelsmann

oo 18. Juli 1837 Waibstadt

Bamberger, Sarah^[2] ^[4] ^[5] (isr) * 13. Februar 1812 in Neidenstein + 19. März 1872 in Neidenstein

Vater: Bamberger, Herz Isaak (# Herz Naftali ben Isaak) * errechnet 1773 - Mutter: Würzweiler, Vogel Fanny (Fegel, Vögle) * errechnet 1781 <14>

Notiz: 1815 Sara 1813

Kind(er):

1. Eisenmann, Benedict^[2] (isr) * 12. Juli 1838 in Stebbach, Gemmingen
2. Eisenmann, Fanny (# EISEMANN)^[2] ^[4] ^[5] (isr) * 14. September 1839 in Stebbach, Gemmingen o/o <78>
3. Eisenmann, Wolf^[2] (isr) * 12. Mai 1841 in Neidenstein Auswanderung: 1866 USA
4. Eisenmann, Daniel Eisig haLevi (* EISEMANN # EISENMANN Daniel Gedalja ben Menachem)^[2] ^[5] (isr) * 27. September 1843 in Neidenstein 1oo Pforzheimer, Mina (# Mina Mirjam) <79>
5. Eisenmann, Malchen (*+ EISEMANN)^[2] ^[4] (isr) * 29. April 1845 in Neidenstein + 21. Mai 1846 in Neidenstein
6. Eisenmann, Regina^[2] (isr) * 28. Januar 1849 in Neidenstein

<78>

Eisenmann, Fanny (# EISEMANN)^[2] ^[4] ^[5] (isr) * 14. September 1839 in Stebbach, Gemmingen + 28. August 1859 in Neidenstein (bei der Entbindung eines unehelichen Kindes)

Vater: Eisenmann, Menka Benedikt haLevi (# EISEMANN haLevi Menka Marx Menachem ben Benedikt, oo Mendel) * etwa 1810 - Mutter: Bamberger, Sarah * 13. Februar 1812 <77>

Kind(er):

1. Eisenmann, Fanny (*+ EISEMANN)^[2] ^[4] (isr) * 28. August 1859 in Neidenstein + 3. September 1859 in Neidenstein

<79>

Eisenmann, Daniel Eisig haLevi (* EISEMANN # EISENMANN Daniel Gedalja ben Menachem)^{[2] [5]} (isr) * 27. September 1843 in Neidenstein + 25. November 1907

Vater: Eisenmann, Menka Bendedikt haLevi (# EISEMANN haLevi Menka Marx Menachem ben Benedikt, oo Mendel) * etwa 1810 - Mutter: Bamberger, Sarah * 13. Februar 1812 <77>

Beruf: Bürger, Handelsmann, Metzger, Schafmakler

oo 2. August 1871 Neidenstein^[3]

Pforzheimer, Mina (# Mina Mirjam)^{[2] [4] [5]} (isr) * 18. September 1839 in Neidenstein + 4. Oktober 1906 in Neidenstein

Vater: Pforzheimer, Nathan * 1800 - Mutter: Strauß, Karoline Gütel (# Gudel Gitel STRAUS) * errechnet 1800 <360>
Kind(er):

1. Eisenmann, Salomon (nach 25.05.1899 Sigmund)^[2] (isr) * 27. Dezember 1868 in Neidenstein 1oo Linz, Helene <81>
2. Eisenmann, Bernhard^[2] (isr) * 24. Dezember 1871 in Neidenstein Wohnort: zwischen 11. Februar 1887 und 24. Februar 1890 Speyer
3. Eisenmann, Moses HaLevi (# EISENMANN haLevi Moses ben Gedalja)^{[2] [5]} (isr) * 27. November 1873 in Neidenstein 1oo Hofmann, Emma <82>
4. Eisenmann, Selma^[2] (isr) * 28. September 1881 in Neidenstein 1oo Buttenwieser, Samuel <56>

<80>

Eisenmann, Aron (EISEMANN) (isr) * 9. November 1868 in Hüffenhardt + 22. Juli 1956 in New York City, New York (Manhattan), New York, USA

Vater: Eisenmann, Salomon * 21. April 1837 in Weiler, Sinsheim + 22. August 1918 - Mutter: Hoffmann, Fanny * 2. September 1837 in Hüffenhardt + 18. September 1925

Wohnort: vor 1934 Siegelsbach Auswanderung: 4. Dezember 1934 USA

oo 13. Oktober 1901 Meckesheim

Jakob, Sophia^[2] (isr) * 8. Februar 1874 in Neidenstein + 17. Mai 1964 in New York City, New York (Manhattan), New York, USA

Vater: Jakob, Jakob I (oo Jacob JACOB) * 23. Juli 1840 - Mutter: Weissenburger, Hindel Hanna (Hannchen) * 7. Juni 1839 <173>

Auswanderung: 15. Juli 1935 USA

Kind(er):

1. Eisenmann, Erna (isr) * 17. Februar 1903 in Siegelsbach + 1. Mai 1985 in Forest Hills, New York, USA Notiz: oo Moses EISEMANN
2. Eisenmann, Ludwig (ESSMAN Louis) (isr) * 3. Mai 1904 in Siegelsbach Notiz: oo 12.10.1930 Manhattan Elsie EISEMANN
3. Eisenmann, Carolina (Lena) (isr) * 24. September 1905 in Siegelsbach + 17. Juni 1993 in Kings (Brooklyn), New York, USA Notiz: oo Siegfried FALKENSTEIN
4. Eisenmann, Hedwig (isr) * 3. Januar 1907 in Siegelsbach + 16. Oktober 1979 in New York City, New York, USA Notiz: oo Irving FLORSHEIM
5. Eisenmann, Berthold (isr) * 4. Juli 1910 in Siegelsbach + 4. September 1986 in New York City, New York, USA Notiz: oo Margot HAUSWIRTH
6. Eisenmann, Bertha (isr) * 27. März 1914 in Siegelsbach + 31. Dezember 2007 in Kings (Brooklyn), New York, USA Notiz: oo 18.03.1937 Manhattan Fred LEHMAN

<81>

Eisenmann, Salomon (nach 25.05.1899 Sigmund)^[2] (isr) * 27. Dezember 1868 in Neidenstein + 9. Januar 1951 in New York City, New York (Manhattan), New York, USA

Vater: Eisenmann, Daniel Eisig haLevi (* EISEMANN # EISENMANN Daniel Gedalja ben Menachem) * 27. September 1843 - Mutter: Pforzheimer, Mina (# Mina Mirjam) * 18. September 1839 <79>

Auswanderung: 1939 USA

oo 14. August 1899 Heidingsfeld

Linz, Helene (isr) * 24. Februar 1874 in Greußenheim + 7. Februar 1964 in New York City, Queens, New York, USA

Vater: Linz, Bernhard Baruch * 16. Januar 1841 in Greußenheim + 29. Juni 1912 in Würzburg - Mutter: Weißmann, Bertha * 24. November 1845 in Altenmuhr, Ansbach + 1. August 1906 in Würzburg

Kind(er):

1. Eisenmann, Kurt (Curt) (isr) * 27. März 1903 in Deutschland + 12. Juni 1972 Notiz: oo Margarethe Josephine KRAMER
2. Eisenmann, Bertha (isr) * 5. April 1907 in Straßburg + 30. Mai 1995 in Jamaika, Queens, New York, USA Notiz: oo Norbert Baer
3. Eisenmann, Hans Joachim (Henry) (isr) * 28. November 1909 in Straßburg + 13. Mai 1990

<82>

Eisenmann, Moses HaLevi (# EISENMANN haLevi Moses ben Gedalja)^{[2] [5]} (isr) * 27. November 1873 in Neidenstein + 10. Februar 1937 in Heidelberg

Vater: Eisenmann, Daniel Eisig haLevi (* EISEMANN # EISENMANN Daniel Gedalja ben Menachem) * 27. September 1843 - Mutter: Pforzheimer, Mina (# Mina Mirjam) * 18. September 1839 <79>

Beruf: Bürger, Schafhalter, Schäfereipächter Wohnort: Haus 32 (Bahnhofstr. 13) 1900 Neidenstein, 1931 Neidenstein

oo 1904 Königshofen

Hofmann, Emma (isr) * 27. September 1876 in Königshofen + 30. November 1938 in Heidelberg (Fenstersturz)

Wohnort: 1938 Neidenstein

Kind(er):

1. Eisenmann, Selma (zwangsweise Name nach 1939 Sara) (isr) * 4. November 1901 in Sindolsheim 1oo Falk, Bernhard (zwangsweise Name nach 1939 Israel) <98>

2. Eisenmann, Martha (zwangsweise Name nach 1939 Sara)^[2] (isr) * 15. November 1908 in Neidenstein 100 Greilsamer, Herbert (GRAY) <128>

<Engel>

<83>

Engel, Moses Joseph (# Joseph)^{[4] [5]} (isr) * 13. April 1728 + 6. März 1829 in Neidenstein

Vater: , Joseph

weitere Familie/n: <84> Beruf: Schutzbürger, Israelitischer Lehrer, Vorsänger Notiz: 1815 Moises Joseph 13. IV 1728, Über den im Alter von 104 Jahren gestorbenen Vorsänger Moses Engel (1834) Bericht in den "Eßlinger wöchentlichen Anzeigen" vom 23. Juli 1834 S. 124 über den im Alter von 104 Jahren verstorbenen Neidensteiner Vorsänger Moses Engel: "Alte Leute. Beispiele neuerer Zeit. Zu Neidesheim im Großherzogtum Baden ist anfangs 1829 der Vorsänger Moses Engel in einem Alter von 104 Jahren und 11 Monaten gestorben. Er hinterließ 7 Kinder, von denen (bei seinem Tode) die älteste Tochter 76 und der jüngste Sohn 35 Jahre alt waren. Drei Jahre vor seinem Ende, bei der Hochzeit seines jüngsten Sohnes, stellte er die Braut und die übrigen weiblichen Hochzeitsgäste, worunter auch seine 76jährige Tochter, in einer Reihe, und führte mit jeder einen Tanz auf. - Am letzten langen Tage (= Jom Kippur) genügte er noch, wie jeder andere in der Synagoge, den Vorschriften seiner Religion mit Beten und Fasten. Er war niemals krank."
oo vor 1788

Anselm, Babette (Berla Baruch) (isr)

Kind(er):

1. Engel, Marianne (isr) * 27. Januar 1786 in Neidenstein Notiz: 1815 Marianne 21. I. 1786
2. Engel, Marx Mordechai (# Marx Mordechai ben Moses)^{[4] [5]} (isr) * 1. März 1788 in Neidenstein 100 Hirsch, Jette (# Jette Jitle) <85>
3. Engel, Wolf (# Benjamin Wolf ben Moses)^{[4] [5]} (isr) * 13. Oktober 1793 in Neidenstein 100 Rieser, Wilhelmine (Mina, # Wilhelmine Merle bat Bernhard, irrtümlich auch Kiefer) <86> 200 Schmetzer, Eva <87>

<84>

Engel, Moses Joseph (# Joseph) weitere Familie/n: <83>

oo etwa 1812

Benedikt, Barbara Bala^{[4] [5]} (isr) * 27. Juni 1747 + 9. April 1828 in Neidenstein

Notiz: 1815 Berle 27. VI. 1747

<85>

Engel, Marx Mordechai (# Marx Mordechai ben Moses)^{[4] [5]} (isr) * 1. März 1788 in Neidenstein + 20. Juli 1871 in Neidenstein

Vater: Engel, Moses Joseph (# Joseph) * 13. April 1728 - Mutter: Anselm, Babette (Berla Baruch) <83>

Beruf: (Schutz)Bürger, Kaufmann, Krämer, Warenhändler, Lumpensammler Notiz: 1815 Marx 1. III. 1788

oo 4. August 1819 Neidenstein^[3]

Hirsch, Jette (# Jette Jitle)^{[4] [5]} (isr) * etwa 1793 in Stein am Kocher + 24. Februar 1865 in Neidenstein

Vater: Hirsch, Jakob + vor 4. August 1819 Beruf: Schutzbürger Stein am Kocher - Mutter: Abraham, Jendel Kendel

Kind(er):

1. Engel, Bräunle^[2] (isr) * 12. Februar 1821 in Neidenstein
2. Engel, Jakob Hirsch^[2] (isr) * 1. März 1823 in Neidenstein 100 Gross, Hanna Levi (Hanchen, Johanna) <88>
3. Engel, Benedikt (genannt Rechel, # ENGEL Benedikt Baruch ben Mordechai)^{[2] [5]} (isr) * 12. September 1824 in Neidenstein 100 Pforzheimer, Regina <89>

<86>

Engel, Wolf (# Benjamin Wolf ben Moses)^{[4] [5]} (isr) * 13. Oktober 1793 in Neidenstein + 7. März 1877 in Neidenstein

Vater: Engel, Moses Joseph (# Joseph) * 13. April 1728 - Mutter: Anselm, Babette (Berla Baruch) <83>

weitere Familie/n: <87> Beruf: Schutzbürger, Handelsmann, Buchhändler, Schacherjude (von jiddisch sacher=handeln) Notiz: 1815 Wolf 13. X. 1793 1819 Wolf Moses

oo 6. September 1826 Neidenstein^[3]

Rieser, Wilhelmine (Mina, # Wilhelmine Merle bat Bernhard, irrtümlich auch Kiefer)^{[4] [5]} (isr) * errechnet 1808 in Oberdorf am Ip, Bopfingen + 10. September 1848 in Neidenstein

Vater: Rieser, Bernhard * errechnet Februar 1758 in Oberdorf am Ip, Bopfingen + 26. August 1835 in Oberdorf am Ip, Bopfingen Beruf: Schutzbürger Oberdorf am Ip, Bopfingen - Mutter: Nathan, Sela * 1762 + 1818

Kind(er):

1. Engel, Joseph^[2] (isr) * 20. Juni 1827 in Neidenstein
2. Engel, Hirsch^{[2] [4]} (isr) * 8. Dezember 1828 in Neidenstein + 16. August 1843 in Neidenstein
3. Engel, Moses^{[2] [4]} (isr) * 24. März 1831 in Neidenstein + 7. April 1849 in Neidenstein
4. Engel, Sophia^{[2] [4]} (isr) * 20. Juli 1834 in Neidenstein + 13. Juli 1849 in Neidenstein
5. Engel, Babet (# Babette Berle)^[2] (isr) * 11. Juli 1837 in Neidenstein 100 Bodenheimer, Aaron <50>
6. Engel, Helena^{[2] [4]} (isr) * 27. November 1839 in Neidenstein + 8. Dezember 1855 in Neidenstein
7. Engel, Theresia^{[2] [4]} (isr) * 18. April 1842 in Neidenstein + 28. April 1843 in Neidenstein

8. Engel, Perez^[2] (isr) * 9. Oktober 1845 in Neidenstein
9. Engel, Mariane^[2]^[4] (isr) * 29. Februar 1848 in Neidenstein + 24. Juli 1848 in Neidenstein

<87>

Engel, Wolf (# Benjamin Wolf ben Moses) weitere Familie/n: <86>
oo 30. April 1850

Schmetzer, Eva^[4]^[5] (isr) * etwa 1817 in Krautheim + 9. August 1875 in Neidenstein
Vater: Schmetzer, Isaac * 1761 in Krautheim + 14. Januar 1838 in Krautheim Beruf: Stoffhändler Krautheim - Mutter:
Joseph, Sara * errechnet 1781 in Sennfeld, Adelsheim + 21. Februar 1827 in Krautheim
Kind(er):

1. Engel, Isaak^[2] (isr) * 7. Juni 1851 in Neidenstein 1oo Bamberger, Regina <90>
2. Engel, Benedict^[2] (isr) * 18. Januar 1854 in Neidenstein 1oo Fischel, Anna Regina <91>
3. Engel, Jakob^[2] (isr) * 12. Dezember 1856 in Neidenstein 1oo Eckhardt, Wilhelmine <92>

<88>

Engel, Jakob Hirsch^[2] (isr) * 1. März 1823 in Neidenstein + 12. September 1910 in New York City, Bronx, New York, USA

Vater: Engel, Marx Mordechai (# Marx Mordechai ben Moses) * 1. März 1788 - Mutter: Hirsch, Jette (# Jette Jitle) * etwa 1793 <85>

Beruf: Schutzbürger, Schneidermeister Auswanderung: 1854 USA

oo 11. Juni 1850 Neidenstein^[3]

Gross, Hanna Levi (Hanchen, Johanna) (isr) * 22. Februar 1817 in Altdorf, Ettenheim + zwischen 1880 und 1900 in USA

Vater: Gross, Samuel Levi Beruf: Schutzbürger Altdorf, Ettenheim, Viehhändler - Mutter: Schwab, Sara Levi

Auswanderung: 5. Oktober 1854 USA

Kind(er):

1. Engel, Bertha^[2]^[4] (isr) * 14. März 1851 in Neidenstein + 10. September 1851 in Neidenstein
2. Engel, Sara^[2] (isr) * 15. April 1852 in Neidenstein + 10. März 1944 in New York City, Bronx, New York, USA Notiz: oo Simon Goldsmith Auswanderung: 5. Oktober 1854 USA
3. Engel, Abraham (isr) * 1. September 1853 in Altdorf, Ettenheim + 18. August 1935 in New York (Manhattan), New York, USA Notiz: oo Rebecca Auswanderung: 5. Oktober 1854 USA
4. Engel, Louis (isr) * errechnet 1858 in New York, USA

<89>

Engel, Benedikt (genannt Rechel, # ENGEL Benedikt Baruch ben Mordechai)^[2]^[5] (isr) * 12. September 1824 in Neidenstein + 8. März 1913

Vater: Engel, Marx Mordechai (# Marx Mordechai ben Moses) * 1. März 1788 - Mutter: Hirsch, Jette (# Jette Jitle) * etwa 1793 <85>

Beruf: (Schutz)Bürger, Handelsmann, Kaufmann, Schlossermeister, Flaschner, Kramladen Wohnort: Haus 29 (Bahnhofstr. 6) 1900 Neidenstein

oo 9. September 1856 Neidenstein^[3]

Pforzheimer, Regina^[2]^[4]^[5] (isr) * 29. Januar 1833 in Neidenstein + 20. September 1900 in Neidenstein

Vater: Pforzheimer, Nathan * 1800 - Mutter: Strauß, Karoline Gütel (# Gudel Gitel STRAUS) * errechnet 1800 <360>

Kind(er):

1. Engel, Babette^[2] (isr) * 8. Oktober 1861 in Neidenstein + 13. August 1942 in Ghetto Theresienstadt (Schoa) Wohnort: 1942 Wuppertal, 21. Juli 1942 Ghetto Theresienstadt
2. Engel, Salomo^[2] (isr) * 27. Oktober 1862 in Neidenstein 1oo Hirsch, Luise <93>
3. Engel, Clara^[2] (isr) * 14. September 1864 in Neidenstein 1oo Simon, Emmanuel <394>
4. Engel, Julchen^[2] (isr) * 3. März 1867 in Neidenstein + 16. Januar 1935 in Neidenstein
5. Engel, Karoline^[2] (isr) * 21. Oktober 1869 in Neidenstein + 21. September 1942 in KZ Treblinka (Schoa) Wohnort: 1942 Wuppertal, 21. Juli 1942 Ghetto Theresienstadt
6. Engel, Max^[2] (isr) * 13. Mai 1872 in Neidenstein Auswanderung: 24. Dezember 1887 USA
7. Engel, Moses^[2]^[4] (isr) * 22. Januar 1875 in Neidenstein + 25. Januar 1875 in Neidenstein

<90>

Engel, Isaak^[2] (isr) * 7. Juni 1851 in Neidenstein + zwischen 1900 und 1910 in USA

Vater: Engel, Wolf (# Benjamin Wolf ben Moses) * 13. Oktober 1793 - Mutter: Schmetzer, Eva * etwa 1817 <87>

Beruf: Bürger, Handelsmann Auswanderung: 1883 USA

oo 11. Januar 1877 Neidenstein^[3]

Bamberger, Regina^[2] (isr) * 7. Oktober 1851 in Neidenstein + 2. Januar 1934 in New York City, Queens, New York, USA

Vater: Bamberger, Jesaias Maier * 17. Mai 1812 - Mutter: Bamberger, Sara Sorle * 1812 <22>

Auswanderung: 1883 USA

Kind(er):

- Engel, Willi (William)^[2] (isr) * 12. November 1877 in Neidenstein 1oo Lesser, Bertha <94>
- Engel, Gustav^[2] ^[4] (isr) * 30. September 1878 in Neidenstein + 2. Oktober 1878 in Neidenstein
- Engel, Sophia^[2] ^[4] (isr) * 30. September 1878 in Neidenstein + 30. September 1878 in Neidenstein
- Engel, Julius^[2] (isr) * 30. Januar 1880 in Neidenstein Auswanderung: 1883 USA
- Engel, Moses^[2] (isr) * 17. Mai 1881 in Neidenstein Auswanderung: 1883 USA
- Engel, Emilie^[2] (isr) * 17. Dezember 1882 in Neidenstein Auswanderung: 1883 USA

<91>

Engel, Benedict^[2] (isr) * 18. Januar 1854 in Neidenstein + 19. August 1940 in Karlsruhe
Vater: Engel, Wolf (# Benjamin Wolf ben Moses) * 13. Oktober 1793 - Mutter: Schmetzer, Eva * etwa 1817 <87>
Beruf: Kaufmann, Fabrikant Herxheim bei Landau
oo 13. Mai 1884

Fischel, Anna Regina (isr) * 24. August 1860 in Ingenheim + 1930 in Herxheim bei Landau
Kind(er):

- Engel, Paul Moses (isr) * 25. März 1894 in Herxheim bei Landau + 28. August 1972 in Queens, New York, USA Notiz: oo 15.10.1924 Hagenbach Margareta Anna ELIKAN
- Engel, Helene (isr) * 2. Mai 1900 in Herxheim bei Landau + 31. Oktober 1978 in Würzburg Notiz: oo 1927 Würzburg Heinrich LAUDENSACK

<92>

Engel, Jakob^[2] (isr) * 12. Dezember 1856 in Neidenstein + 16. Dezember 1937 in Steubenville, Jefferson, Ohio, USA

Vater: Engel, Wolf (# Benjamin Wolf ben Moses) * 13. Oktober 1793 - Mutter: Schmetzer, Eva * etwa 1817 <87>
Auswanderung: 1879 USA

oo 5. Oktober 1885 Steubenville, Jefferson, Ohio, USA

Eckhardt, Wilhelmine (isr) * 22. September 1863 in Hannover + 24. April 1941 in Steubenville, Jefferson, Ohio, USA

Kind(er):

- Engel, William Charles (isr) * 29. August 1886 in Steubenville, Jefferson, Ohio, USA + 13. Dezember 1977 in Steubenville, Jefferson, Ohio, USA Notiz: oo Margaret V THOMPSON
- Engel, Eva Flora Lena (isr) * 16. November 1887 in Steubenville, Jefferson, Ohio, USA + 20. September 1888 in Steubenville, Jefferson, Ohio, USA
- Engel, Frank August (isr) * 23. Juli 1889 in Steubenville, Jefferson, Ohio, USA + 2. August 1954 in Weirton, Hancock, West Virginia, USA Notiz: oo Elizabeth Scott JOHNSTON
- Engel, Frieda Wilhelmina (isr) * 2. August 1891 in Steubenville, Jefferson, Ohio, USA + 22. November 1953 in Steubenville, Jefferson, Ohio, USA Notiz: oo Thomas A HEISNER
- Engel, Harry Wilhelm (isr) * 17. Mai 1895 in Steubenville, Jefferson, Ohio, USA + 3. März 1983 in Steubenville, Jefferson, Ohio, USA

<93>

Engel, Salomo^[2] (isr) * 27. Oktober 1862 in Neidenstein + nach 15. Juni 1942 in KZ Sobibór (Schoa)

Vater: Engel, Benedikt (genannt Rechel, # ENGEL Benedikt Baruch ben Mordechai) * 12. September 1824 - Mutter: Pforzheimer, Regina * 29. Januar 1833 <89>

Beruf: Bürger, Kaufmann Wohnort: 1942 Bendorf-Sayn
oo etwa 1894

Hirsch, Luise (isr)

Kind(er):

- Engel, Johanna (zwangsweise Name nach 1939 Sara)^[2] (isr) * 29. Juli 1895 in Neidenstein 1oo Sommer, Heinrich <409>
- Engel, Karolina (zwangsweise Name nach 1939 Sara)^[2] (isr) * 15. April 1897 in Neidenstein 1oo Rothschild, Max <379>
- Engel, Max (isr) * 3. März 1904 in Elberfeld + 14. Juni 2001 in USA
- Engel, Berta (isr) * 3. März 1904 in Elberfeld + 25. Februar 1974 in Israel 1oo Rosenblatt, Beno

<94>

Engel, Willi (William)^[2] (isr) * 12. November 1877 in Neidenstein + zwischen 1930 und 1940 in USA

Vater: Engel, Isaak * 7. Juni 1851 - Mutter: Bamberger, Regina * 7. Oktober 1851 <90>

Auswanderung: 1883 USA

oo 10. September 1905 New York City, Kings (Brooklyn), New York, USA

Lesser, Bertha (isr) * etwa 1881 in New York, USA

Kind(er):

- Engel, Charlotte (Lottie) (isr) * 4. September 1909 in Kings (Brooklyn), New York, USA
- Engel, Jerome (isr) * 1. September 1913 in Kings (Brooklyn), New York, USA + 30. Juni 1995

<Ettlinger>

<95>

Ettlinger, Albert Bär (isr) * 26. September 1848 in Flehingen + April 1908 in Zürich, Schweiz

Vater: Ettlinger, Abraham * etwa 1799 in Flehingen + 7. August 1877 in Flehingen - Mutter: Flehinger, Vögele Fanny * 25. September 1811 in Flehingen + 25. April 1853 in Flehingen

Beruf: Bürger, Handelsmann, Viehhändler Wohnort: Haus 42 (Eschelbronner Str. 5) 1900 Neidenstein

oo 29. Juni 1875 Neidenstein^[3]

Oppenheimer, Theresia^[2] ^[4] (isr) * 13. Juni 1848 in Neidenstein + 17. Dezember 1900 in Neidenstein

Vater: Oppenheimer, Machul * 5. September 1819 - Mutter: Ettlinger, Babette * 2. Juni 1824 <341>

Beruf: Pelzmacherin

Kind(er):

1. Ettlinger, Frieda^[2] (isr) * 17. Januar 1877 in Neidenstein 100 Kahn, Aron <197>
2. Ettlinger, Alfred^[2] (isr) * 4. Februar 1879 in Neidenstein 100 Nachmann, Ida <96>
3. Ettlinger, Wilhelm^[2] (isr) * 15. Dezember 1880 in Neidenstein 100 Seller, Ella <97>
4. Ettlinger, Martha (zwangsweise Name nach 1939 Sara)^[2] (isr) * 29. Juli 1888 in Neidenstein 100 Kuhn, Samuel Sigmund <244>

<96>

Ettlinger, Alfred^[2] (isr) * 4. Februar 1879 in Neidenstein + 23. Dezember 1940 in Milwaukee, Wisconsin, USA

Vater: Ettlinger, Albert Bär * 26. September 1848 - Mutter: Oppenheimer, Theresia * 13. Juni 1848 <95>

Auswanderung: 1938 USA

oo 5. Oktober 1907 Hörden, Gaggenau

Nachmann, Ida (isr) * 7. März 1880 in Hörden, Gaggenau + 20. März 1962 in Milwaukee, Wisconsin, USA

Vater: Nachmann, Hermann * 3. April 1851 in Hörden, Gaggenau + 6. April 1887 in Hörden, Gaggenau - Mutter: Süß, Nanette * 14. September 1850 in Kirrweiler, Kusel + 12. März 1929 in Hördem

Kind(er):

1. Ettlinger, Albert Gert (isr) * 28. Juli 1908 in Mannheim + 28. Juli 1975 in New Haven, Connecticut, USA Notiz: oo Susan SCHMIDT
2. Ettlinger, Ruth Lisbeth (isr) * 10. November 1909 in Mannheim + 3. April 1986 in Broward, Florida, USA Notiz: oo Leopold WACHTER
3. Ettlinger, Hermann (isr) * 16. Februar 1912 in Hörden, Gaggenau + 31. Mai 2000 in Palm Beach, Florida, USA Notiz: oo Erna SUESS

<97>

Ettlinger, Wilhelm^[2] (isr) * 15. Dezember 1880 in Neidenstein + 26. Mai 1946 in New Rochelle, Westchester, New York, USA

Vater: Ettlinger, Albert Bär * 26. September 1848 - Mutter: Oppenheimer, Theresia * 13. Juni 1848 <95>

Auswanderung: 25. Januar 1939 St. Gallen, Schweiz, 13. Juli 1941 USA

Seller, Ella (isr) * 17. Mai 1891 in Gunzenhausen + 15. Juni 1970 in New York, USA

Kind(er):

1. Blumenthal, Thesy Lotta (isr) * 11. Juli 1916 in München Notiz: adoptiert 1926, oo 06.05.1938 Manhattan Walter P BRANDEIS

<Falk>

<98>

Falk, Bernhard (zwangsweise Name nach 1939 Israel) (isr) * 10. Februar 1893 in Emmendingen + 9. Februar 1950 in Sydney, Australien

Vater: Falk, Hermann * 1859 in Emmendingen + 1934 in Emmendingen - Mutter: Weil, Clara * 2. Oktober 1866 in Freiburg im Breisgau + 1948 in Sydney, Australien

Beruf: Kaufmann Freiburg im Breisgau

oo 16. Januar 1922 Neidenstein, Trauzeugen: Kaufmann Sigmund Eisenmann 53 J Heidelberg, Kaufmann Fritz Falk 30 J Emmendingen^[3]

Eisenmann, Selma (zwangsweise Name nach 1939 Sara) (isr) * 4. November 1901 in Sindolsheim + 6. Oktober 1963 in Sydney, Australien

Vater: Eisenmann, Moses HaLevi (# EISENMANN haLevi Moses ben Gedalja) * 27. November 1873 - Mutter: Hofmann, Emma * 27. September 1876 <82>

Auswanderung: 20. Juni 1939 Australien

Kind(er):

1. Falk, Marianne Helen (isr) * 29. Mai 1923 in Freiburg im Breisgau + 1. April 2005 Notiz: oo Gottfried Frederick (Fred) WOLFF 1914-1966
2. Falk, Lieselotte (isr) * 22. Oktober 1925 in Freiburg im Breisgau + 5. Januar 2009 in Sydney, Australien Notiz: oo Alfred Fred GRUNFELD 1922-2006

<Falkenstein>

<99>

Falkenstein, Wolf Adolf (isr) * 14. März 1840 in Hamm, Koblenz, Rheinhessen

Vater: Falkenstein, Löb - Mutter: Abraham, Hannchen

Beruf: Kaufmann, Gastwirt Wohnort: nach 1. April 1898 Weißenfels an der Saale

oo 25. Januar 1865 Mannheim

Kaufmann, Karoline^[2] (isr) * 20. August 1834 in Neidenstein + 11. September 1893 in Mannheim

Vater: Kaufmann, Leopold * 26. Juni 1806 - Mutter: Oppenheimer, Jette * 6. April 1804 <214>

Kind(er):

1. Falkenstein, Anonyma (Mädchen) * 11. Oktober 1865 in Mannheim + 11. Oktober 1865 in Mannheim
2. Falkenstein, Ludwig (isr) * 8. November 1866 in Mannheim + 29. August 1868 in Mannheim
3. Falkenstein, Sigmund (isr) * 15. März 1868 in Mannheim + 15. April 1884 in Mannheim
4. Falkenstein, Henriette (isr) * 13. März 1869 in Mannheim Notiz: oo um 1892 Otto BECK
5. Falkenstein, Sophia (isr) * 27. August 1870 in Mannheim Notiz: oo 21.03.1889 Mannheim Abraham HIRSCHBERG
6. Falkenstein, Klara (isr) * 12. März 1872 in Mannheim + 18. Juli 1942 in Theresienstadt Notiz: oo Maximiliano HIRSCH
7. Falkenstein, Paul (isr) * 8. Oktober 1875 in Mannheim
8. Falkenstein, Johanna (isr) * 7. Mai 1877 in Mannheim + 26. Mai 1968 in Hannover

<Fernich>

<100>

Fernich, Otto (isr) * 18. Juli 1887 in Clotten + 29. Oktober 1953 in Philadelphia, Philadelphia, Pennsylvania, USA
oo 28. Februar 1921 Clotten

Wolf, Selma^[2] (isr) * 28. November 1893 in Neidenstein + 6. März 1990 in New York, USA

Vater: Wolf, Nathan * 1. August 1865 - Mutter: Jakob, Karolina * 13. Januar 1871 <455>

Auswanderung: 1936 USA

Kind(er):

1. Fernich, Margot (isr) * 16. Januar 1922 in Clotten + 3. November 2006 in Farmington, Michigan, USA Notiz: oo 28.09.1940 Manhattan Sanford Jerome REISLER

<Fleischer>

<101>

Fleischer, Jakob^[4] ^[5] (isr) * 11. März 1819 in Mühlbach, Eppingen + 18. März 1872 in Neidenstein

Vater: Fleischer, Joseph * 1786 in Mühlbach, Eppingen + 20. September 1866 in Mühlbach, Eppingen - Mutter: Lepstein, Rebekka * 18. Mai 1787 in Jebenhausen, Göppingen + 3. März 1852 in Mühlbach, Eppingen

Beruf: Schutzbürger, Handelsmann, Kaufmann, Wirt Notiz: nach 1840 Jakob Fleischer

oo etwa 1846

Hirsch, Bela (# Babette Bejle)^[2] ^[4] ^[5] (isr) * 10. November 1817 in Neidenstein + 8. Februar 1886 in Neidenstein

Vater: Hirsch, Moses Zwi (# Hirsch Moses Zwi ben Isaak) * errechnet 1776 - Mutter: Wolf, Rosetta (# Rosina Rösle bat

Pinchas Seligmann Wolf) * errechnet 1781 <142>

Kind(er):

1. Fleischer, Rosalie (+Rosalia)^[2] ^[4] ^[5] (isr) * 22. Oktober 1848 in Neidenstein 1oo Jakob, Liebmann (# JACOB Liebmann Elieser ben Aron, Lippmann) <177>
2. Fleischer, Leopold^[2] (isr) * 28. Juni 1850 in Neidenstein 1oo Herzberg, Lina <102>
3. Fleischer, Rebekka^[2] ^[4] (isr) * 30. Juli 1852 in Neidenstein + 21. Dezember 1852 in Neidenstein
4. Fleischer, Bertha^[2] ^[4] ^[5] (isr) * 26. Juli 1858 in Neidenstein 1oo Würzweiler, Wolff (# Benjamin ben Josef) <466>

<102>

Fleischer, Leopold^[2] (isr) * 28. Juni 1850 in Neidenstein + 28. Januar 1913 in Baltimore City, Maryland, USA

Vater: Fleischer, Jakob * 11. März 1819 - Mutter: Hirsch, Bela (# Babette Bejle) * 10. November 1817 <101>

Auswanderung: 1868 USA

oo 1878

Herzberg, Lina (isr) * 27. Oktober 1857 in Maryland, USA + 18. Februar 1914 in Baltimore City, Maryland, USA

Kind(er):

1. Fleischer, Jacob (isr) * November 1878 in Maryland, USA
2. Fleischer, Jerome (isr) * 8. Januar 1880 in Maryland, USA + 18. Dezember 1950 in Providence, Rhode Island, USA Notiz: oo 06.06.1909 Emma W LOEWENSTEIN
3. Fleischer, Sadie (isr) * März 1882 in Maryland, USA + 1. Oktober 1919 in Providence, Rhode Island, USA Notiz: oo 1905 William ROSENTHAL (ROSENDALE)
4. Fleischer, Lotta (isr) * 17. Juli 1883 + 9. Juli 1884
5. Fleischer, Rebecca (isr) * 18. März 1885 + 2. Mai 1885
6. Fleischer, Louis (isr) * 3. August 1895 in Baltimore, Maryland, USA + 29. August 1961 in San Francisco, California, USA Notiz: ledig

<Fox>

<103>

Fox, Joseph (isr) * September 1854 in Maryland, USA + 27. Juli 1937 in Baltimore, Maryland, USA

oo 1882

Hirsch, Bertha^[2] (isr) * 22. Juni 1853 in Neidenstein + 5. November 1936 in Baltimore, Maryland, USA

Vater: Hirsch, Kaufmann * 25. Dezember 1811 - Mutter: Mayer, Hanna (* MAIER, Johanna) * 31. Oktober 1817 <145>

Auswanderung: 1853 USA Wohnort: 1870 Fredericksburg, Spotsylvania, Virginia, USA

Kind(er):

1. Fox, William Simon (isr) * 25. Juni 1886 in Baltimore, Maryland, USA + 25. Dezember 1961 Notiz: oo Sylvia STRAUSS
2. Fox, Milton (isr) * 1. März 1890 in Baltimore, Maryland, USA + 13. Februar 1964 Notiz: oo Edna KUHN
3. Fox, Herold (isr) * 10. April 1894 in Baltimore, Maryland, USA + 5. September 1965 Notiz: oo Clara GREENWALD
4. Fox, Clarence Kaufman (isr) * 10. August 1891 in Baltimore, Maryland, USA + 31. Oktober 1974 Notiz: 1oo Clatie KINDALL 1loo Edna HAMBURGER
5. Fox, Jerome (isr) * 23. Juli 1897 in Baltimore, Maryland, USA + 14. August 1994 Notiz: oo Esther WILLSON

<Frank>

<104>

Frank, Rudolf Julius (isr) * 22. Juni 1904 in Leipzig + 23. Juni 1984 in Dade, Florida, USA

Vater: Frank, Josef * 9. März 1865 + 30. Oktober 1939 - Mutter: Hermann, Margarete * 7. Januar 1879 + 23. Oktober 1944 in KZ Auschwitz (Schoa)

oo 29. November 1941 New York City, New York (Manhattan), New York, USA

Mayer, Herta (*Herda, zwangsweise Name nach 1939 Sara)^[2] (isr) * 9. Juli 1907 in Neidenstein + 8. Februar 2005 in Pompano Beach, Broward, Florida, USA

Vater: Mayer, Joseph III (* MAIER, # MAYER Josef III ben Jekutiel) * 13. September 1874 - Mutter: Eppstein, Regina * errechnet 1875 <305>

weitere Familie/n: <134> Beruf: Factory worker Auswanderung: 31. März 1939 USA

<Freundlich>

<105>

Freundlich, Gerhard (isr)

oo 4. August 1936 Nürnberg

Kaufmann, Gertrud^[2] (isr) * 28. September 1914 in Neidenstein + 1978 in Sao Paulo, Brasilien

Vater: Kaufmann, Lui (Liebmann, Ludwig, Louis, zwangsweise Name nach 1939 Israel) * 9. Februar 1877 - Mutter: Mayer, Thekla (zwangsweise Name nach 1939 Sara) * 8. März 1880 <235>

Wohnort: nach 1935 Liegnitz

<Friedberger>

<106>

Friedberger, Schülem Götz Eljakum haLevi (# haLevi Schalom ben Eljakum, + Schülem, Salomo)^{[4] [5]} (isr) * 7. August 1733 + 29. November 1817 in Neidenstein

Vater: , Eljakum

Beruf: Schutzbürger Notiz: 1809 Schulem Göz 75J 1815 Schulem Goetz Sch. Friedberger 7. VIII. 1733

oo etwa 1769

Isaac, Hanna (# Hanna Hemle bat Isaac)^{[4] [5]} (isr) * 24. September 1742 + 13. April 1815 in Neidenstein

Vater: , Isaac

Notiz: 1815 Hendle 24. IX. 1742

Kind(er):

1. Friedberger, Götz Schulem haLevi (# haLevi Götz Eljakim ben Schalom)^{[4] [5]} (isr) * 15. April 1766 in Neidenstein 1oo Reis, Lea (+ LAZARUS) <107>
2. Friedberger, Liebmann Schulem haLevi (# haLevi Liebmann Elieser ben Salomon Scholem, Lippmann)^{[4] [5]} (isr) * 7. März 1774 in Neidenstein 1oo Reis, Luise Luva (# Luise Lupa bat Lazarus Reis, JOSEPH) <108>
3. Friedberger, Löw Schulem haLevi (# haLevi Jehuda Löb ben Schalom)^{[4] [5]} (isr) * 11. Januar 1778 in Neidenstein 1oo Löbmann, Fradel (# Fradel bat Isaak Löb Borig, + LÖB, BORIG, BARUCH) <109>

<107>

Friedberger, Götz Schulem haLevi (# haLevi Götz Eljakim ben Schalom)^{[4] [5]} (isr) * 15. April 1766 in Neidenstein + 14. Juni 1843 in Neidenstein

Vater: Friedberger, Schülem Götz Eljakum haLevi (# haLevi Schalom ben Eljakum, + Schülem, Salomo) * 7. August 1733 -

Mutter: Isaac, Hanna (# Hanna Hemle bat Isaac) * 24. September 1742 <106>

Beruf: Schutzbürger, Handelsmann, Viehhändler Notiz: 1809 Göz Schulem 40J 1815 Götz Schulem Götz Friedberge r15. IV. 1766 Cattle trader 1819 Götz Friedberger

oo etwa 1800

Reis, Lea (+ LAZARUS)^{[4] [5]} (isr) * 1. Februar 1778 in Wollenberg, Bad Rappenau + 20. Februar 1852 in Neidenstein

Vater: Reis, Lazarus haLevi (# haLevi Lejser) + Oktober 1806 in Wollenberg, Bad Rappenau - Mutter: , Bejle + 9. Oktober 1806 in Wollenberg, Bad Rappenau

Notiz: 1815 Lea 1. II. 1778

Kind(er):

1. Friedberger, Jakobine Jechibet (isr) * 7. Mai 1801 in Neidenstein + 17. Juni 1841 in Ilvesheim Notiz: 1815 Jechibet 7. V. 1801 1oo etwa 1832 - Kuhn, Moses Samuel * etwa 1786 in Ilvesheim + 19. Mai 1861 in Ilvesheim Beruf: Handelsmann, Makler
2. Friedberger, Zierle (Sara) (isr) * 5. Februar 1804 in Neidenstein + 13. Dezember 1891 in Hockenheim Notiz: 1815 Zierle 5. II. 1804 1oo 3. Dezember 1834 Hockenheim - Hockenheimer, Samuel * 1. März 1806 in Hockenheim + 12. Juli 1865 in Hockenheim Beruf: Handelsmann
3. Friedberger, Mina Mindel (isr) * 7. Juni 1806 in Neidenstein + 12. Juni 1894 in Mannheim Beruf: Haushälterin Notiz: 1815 Mendel 7. VI. 1806
4. Friedberger, Babette Bela (isr) * 11. Februar 1809 in Neidenstein + 21. November 1855 in Odenheim Notiz: 1815 Bela 11. II. 1809 1oo 3. August 1841 Odenheim - Mannheimer, Kaufmann * etwa 1797 in Odenheim + nach 1855
5. Friedberger, Sara (isr) * 9. Februar 1811 in Neidenstein Notiz: 1815 Sara 9. II. 1811
6. Friedberger, Rosetta (isr) * 23. März 1814 in Neidenstein Notiz: 1815 Rosetta 24. III. 1814
7. Friedberger, Lazarus (# Lazarus Lejser Hirsch, Elieser Zwi)^{[2] [4] [5]} (isr) * 16. November 1816 in Neidenstein 1oo Kaufmann, Babet (# Babette Bessle bat Wolf) <112>
8. Friedberger, Hendle^{[2] [4]} (isr) * 22. November 1819 in Neidenstein + 1. Dezember 1819 in Neidenstein

<108>

Friedberger, Liebmann Schulem haLevi (# haLevi Liebmann Elieser ben Salomon Scholem, Lippmann)^{[4] [5]} (isr) * 7. März 1774 in Neidenstein + 21. Oktober 1872 in Neidenstein

Vater: Friedberger, Schülem Götz Eljakum haLevi (# haLevi Schalom ben Eljakum, + Schülem, Salomo) * 7. August 1733 -

Mutter: Isaac, Hanna (# Hanna Hemle bat Isaac) * 24. September 1742 <106>

Beruf: Schutzbürger, Handelsmann, Viehhändler Notiz: 1809 Liebmann Schulem 32J 1815 Liebmann Schulem L. Friedberger 7. III. 1774 Cattle trader 1819 Liebmann Friedberger

oo etwa 1805

Reis, Luise Luva (# Luise Lupa bat Lazarus Reis, JOSEPH)^{[4] [5]} (isr) * 4. Dezember 1780 in Wollenberg, Bad Rappenau + 4. Dezember 1861 in Neidenstein

Vater: Reis, Lazarus haLevi (# haLevi Lejser) + Oktober 1806 in Wollenberg, Bad Rappenau - Mutter: , Bejle + 9. Oktober 1806 in Wollenberg, Bad Rappenau

Notiz: 1815 Suse 4. XII. 1780

Kind(er):

1. Friedberger, Götsch haLevi (# haLevi Götz)^{[1] [2] [4] [5]} (isr) * 21. Oktober 1806 in Neidenstein 1oo Lazarus, Johanna Hanchen (# Hindel bat Aron Lazarus) <110> 2oo Eisenmann, Helena (# Hannchen Hefle) <111>
2. Friedberger, Babette Bala (isr) * 11. Februar 1809 in Neidenstein 1oo Reis, Joseph (ooREIß) <367>
3. Friedberger, Sara (isr) * 24. August 1811 in Neidenstein Notiz: 1815 Sara 24. VIII. 1811
4. Friedberger, Kiessedle Jachibet (oo+ Jacobine)^[2] (isr) * 19. Januar 1815 in Neidenstein 1oo Seidenberger, Moses <389>
5. Friedberger, Lazarus^[2] (isr) * 14. Juli 1817 in Neidenstein 1oo Reis, Jachibet Jette (Henriette) <113>

<109>

Friedberger, Löw Schulem haLevi (# haLevi Jehuda Löb ben Schalom)^{[4] [5]} (isr) * 11. Januar 1778 in Neidenstein + 4. November 1836 in Neidenstein

Vater: Friedberger, Schülem Götz Eljakum haLevi (# haLevi Schalom ben Eljakum, + Schülem, Salomo) * 7. August 1733 - Mutter: Isaac, Hanna (# Hanna Hemle bat Isaac) * 24. September 1742 <106>

Beruf: (Schutz)Bürger, Handelsmann, Viehhändler Notiz: 1809 Lob Schulem 30J 1815 Löw Schulem Schulem Friedberger 11. I. 1778 Cattle trader 1819 Löw Friedberger oo etwa 1808

Löbmann, Fradel (# Fradel bat Isaak Löb Borig, + LÖB, BORIG, BARUCH)^{[4] [5]} (isr) * 29. August 1781 in Wollenberg, Bad Rappenau + 19. Dezember 1851 in Neidenstein

Vater: Löbmann, Isaak Löw Baruch (# LÖBMANN Isaak Arje) * 25. Juli 1755 in Wollenberg, Bad Rappenau + 29.

November 1834 in Wollenberg, Bad Rappenau Beruf: Schutzbürger Wollenberg, Bad Rappenau, Handelsmann, Viehhändler - Mutter: Reis, Tamar * 20. Februar 1754 in Wollenberg, Bad Rappenau + 24. April 1828 in Wollenberg, Bad Rappenau

Notiz: 1815 Fradel 29. VIII. 1781

Kind(er):

1. Friedberger, Götsch haLevi (# haLevi Götz Eljokum ben Jehuda Löb)^{[2] [4] [5]} (isr) * 22. November 1809 in Neidenstein + 12. Juli 1828 in Neidenstein Notiz: 1815 Görz 13. VI. 1805
2. Friedberger, Baruch^[4] (isr) * 19. April 1811 in Neidenstein + 27. Juni 1815 in Neidenstein Notiz: 1915 Baruch 19. IV. 1811
3. Friedberger, Liebmann^[4] (isr) * errechnet August 1815 + 28. Dezember 1815 in Neidenstein
4. Friedberger, Schulem Hirsch^{[2] [4]} (isr) * 15. Januar 1818 in Neidenstein + 26. Oktober 1834 in Neidenstein
5. Friedberger, Hendle^[2] (isr) * 18. September 1820 in Neidenstein 1oo Jakob, Aaron <171>

<110>

Friedberger, Götsch haLevi (# haLevi Götz)^{[1] [2] [4] [5]} (isr) * 21. Oktober 1806 in Neidenstein + 6. März 1885 in Neidenstein

Vater: Friedberger, Liebmann Schulem haLevi (# haLevi Liebmann Elieser ben Salomon Scholem, Lippmann) * 7. März 1774 - Mutter: Reis, Luise Luva (# Luise Lupa bat Lazarus Reis, JOSEPH) * 4. Dezember 1780 <108>

weitere Familie/n: <111> Beruf: (Schutz)Bürger, Handelsmann, Bäckermeister Notiz: 1815 Götz Schulem 25. IV. 1807 oo 29. Mai 1833 Heidelberg^[3]

Lazarus, Johanna Hanchen (# Hindel bat Aron Lazarus)^{[4] [5]} (isr) * 17. Juli 1788 in Lambsheim + 10. Juni 1844 in Neidenstein

Vater: Lazarus, Aaron * etwa 1728 in Lambsheim + 8. Juni 1814 in Lambsheim Beruf: Handelsmann - Mutter: Löw, Philippina * etwa 1743 in Weisenua, Mainz + 22. März 1817 in Lambsheim

<111>

Friedberger, Götsch haLevi (# haLevi Götz) weitere Familie/n: <110>

oo 12. November 1844 Neidenstein^[3]

Eisenmann, Helena (# Hannchen Hefle)^{[4] [5]} (isr) * 23. Juni 1808 in Weiler, Sinsheim + 23. Mai 1886 in Neidenstein

Vater: Eisenmann, Aron Hirsch * 10. Januar 1768 + 8. April 1832 in Weiler, Sinsheim Beruf: Bürger Weiler, Sinsheim, Israelitischer Vogt - Mutter: Maier, Edel * 28. Februar 1775 in Dühren, Sinsheim + 23. Januar 1823 in Weiler, Sinsheim

Kind(er):

1. Friedberger, Aron Hirsch^[2] (isr) * 18. Juli 1845 in Neidenstein 1oo Buseck, Delphina Franziska <114>
2. Friedberger, Salomon haLevi^{[2] [4] [5]} (isr) * 23. Januar 1847 in Neidenstein + 9. Mai 1856 in Neidenstein
3. Friedberger, Abraham^{[2] [4]} (isr) * 22. April 1848 in Neidenstein + 20. September 1848 in Neidenstein
4. Friedberger, Adelheid^{[2] [5]} (isr) * 27. September 1850 in Neidenstein o/o <115> 1oo Bodenheimer, Bernhard Baruch <51>

<112>

Friedberger, Lazarus (# Lazarus Lejser Hirsch, Elieser Zwi)^{[2] [4] [5]} (isr) * 16. November 1816 in Neidenstein + 15. August 1894 in Neidenstein

Vater: Friedberger, Götz Schulem haLevi (# haLevi Götz Eljakim ben Schalom) * 15. April 1766 - Mutter: Reis, Lea (+ LAZARUS) * 1. Februar 1778 <107>

Beruf: (Schutz)Bürger, Handelsmann, Früchthändler

oo 18. Juni 1844 Sinsheim^[3]

Kaufmann, Babet (# Babette Bessle bat Wolf)^{[2] [4] [5]} (isr) * 11. März 1822 in Neidenstein + 27. Februar 1882 in Neidenstein

Vater: Kaufmann, Wolf Liebmann (# Wolf Benjamin) * 17. Juli 1784 - Mutter: Meinhold, Sophia Sprinz (LÖW, GUMBEL) * errechnet 1792 <210>

Kind(er):

1. Friedberger, Hanna (# Hannchen)^{[2] [4] [5]} (isr) * 18. April 1845 in Neidenstein 1oo Kaufmann, Herz <225>
2. Friedberger, Karolina^[2] (isr) * 14. November 1846 in Neidenstein
3. Friedberger, Babet^[2] (isr) * 15. November 1848 in Neidenstein 1oo Ulmer, Robert Moses <431>
4. Friedberger, Wolff (# Wolf, Benjamin)^{[2] [4] [5]} (isr) * 28. Mai 1851 in Neidenstein 1oo Mayer, Bertha (* MAIER) <116>
5. Friedberger, Götz (Gustave)^[2] (isr) * 31. Dezember 1853 in Neidenstein 1oo Ulmer, Henrietta <117>
6. Friedberger, Eduard^{[2] [4]} (isr) * 29. Oktober 1855 in Neidenstein + 4. Dezember 1856 in Neidenstein
7. Friedberger, Salomon^[2] (isr) * 10. Mai 1858 in Neidenstein 1oo Kaiser, Gladly Bertha <118>
8. Friedberger, Isaak laLevi (# haLevi Isaak ben Elieser Zwi)^{[2] [5]} (isr) * 25. Januar 1860 in Neidenstein 1oo Mayer, Hannchen (* MAIER) <119>
9. Friedberger, Simon Selig^[2] (isr) * 28. November 1861 in Neidenstein 1oo Klein, Augusta <120>

<113>

Friedberger, Lazarus^[2] (isr) * 14. Juli 1817 in Neidenstein + November 1899 in Baltimore, Maryland, USA

Vater: Friedberger, Liebmann Schulem haLevi (# haLevi Liebmann Elieser ben Salomon Scholem, Lippmann) * 7. März 1774 - Mutter: Reis, Luise Luva (# Luise Lupa bat Lazarus Reis, JOSEPH) * 4. Dezember 1780 <108>

Beruf: Schutzbürger, Handelsmann, Bäckermeister Auswanderung: 30. Oktober 1851 USA

oo 14. Mai 1846 Neidenstein^[3]

Reis, Jachibet Jette (Henriette) (isr) * errechnet 1823 in Wollenberg, Bad Rappenau + 5. Mai 1906 in Baltimore, Maryland, USA

Vater: Reis, Jesaias * 15. Mai 1774 in Wollenberg, Bad Rappenau + 9. Juli 1851 in Wollenberg, Bad Rappenau - Mutter: Kahn, Ella * 17. Dezember 1782

Auswanderung: 30. Oktober 1851 USA

Kind(er):

1. Friedberger, Johanna (Hannah)^[2] (isr) * 21. Juni 1847 in Neidenstein + 1. Februar 1918 in Baltimore, Maryland, USA Notiz: ledig Auswanderung: 30. Oktober 1851 USA
2. Friedberger, Emanuel (Simon, Samuel, Solomon)^[2] (isr) * 4. November 1848 in Neidenstein + 7. November 1905 in Baltimore, Maryland, USA Auswanderung: 30. Oktober 1851 USA
3. Friedberger, Salomo^[2] (isr) * 2. Oktober 1850 in Neidenstein (früh verstorben)
4. Friedberger, Barbara (Bertha) (isr) * 1854 in Maryland, USA + 14. August 1924
5. Friedberger, Teresa (Tresa, Theresa) (isr) * 1858 in Maryland, USA + 15. März 1936
6. Friedberger, William (isr) * errechnet 1859 in Maryland, USA
7. Friedberger, Lena (isr) * errechnet 1866 in Maryland, USA

<114>

Friedberger, Aron Hirsch^[2] (isr) * 18. Juli 1845 in Neidenstein + 1918 in Solingen

Vater: Friedberger, Götsch haLevi (# haLevi Götz) * 21. Oktober 1806 - Mutter: Eisenmann, Helena (# Hannchen Hefle) * 23. Juni 1808 <111>

oo 2. Januar 1873 Mainz

Buseck, Delphina Franziska (isr) * 1. April 1845 in Mainz + 1920 in Solingen

Kind(er):

1. Friedberger, Lina (isr) * 17. November 1874 in Solingen + 11. April 1924 in Bochum Notiz: oo 14.11.1902 Oskar SIMON 1874-1942
2. Friedberger, Arthur (isr) * 19. Februar 1876 in Solingen + vor 1945 in Belgien
3. Friedberger, Auguste (isr) * 17. Juni 1877 in Solingen + vor 1945 in Ghetto Izbica (Schoa) Notiz: oo 1908 Hermann MAYER
4. Friedberger, Julius (isr) * 5. September 1878 in Solingen Notiz: oo Karolin BRAUN 1878
5. Friedberger, Herrmann (isr) * 15. Juni 1880 in Solingen + nach 6. Mai 1942 in Kulmhof, Polen (Schoa) Notiz: loo Minna STERN 1880-1938 lloo 18.04.1940 Helene SPANIER 1883-1942
6. Friedberger, Eugen (isr) * 1. Dezember 1883 in Solingen + nach September 1942 in Kulmhof, Polen Notiz: oo Carola SCHINDLER 1895-1942
7. Friedberger, Elise Caroline (isr) * 2. August 1885 in Solingen + 12. September 1886 in Solingen
8. Friedberger, Gustav (isr) * 2. August 1885 in Solingen + 20. November 1885 in Solingen

<115>

Friedberger, Adelheid^{[2] [5]} (isr) * 27. September 1850 in Neidenstein + 1936 in Waibstadt

Vater: Friedberger, Götsch haLevi (# haLevi Götz) * 21. Oktober 1806 - Mutter: Eisenmann, Helena (# Hannchen Hefle) * 23. Juni 1808 <111>

weitere Familie/n: <51>

Kind(er):

1. Friedberger, Abraham^{[2] [4]} (isr) * 11. Juli 1872 in Neidenstein + 18. August 1872 in Neidenstein

<116>

Friedberger, Wolff (# Wolf, Benjamin)^{[2] [4] [5]} (isr) * 28. Mai 1851 in Neidenstein + 5. Juni 1928 in Neidenstein

Vater: Friedberger, Lazarus (# Lazarus Lejser Hirsch, Elieser Zwi) * 16. November 1816 - Mutter: Kaufmann, Babet (# Babette Bessle bat Wolf) * 11. März 1822 <112>

Beruf: Bürger, Handelsmann, Getreidehändler, Früchthändler, Mehlhändler Wohnort: Haus 31 (Bahnhofstr. 2) 1900 Neidenstein

oo 13. Juni 1877 Neidenstein^[3]

Mayer, Bertha (* MAIER)^{[2] [5]} (isr) * 7. April 1857 in Neidenstein + 18. Juli 1921

Vater: Mayer, Abraham From (* oo MAIER # MAYER Abraham ben Alexander) * 21. Februar 1823 - Mutter: Strauß, Sara Sophie (# Sofie) * 19. August 1825 <287>

Notiz: # Waibstadt, Tod nicht im Standesbuch Neidenstein

Kind(er):

1. Friedberger, Gustav haLevi (# haLevi Gustav Eljakim ben Benjamin)^{[2] [4] [5]} (isr) * 28. Juni 1878 in Neidenstein + 30. Mai 1908 in Neidenstein

2. Friedberger, Alexander (zwangsweise Name nach 1939 Israel)^[2] (isr) * 22. April 1881 in Neidenstein oo Strauß, Rosalia (Rosa, STRAUS, zwangsweise Name nach 1939 Sara) <121>

3. Friedberger, Bety^[2] (isr) * 15. Mai 1884 in Neidenstein

<117>

Friedberger, Götz (Gustave)^[2] (isr) * 31. Dezember 1853 in Neidenstein + 6. Juni 1924 in New York City, Bronx, New York, USA

Vater: Friedberger, Lazarus (# Lazarus Lejser Hirsch, Elieser Zwi) * 16. November 1816 - Mutter: Kaufmann, Babet (# Babette Bessle bat Wolf) * 11. März 1822 <112>

Auswanderung: 1870 USA

oo 25. Dezember 1883 New York City, New York (Manhattan), New York, USA

Ulmer, Henrietta (isr) * 30. Mai 1866 in New York City, New York (Manhattan), New York, USA + 22. November 1931 in New York City, Bronx, New York, USA

Vater: Ulmer, Melchior * etwa 1837 in Schwelm, Preußen + 11. Juni 1897 in New York City, Kings (Brooklyn), New York, USA - Mutter: Kaiser, Emma * 29. Juni 1844 in Hessen-Darmstadt + 30. September 1920 in New York City, New York (Manhattan), New York, USA

Kind(er):

1. Friedberger, William (isr) * 27. Oktober 1884 in New York (Manhattan), New York, USA + 9. Dezember 1955 in New York, USA Notiz: oo Diana LITTMAN

2. Friedberger, Bernhard Benjamin Moses (isr) * 1. Februar 1886 in New York City + 17. Juli 1964 in New Jersey, USA Notiz: oo Mabel KLEIN

3. Friedberger, Bertha (Birdie) (isr) * 4. März 1887 in New York, USA + 18. Januar 1951 in New York City Notiz: oo Louis Charles SILBERMAN

4. Friedberger, Amelit (Amalia, Millie, Mutchie) (isr) * 23. Oktober 1888 in New York, USA + 26. Juli 1972 in Arlington, Virginia, USA Notiz: oo Samuel MEDNICK

5. Friedberger, Sidney (isr) * 18. November 1891 in New York (Manhattan), New York, USA + 10. Juli 1941 in Detroit, Wayne, Michigan, USA Notiz: oo Mary (Jean) FENNELL

6. Friedberger, Rose (isr) * 28. März 1895 in New York, USA + 11. Juli 1996 in Arlington, Virginia, USA Notiz: oo Gustav Malvin DAVIS

7. Friedberger, Melchior (isr) * 3. Mai 1901 + 25. Februar 1904

8. Friedberger, Lillian (isr) * 22. April 1904 in New York, USA + 23. April 1984 in Arlington, Virginia, USA Notiz: oo Joseph Anthony DISPENZIRIE

<118>

Friedberger, Salomon^[2] (isr) * 10. Mai 1858 in Neidenstein + 18. Oktober 1904 in New York City, Kings (Brooklyn), New York, USA

Vater: Friedberger, Lazarus (# Lazarus Lejser Hirsch, Elieser Zwi) * 16. November 1816 - Mutter: Kaufmann, Babet (# Babette Bessle bat Wolf) * 11. März 1822 <112>

Auswanderung: 21. August 1872 USA

oo 1. Februar 1885 Bushnell, McDonough, Illinois, USA

Kaiser, Gladly Bertha (isr) * etwa 1867 in Kirkwood, Warren, Illinois, USA + 22. September 1931 in San Francisco, San Francisco, California, USA

Vater: Kaiser, Louis * errechnet 1843 in Hessen-Kassel - Mutter: Symmonds, Nancy M * errechnet 1845 in Ohio, USA

Kind(er):

1. Friedberger, Julius (isr) * 17. Juli 1888 in New York, USA + 29. Juni 1963 in San Francisco, San Francisco, California, USA Notiz: oo Irene LEVY 1891-1949

<119>

Friedberger, Isaak laLevi (# haLevi Isaak ben Elieser Zwi)^{[2] [5]} (isr) * 25. Januar 1860 in Neidenstein + 10. Februar 1935

Vater: Friedberger, Lazarus (# Lazarus Lejser Hirsch, Elieser Zwi) * 16. November 1816 - Mutter: Kaufmann, Babet (# Babette Bessle bat Wolf) * 11. März 1822 <112>

Beruf: Bürger, Handelsmann, Getreide- und Mehlhändler, Früchthändler Wohnort: Haus 6 (Bahnhofstr. 40) 1900 Neidenstein, 1931 Neidenstein

oo 21. Oktober 1885 Neidenstein^[3]

Mayer, Hannchen (* MAIER)^[2] ^[4] ^[5] (isr) * 26. Januar 1861 in Neidenstein + 16. Mai 1918 in Neidenstein
Vater: Mayer, Abraham From (* oo MAIER # MAYER Abraham ben Alexander) * 21. Februar 1823 - Mutter: Strauß, Sara
Sophie (# Sofie) * 19. August 1825 <287>

Kind(er):

1. Friedberger, Bety^[2] ^[4] (isr) * 1. Januar 1887 in Neidenstein + 4. Januar 1887 in Neidenstein
2. Friedberger, Bety (zwangsweise Name nach 1939 Sara)^[2] (isr) * 8. Mai 1888 in Neidenstein 1oo Weil, Emil <435>
3. Friedberger, Irma^[2] (isr) * 12. November 1889 in Neidenstein 1oo Mayer, Bernhard <313>
4. Friedberger, Anonymus^[4] (isr) * 17. Oktober 1894 in Neidenstein + 17. Oktober 1894 in Neidenstein (totgeboren)

<120>

Friedberger, Simon Selig^[2] (isr) * 28. November 1861 in Neidenstein + nach 1930 in New Jersey, USA
Vater: Friedberger, Lazarus (# Lazarus Lejser Hirsch, Elieser Zwi) * 16. November 1816 - Mutter: Kaufmann, Babet (#
Babette Bessle bat Wolf) * 11. März 1822 <112>

Notiz: keine Kinder bekannt
oo 1888

Klein, Augusta (isr) * Dezember 1862 in New York, USA + nach 1930 in New Jersey, USA

<121>

Friedberger, Alexander (zwangsweise Name nach 1939 Israel)^[2] (isr) * 22. April 1881 in Neidenstein + 7. Februar
1965 in Paramus, Bergen, New Jersey, USA

Vater: Friedberger, Wolff (# Wolf, Benjamin) * 28. Mai 1851 - Mutter: Mayer, Bertha (* MAIER) * 7. April 1857 <116>

Beruf: Bürger, Getreidehändler, Früchthändler, Lagerhaus, Synagogenrat Wohnort: 1939 Neidenstein Auswanderung: 17.
August 1939 USA

oo 31. Mai 1911 Göllheim

Strauß, Rosalia (Rosa, STRAUS, zwangsweise Name nach 1939 Sara) (isr) * 8. Mai 1883 in Göllheim + 13.
Oktober 1972 in New Jersey, USA

Vater: Strauß, Heinrich * errechnet 1848 in Göllheim + 30. Januar 1932 in Neidenstein Beruf: Kaufmann Göllheim -
Mutter: Weimann, Bertha

Wohnort: 1939 Neidenstein Auswanderung: 17. August 1939 USA

Kind(er):

1. Friedberger, Ludwig Hans (Harry)^[2] (isr) * 6. September 1912 in Neidenstein 1oo Oppenheimer, Else <122>

<122>

Friedberger, Ludwig Hans (Harry)^[2] (isr) * 6. September 1912 in Neidenstein + 24. April 1993 in Flushing, New
York City, Queens, New York, USA

Vater: Friedberger, Alexander (zwangsweise Name nach 1939 Israel) * 22. April 1881 - Mutter: Strauß, Rosalia (Rosa,
STRAUS, zwangsweise Name nach 1939 Sara) * 8. Mai 1883 <121>

Auswanderung: 9. Juli 1936 USA

oo 5. März 1943 New York (Manhattan), New York, USA

Oppenheimer, Else (isr) * 11. Juli 1907 in Schifferstadt + 22. Dezember 1991 in Flushing, New York City, Queens,
New York, USA

Kind(er):

1. Friedberger, James (isr) * 18. September 1944 in New York (Manhattan), New York, USA

<Frischer>

<123>

Frischer, Adolf Abraham (# Adolf Abraham ben Rafael)^[5] (isr) * 25. Juni 1863 + 6. August 1916

Vater: Frischer, Rafael

Beruf: Händler Wohnort: Kirchgraben 5 1900 Neidenstein

Bronner, Jette Jitel^[4] ^[5] (isr) * 31. Dezember 1860 in Oświęcim, Polen + 2. Juli 1915 in Neidenstein

Vater: Bronner, Elias Abraham Beruf: Handelsmann Oświęcim, Polen - Mutter: Schiffer, Sara

<Gasel>

<124>

Gasel, Jakob (isr)

Notiz: unterschreibt am 06.02.1654 mit 7 Neidensteiner Bürgern Urkunde mit Besitzansprüchen der Herren von Venningen

<Goldsmith>

<125>

Goldsmith, Benjamin (isr) * März 1832 in Hannover + 27. April 1920 in Fredericksburg, Spotsylvania, Virginia, USA

Vater: Goldsmith, Jacob - Mutter: Rubenburg, Esther

Auswanderung: 19. Juni 1860 New York, USA

oo 1865

Hirsch, Carolina^[2] (isr) * 19. März 1841 in Neidenstein + 23. Juni 1929 in Fredericksburg, Spotsylvania, Virginia,
USA

Vater: Hirsch, Kaufmann * 25. Dezember 1811 - Mutter: Mayer, Hanna (* MAIER, Johanna) * 31. Oktober 1817 <145>

Auswanderung: 1853 USA

Kind(er):

1. Goldsmith, Ida Ester (isr) * 10. November 1866 in Fredericksburg, Spotsylvania, Virginia, USA + 18. April 1927 in Fredericksburg, Spotsylvania, Virginia, USA Notiz: oo 09.01.1889 Henry ULMAN
2. Goldsmith, Jacob (isr) * 5. November 1869 in Fredericksburg, Spotsylvania, Virginia, USA + 14. Juli 1928 in Fredericksburg, Spotsylvania, Virginia, USA Notiz: oo Mary A MAYS 1867-1927
3. Goldsmith, Bessie (isr) * 16. Juli 1873 in Fredericksburg, Spotsylvania, Virginia, USA + 5. Mai 1939 in Fredericksburg, Spotsylvania, Virginia, USA Notiz: oo Moses E RHEINE
4. Goldsmith, Joseph (isr) * 1. Mai 1875 in Fredericksburg, Spotsylvania, Virginia, USA + 20. Juni 1957 in Fredericksburg, Spotsylvania, Virginia, USA Notiz: oo Ernestine HIRSCH 1884-1942
5. Goldsmith, Julia (isr) * 27. Mai 1878 in Fredericksburg, Spotsylvania, Virginia, USA + 26. Februar 1955 in Fredericksburg, Spotsylvania, Virginia, USA
6. Goldsmith, Rose (Rosa) (isr) * 18. September 1880 in Fredericksburg, Spotsylvania, Virginia, USA + 14. August 1902 in Fredericksburg, Spotsylvania, Virginia, USA

<Goodman>

<126>

Goodman, Abraham J (isr) * 1886 + 1953

Beruf: Merchant

oo 6. Juli 1936 New York (Manhattan), New York, USA

Jakob, Johanna (JACOBS)^[2] (isr) * 28. März 1892 in Neidenstein + 20. Mai 1981 in Humboldt, California, USA

Vater: Jakob, Jakob II (# JAKOB Jakob ben Aron) * 4. August 1854 - Mutter: Marschall, Wilhelmine (Mina, Mena) * 13. September 1849 <180>

Auswanderung: 24. Mai 1910 USA

<Greenbaum>

<127>

Greenbaum, Manfred (isr) * 7. April 1915 in Wenkheim + 9. September 2008 in Saint Petersburg, Pinellas, Florida, USA

Vater: Greenbaum, Samuel - Mutter: , Sara

oo 18. November 1942 New York City, New York (Manhattan), New York, USA

Mayer, Grete^[2] (isr) * 18. November 1919 in Neidenstein + 16. Juni 2002 in Saint Petersburg, Pinellas, Florida, USA

Vater: Mayer, Siegfried (* MEYER) * 19. Juli 1877 - Mutter: Kaufmann, Clara * 26. Dezember 1877 <308>

Kind(er):

1. Greenbaum, Susan (isr) * errechnet 1944 in New York, USA
2. Greenbaum, Stephen (isr) * errechnet 1947 in New York, USA

<Greilsamer>

<128>

Greilsamer, Herbert (GRAY) (isr) * 31. Januar 1900 in Breisach + 6. Mai 1989 in Los Angeles, California, USA

Vater: Greilsamer, Jacob * 11. März 1870 + 19. Juli 1925 in Breisach - Mutter: Breisacher, Emma (Blumle) * 24. März 1877 + 31. Mai 1936 in Breisach

Beruf: Kaufmann Freiburg im Breisgau

oo 16. Juni 1932 Neidenstein, Trauzeugen: Kaufmann Bernhard Falk 39 J Emmendingen, Kaufmann Sigmund Eisenmann 60 J Heidelberg^[3]

Eisenmann, Martha (zwangsweise Name nach 1939 Sara)^[2] (isr) * 15. November 1908 in Neidenstein + 11. Oktober 1997 in Kennesaw, Cobb, Georgia, USA

Vater: Eisenmann, Moses HaLevi (# EISENMANN haLevi Moses ben Gedalja) * 27. November 1873 - Mutter: Hofmann, Emma * 27. September 1876 <82>

Auswanderung: 1947 USA

Kind(er):

1. Greilsamer, Peter John (GRAY) (isr) * 23. August 1936 in Deutschland Notiz: oo 22.05.1982 Beverly Dunsmore BURKE

<Gumbel>

<129>

Gumbel, Isaak Judas (# GUMPEL Isaak Judas ben Jehuda) (isr) * 8. August 1810 in Hoffenheim, Sinsheim + 13. Dezember 1838 in Hoffenheim, Sinsheim

Vater: Gumbel, Judas (# Judel ben Gumbel) * 18. Oktober 1767 in Hoffenheim, Sinsheim + 14. April 1829 in Hoffenheim, Sinsheim - Mutter: Kaufmann, Johanna Hanna * 26. Dezember 1774 + 26. März 1837 in Hoffenheim, Sinsheim

Beruf: Handelsmann, Vorsteher der iraelitischen Gemeinde

oo 27. Juli 1836 Hoffenheim, Sinsheim

Oppenheimer, Gütel (oo Karoline, Jette)^[2] (isr) * 6. Mai 1814 in Neidenstein

Vater: Oppenheimer, Abraham Frohen Isaac (# Abraham ben Isaak, oo Frohen) * errechnet 1784 - Mutter: Kaufmann, Bela Babette (oo BEHL) * 1787 <330>

weitere Familie/n: <339> <337> Notiz: 1815 Jette 1814

Kind(er):

1. Gumbel, Marx Isaac^[4] (isr) * 28. Oktober 1837 in Hoffenheim, Sinsheim + 22. Juli 1838 in Neidenstein

<Gunzenhäuser>

<130>

Gunzenhäuser, Abraham (isr) * 15. August 1824 in Segnitz + 27. Juni 1882 in Mannheim

Vater: Gunzenhäuser, Löb - Mutter: Weil, Rosine

Beruf: Kaufmann, Bürger Steinbach, Pfalz

oo 17. April 1856 Mannheim

Kaufmann, Hannchen^[2] (isr) * 19. April 1833 in Neidenstein + 5. Mai 1904 in Mannheim

Vater: Kaufmann, Leopold * 26. Juni 1806 - Mutter: Oppenheimer, Jette * 6. April 1804 <214>

Kind(er):

1. Gunzenhäuser, Anonymus (Knabe) * 6. Mai 1856 in Mannheim + 6. Mai 1856 in Mannheim
2. Gunzenhäuser, Rosalie (isr) * 8. April 1857 in Mannheim Notiz: oo 17.06.1880 MA Hermann SIEGEL 1854-1927
3. Gunzenhäuser, Siegmund (Louis) (isr) * 24. Mai 1859 in Mannheim + 2. April 1922 in Philadelphia, Philadelphia, Pennsylvania, USA Notiz: oo 1879 Augusta WINKLER Auswanderung: 1878 USA
4. Gunzenhäuser, Jakob (isr) * 25. Dezember 1860 in Mannheim + 26. Januar 1902 in Mannheim Beruf: Kaufmann Mannheim, ledig
5. Gunzenhäuser, Anonymus (Knabe) * 27. April 1865 in Mannheim + 27. April 1865 in Mannheim

<Guttenberger>

<131>

Guttenberger, Emanuel (isr) * etwa 1785

Beruf: Vorsänger, Lehrer zwischen 1816 und 1817 Neidenstein

oo vor 1816

Richter, Edeline (isr)

Kind(er):

1. Guttenberger, Rifka^[2] ^[4] (isr) * 5. Februar 1816 in Neidenstein + 24. März 1816 in Neidenstein
2. Guttenberger, Sophia^[2] (isr) * 19. Januar 1817 in Neidenstein

<Haarburger>

<132>

Haarburger, Jonas (isr) * 9. Januar 1841 in Leutershausen + 21. September 1911 in Leutershausen

Vater: Haarburger, Ruben * 6. Mai 1801 in Leutershausen + 23. März 1877 in Leutershausen - Mutter: Straßburger,

Marianne * 1807 in Leutershausen + 1872

oo 10. Mai 1868 Heidelberg

Oppenheimer, Caroline (# Amalie)^[2] (isr) * 20. August 1844 in Neidenstein + 29. August 1904 in Leutershausen

Vater: Oppenheimer, Wolf * 12. Januar 1809 - Mutter: Frank, Bertha Brendel * 11. Juni 1819 <334>

Kind(er):

1. Haarburger, Mayer (Max) (isr) * 11. August 1869 in Leutershausen + 14. August 1937 in Leutershausen Notiz: oo Emilie BAER 1879-1964
2. Haarburger, Joseph (isr) * 28. Juli 1870 in Leutershausen Notiz: oo 06.11.1904 NYC Frieda ROTHSCILD
3. Haarburger, Mina (isr) * 28. September 1872 in Leutershausen
4. Haarburger, Rudolf (isr) * 7. Juni 1874 in Leutershausen + 15. Februar 1938 in Machat, Illinois, USA Notiz: oo Emma HORBATH

<Haas>

<133>

Haas, Jacob (isr)

Beruf: Israelitischer Lehrer zwischen 1820 und 1822 Neidenstein

<134>

Haas, Paul (isr) * 12. November 1904 in Darmstadt + vor 1945 (Schoa)

Notiz: keine Kinder

oo 28. Oktober 1931 Darmstadt o|o Oktober 1939 Deutschland

Mayer, Herta (*Herda, zwangsweise Name nach 1939 Sara)^[2] (isr) * 9. Juli 1907 in Neidenstein + 8. Februar 2005 in Pompano Beach, Broward, Florida, USA

Vater: Mayer, Joseph III (* MAIER, # MAYER Josef III ben Jekutiel) * 13. September 1874 - Mutter: Eppstein, Regina * errechnet 1875 <305>

weitere Familie/n: <104> Beruf: Factory worker Auswanderung: 31. März 1939 USA

<Hamburger>

<135>

Hamburger, Lehmann (isr) * 3. Januar 1843 in Babstadt, Bad Rappenau + 8. Februar 1894 in Mannheim

Vater: Hamburger, Josef * 21. Februar 1810 in Babstadt + 18. Februar 1874 in Mannheim - Mutter: Lehmann, Malche * 24.

Juni 1809 in Hirschhorn + 19. April 1870 in Mannheim

Beruf: Metzger, Viehhändler

oo 3. Juli 1867 Mannheim

Hirsch, Fanny (Gimi)^[2] (isr) * 10. Juni 1847 in Neidenstein + 23. März 1919 in Mannheim

Vater: Hirsch, Simon * 18. August 1807 - Mutter: Flehinger, Rachel Regina * etwa 1808 <144>

Kind(er):

1. Hamburger, Karolina (Lina) (isr) * 7. April 1868 in Mannheim + 2. März 1950 in New York (Manhattan), New York, USA Notiz: oo 28.11.1889 MA Max ETTLINGER
2. Hamburger, Moritz (isr) * 16. Januar 1870 in Mannheim + 2. März 1870 in Mannheim
3. Hamburger, Mathilde (isr) * 23. März 1871 in Mannheim + 16. Juni 1871 in Mannheim
4. Hamburger, Ferdinand (Fred) (isr) * 7. Juni 1872 in Mannheim + 17. Juni 1927 in Kings (Brooklyn), New York, USA Notiz: oo 19.10.1898 Manhattan Julia WEIL 1877-1930
5. Hamburger, Jenny (isr) * 12. Februar 1874 in Mannheim + 24. Februar 1941 in Nexon Notiz: oo 06.11.1894 MA Samuel WASSERMANN
6. Hamburger, Rosa (isr) * 9. November 1875 in Mannheim + 12. Oktober 1898 in Mannheim Notiz: oo 15.12.1896 MA Bernhard WOLLENBERGER
7. Hamburger, Zilli (isr) * 9. Januar 1877 in Mannheim + 23. Februar 1878 in Mannheim
8. Hamburger, Emma (isr) * 1. Juni 1878 in Mannheim + 31. Dezember 1971 Notiz: oo 15.10.1901 MA Meyer (Meinhard) MARBURG 1876 - 1940
9. Hamburger, Recha (isr) * 3. Dezember 1879 in Mannheim + 18. Dezember 1967 Notiz: oo Emil Hirschmann 1875-1939
10. Hamburger, Josef (isr) * 19. April 1881 in Mannheim + 8. Mai 1918 (an Folgen einer Kriegsverletzung I.WK)
11. Hamburger, Clara (isr) * 2. Januar 1883 in Mannheim + 9. September 1883 in Mannheim
12. Hamburger, Siegmund (isr) * 21. Februar 1884 in Mannheim + April 1974 in New York (Manhattan), New York, USA Notiz: oo Paula FUCHS 1888-1974
13. Hamburger, Bertha (isr) * 27. Februar 1885 in Mannheim + 14. Juli 1971 in New York City Notiz: oo Max WESTHEIMER
14. Hamburger, Hermann (isr) * 2. Februar 1887 in Mannheim + Juli 1974 in New York City

<Harman>

<136>

Harman, Michael (isr) * April 1844 in Holland + 21. März 1920 in Philadelphia, Philadelphia, Pennsylvania, USA
oo 1870

Sinsheimer, Regina (Rose)^[2] (isr) * 12. Februar 1847 in Neidenstein + 28. Januar 1932 in Philadelphia, Philadelphia, Pennsylvania, USA

Vater: Sinsheimer, Maier haLevi * 12. Februar 1819 - Mutter: Mayer, Fail Fanny (oo MAIER) * etwa 1819 <401>

Auswanderung: 1867 USA

Kind(er):

1. Harman, Benjamin (Bennie) (isr) * 12. Juni 1870 in Maryland, USA + 6. September 1932 in Philadelphia, Philadelphia, Pennsylvania, USA
2. Harman, Ida (isr) * 26. Februar 1873 in Havre de Grace, Maryland, USA + 5. April 1946 in Los Angeles, California, USA Notiz: oo CODY
3. Harman, Louis (isr) * 20. November 1878 in Maryland, USA + 4. August 1927 in Philadelphia, Philadelphia, Pennsylvania, USA
4. Harman, Bertie (isr) * 10. August 1886 in Philadelphia, Pennsylvania, USA + 31. März 1964 in Philadelphia, Pennsylvania, USA

<Heinemann>

<137>

Heinemann, Hermann (isr) * 6. März 1826 in Hannover + 19. November 1881 in Hamburg

Vater: Heinemann, Jakob - Mutter: Stamfurth, Veilchen

oo 2. November 1864 Wiesbaden

Rosenstrauss, Rosalie (* ROSENSTRAUß)^[2] (isr) * 9. September 1839 in Neidenstein

Vater: Rosenstrauss, Nathan (# ROSENSTRAUß Nathan ben Aaron Baruch) * errechnet 1796 - Mutter: Kahn, Debora Therese * 26. Juni 1803 <376>

Kind(er):

1. Heinemann, Nathan (isr) * 12. Oktober 1868 in Frankfurt a. M. + 2. Juli 1869 in Frankfurt a. M.
2. Heinemann, Julius (isr) * 20. April 1870 in Frankfurt a. M. + 10. Juli 1871 in Frankfurt a. M.

<Herrmann>

<138>

Herrmann, Siegfried (zwangsweise Name nach 1939 Israel) (isr) * 20. Juli 1903 in Niederzerf, Zerf + nach 14. August 1942 in KZ Auschwitz (Schoa)

Vater: Herrmann, Daniel * 12. November 1871 in Oberemmel, Konz + 21. Juni 1942 in St. Louis, Missouri, USA - Mutter:

Michel, Leonie * 30. April 1876 in Niedaltdorf + 17. Oktober 1918 in Niederzerf, Zerf

Beruf: Kaufmann Wohnort: 1939 Neidenstein, 22. Oktober 1940 Deportation Gurs

oo 19. Juli 1929 Niederzerf, Zerf

Jakob, Irma (JACOB, zwangsweise Name nach 1939 Sara)^[2] (isr) * 28. September 1905 in Neidenstein + nach 14. August 1942 in KZ Auschwitz (Schoa)

Vater: Jakob, Wolf (genannt Adolf, zwangsweise Name nach 1939 Israel, JACOB) * 5. Dezember 1876 - Mutter: Morgenrot, Mina * 1875 <182>

Beruf: Hausfrau Wohnort: nach 1934 Neidenstein, 22. Oktober 1940 Deportation Gurs

Kind(er):

1. Herrmann, Lieselotte Lea (Liesel, zwangsweise Name nach 1939 Sara) (isr) * 11. September 1931 in Losheim Wohnort: nach 1. November 1934 Neidenstein, zwischen 1940 und 1947 Frankreich, 22. Oktober 1940 Deportation Gurs Auswanderung: 26. Februar 1947 USA 1oo Aschenbrand, Alfred

<Herzog>

<139>

Herzog, Michael Samuel (isr) * 23. Juni 1839 in Michelfeld, Angelbachtal + 6. März 1916 in New York City, New York (Manhattan), New York, USA

Vater: Herzog, Samuel * 24. Januar 1810 in Michelfeld, Angelbachtal + 14. Juli 1882 in New York City, New York (Manhattan), New York, USA - Mutter: Wolf, Dina * 27. Februar 1812 in Rohrbach, Heidelberg + 8. Mai 1884 in New York City, New York (Manhattan), New York, USA

oo 10. Oktober 1869 New York, USA

Kaufmann, Karolina^[2] (isr) * 20. April 1847 in Neidenstein + 7. April 1922 in New York City, New York
(Manhattan), New York, USA

Vater: Kaufmann, Herz (# Herman) * 3. Oktober 1819 - Mutter: Mayer, Händle Johanna (# Hanchen) * 26. Mai 1817 <217>

Auswanderung: 1851 USA

Kind(er):

1. Herzog, Rose (isr) * 3. Januar 1872 in New York (Manhattan), New York, USA + 3. Dezember 1934 in New York, USA Notiz: oo 07.05.1894 NY Mark E STROOCK 1863-1926
2. Herzog, Joseph Louis (isr) * 14. Mai 1873 in New York, USA + 20. April 1953 in New York, USA
3. Herzog, Eva (isr) * 6. Oktober 1875 in New York (Manhattan), New York, USA + Januar 1951 in New York, USA Notiz: oo um 1902 Harry A MANGES
4. Herzog, Herman (isr) * 9. Juli 1883 in New York, USA + 25. Januar 1920 in New York, USA

<Hess>

<140>

Hess, Joseph (isr) * 3. August 1858 in Leutershausen

Vater: Hess, Ruben * 10. Mai 1817 in Leutershausen + 12. Juli 1894 in Leutershausen - Mutter: Münzesheimer, Hindel Gumbel * 21. März 1820 in Rohrbach, Sinsheim + 12. März 1888 in Leutershausen
oo 25. August 1887 Mannheim

Münzesheimer, Pauline^[2] (isr) * 8. Mai 1862 in Neidenstein + 1941

Vater: Münzesheimer, Moses * 25. November 1817 - Mutter: Oppenheimer, Jette (+ Henriette) * 3. Januar 1821 <321>

Kind(er):

1. Hess, Hans Joseph (isr) * 5. Juli 1888 in Mannheim
2. Hess, Jeanne (isr) * 26. Mai 1891 in Le Locle, Neuenburg, Schweiz + 24. August 1970 in London Notiz: oo Simon SCHNURMANN

<Heumann>

<141>

Heumann, Menke (isr) * 25. April 1839 in Hoffenheim, Sinsheim + 9. August 1911 in Hoffenheim, Sinsheim

Vater: Heumann, Moses Hirsch * 1808 in Hoffenheim, Sinsheim + 10. Juli 1888 in Hoffenheim, Sinsheim - Mutter: Rosenfeld, Klara * 1812 in Hoffenheim, Sinsheim + 16. Juli 1870 in Hoffenheim, Sinsheim

Beruf: Metzger

oo 4. Februar 1863 Hoffenheim, Sinsheim

Kaufmann, Jette^[2] (isr) * 24. April 1841 in Neidenstein + 26. Mai 1910 in Hoffenheim, Sinsheim

Vater: Kaufmann, Joseph Baruch (# Josef Baruch ben Mordechai Marx) * 29. Juni 1801 - Mutter: Neidensteiner, Gütle (# Jette Jitle, MAIER) * 1803 <211>

Kind(er):

1. Heumann, Clara (Kaufmann)^[2] (isr) * 27. Dezember 1862 in Hoffenheim, Sinsheim 1oo Mayer, Albert Aaron (MEIER Aron, genannt Albert) <301>
2. Heumann, Max Moritz (isr) * 5. April 1864 in Hoffenheim, Sinsheim
3. Heumann, Rebekka (isr) * 29. Oktober 1865 in Hoffenheim, Sinsheim
4. Heumann, Sara (isr) * 10. Juli 1867 in Hoffenheim, Sinsheim
5. Heumann, Bertha (isr) * 21. Februar 1869 in Hoffenheim, Sinsheim
6. Heumann, Paula (isr) * 2. Oktober 1885 in Hoffenheim, Sinsheim + August 1942 in KZ Auschwitz Notiz: oo 14.08.1942 Ludwigshafen Rudolf HIRSCH

<Hirsch>

<142>

Hirsch, Moses Zwi (# Hirsch Moses Zwi ben Isaak)^{[4] [5]} (isr) * errechnet 1776 in Neidenstein + 24. März 1862 in Neidenstein

Vater: , Isaak - Mutter: , Brendel (Bräunle, Bonette)

Beruf: Schutzbürger, Handelsmann, Kaufmann, Wirt zum Gasthaus Rose 1850 Notiz: 1809 Moises Hirsch 30J 1815 Moises Hirsch Moises Hirsch 1819 Moses Hirsch
oo etwa 1803

Wolf, Rosetta (# Rosina Rösle bat Pinchas Seligmann Wolf)^{[4] [5]} (isr) * errechnet 1781 in Böchingen + 1. Februar 1843 in Neidenstein

Vater: Wolf, Pinchas Seligmann Beruf: Schutzbürger Bechingen - Mutter: , Regina

Notiz: 1815 Rosetta 1786

Kind(er):

1. Hirsch, Lena (# Lena, Lea) (isr) * 20. Oktober 1804 in Neidenstein + 7. Januar 1891 in Mannheim Notiz: 1815 Lea 1805 1oo 6. Juni 1827 Michelfeld, Angelbachtal - Oppenheimer, Löb Ludwig * 7. April 1803 in Michelfeld, Angelbachtal + 22. Oktober 1886 in Mannheim Beruf: Fabrikant
2. Hirsch, Simon^{[1] [2]} (isr) * 18. August 1807 in Neidenstein 1oo Westheimer, Johanna Henla (# Hinle) <143> 2oo Flehinger, Rachel Regina <144>
3. Hirsch, Herz Naftali^{[4] [5]} (isr) * errechnet 1810 in Neidenstein + 25. August 1813 in Neidenstein
4. Hirsch, Kaufmann^[2] (isr) * 25. Dezember 1811 in Neidenstein 1oo Mayer, Hanna (* MAIER, Johanna) <145>
5. Hirsch, Hündle (Hindel, Hannche, Händle, Hanshe)^[2] (isr) * 5. Februar 1814 in Neidenstein 1oo Wimpfheimer, Samuel <450>
6. Hirsch, Aaron^{[2] [4]} (isr) * 25. Oktober 1816 in Neidenstein + 5. November 1816 in Neidenstein
7. Hirsch, Bela (# Babette Bejle)^{[2] [4] [5]} (isr) * 10. November 1817 in Neidenstein 1oo Fleischer, Jakob <101>
8. Hirsch, Anonymus (Knabe)^{[2] [4]} (isr) * 10. November 1817 in Neidenstein + 15. November 1817 in Neidenstein

<143>

Hirsch, Simon^[1] ^[2] (isr) * 18. August 1807 in Neidenstein + 16. März 1874 in Mannheim

Vater: Hirsch, Moses Zwi (# Hirsch Moses Zwi ben Isaak) * errechnet 1776 - Mutter: Wolf, Rosetta (# Rosina Rösle bat Pinchas Seligmann Wolf) * errechnet 1781 <142>

weitere Familie/n: <144> Beruf: (Schutz)Bürger, Handelsmann, Kaufmann Notiz: 1815 Simon 1807

oo 20. Februar 1833 Neidenstein^[3]

Westheimer, Johanna Henla (# Hinle)^[4] ^[5] (isr) * 24. Dezember 1812 in Billigheim + 26. April 1834 in Neidenstein

Vater: Westheimer, Samarin Schmai Joseph * 18. Juni 1775 in Billigheim - Mutter: Goldenberger, Hündle * 24. Juli 1777

Kind(er):

1. Hirsch, Heinrich^[2] (isr) * 25. April 1834 in Neidenstein 1oo Steiner, Barbara <147>

<144>

Hirsch, Simon weitere Familie/n: <143>

oo 1. Januar 1835 Sinsheim^[3]

Flehinger, Rachel Regina (isr) * etwa 1808 in Bretten + 8. März 1879 in Mannheim

Vater: Flehinger, Veit * 1769 in Flehingen + 28. Dezember 1854 in Flehingen Beruf: Rabbiner - Mutter: Ballin, Klara * 15.

Mai 1786 in Merchingen + 6. Dezember 1878 in Stuttgart

Kind(er):

1. Hirsch, Bronnet (Brunette)^[2] (isr) * 2. Dezember 1835 in Neidenstein Auswanderung: 15. November 1853 USA

2. Hirsch, Karoline^[2] ^[4] (isr) * 10. März 1837 in Neidenstein + 16. Mai 1843 in Neidenstein

3. Hirsch, Isaac Siegmund^[2] ^[4] (isr) * 30. Januar 1838 in Neidenstein + 19. Mai 1843 in Neidenstein

4. Hirsch, Sara^[2] (isr) * 2. Januar 1839 in Neidenstein 1oo Reis, Jacob Josef <368>

5. Hirsch, Sophia^[2] ^[4] (isr) * 21. Februar 1840 in Neidenstein + 4. Juni 1840 in Neidenstein

6. Hirsch, Gustel^[2] (isr) * 24. April 1841 in Neidenstein o/o <149>

7. Hirsch, Babet^[2] ^[4] (isr) * 31. März 1842 in Neidenstein + 17. Mai 1843 in Neidenstein

8. Hirsch, Theres^[2] ^[4] (isr) * 3. April 1843 in Neidenstein + 23. April 1843 in Neidenstein

9. Hirsch, Isaac (HIRSH Edward)^[2] (isr) * 12. Mai 1844 in Neidenstein 1oo Oppenheimer, Flora <150>

10. Hirsch, Simson^[2] ^[4] (isr) * 13. Juni 1845 in Neidenstein + 27. August 1845 in Neidenstein

11. Hirsch, Herrmann^[2] ^[4] (isr) * 25. Mai 1846 in Neidenstein + 3. Mai 1847 in Neidenstein

12. Hirsch, Fanny (Gimi)^[2] (isr) * 10. Juni 1847 in Neidenstein 1oo Hamburger, Lehmann <135>

13. Hirsch, Rosalie^[2] ^[4] (isr) * 23. Juni 1848 in Neidenstein + 29. September 1848 in Neidenstein

14. Hirsch, Hulda (Gutel Hulda)^[2] ^[4] (isr) * 1. Oktober 1849 in Neidenstein + 9. März 1850 in Neidenstein

15. Hirsch, Pauline (Pauline Frieda)^[2] ^[4] (isr) * 2. Februar 1852 in Neidenstein + 13. November 1852 in Neidenstein

16. Hirsch, Therese^[2] (isr) * 27. November 1854 in Neidenstein

17. Hirsch, Veit^[2] (isr) * 14. November 1856 in Neidenstein + 17. Januar 1931 in New York (Manhattan), New York, USA Notiz: Reisepass 1902 * 12.11.1857 Auswanderung: 16. August 1879 Amerika

<145>

Hirsch, Kaufmann^[2] (isr) * 25. Dezember 1811 in Neidenstein + 9. August 1891 in Baltimore City, Maryland, USA

Vater: Hirsch, Moses Zwi (# Hirsch Moses Zwi ben Isaak) * errechnet 1776 - Mutter: Wolf, Rosetta (# Rosina Rösle bat Pinchas Seligmann Wolf) * errechnet 1781 <142>

Beruf: Schutzbürger, Handelsmann Notiz: 1815 Kaufmann 1811 nach 1819 Kaufmann Hirsch Auswanderung: 1853 USA

oo 2. Januar 1839 Neidenstein^[3]

Mayer, Hanna (* MAIER, Johanna)^[2] ^[5] (isr) * 31. Oktober 1817 in Neidenstein + 25. Juli 1893 in Fredericksburg, Spotsylvania, Virginia, USA

Vater: Mayer, Joseph (oo MAIER # MAYER Josef ben Meir) * errechnet 11. März 1792 - Mutter: Eisenmann, Besla (# Babette Bessle) * errechnet 1785 <279>

Auswanderung: 1853 USA

Kind(er):

1. Hirsch, Isaak^[2] (isr) * 4. Oktober 1839 in Neidenstein 1oo Iseman, Hannah <148>

2. Hirsch, Carolina^[2] (isr) * 19. März 1841 in Neidenstein 1oo Goldsmith, Benjamin <125>

3. Hirsch, Seligmann^[2] (isr) * 28. April 1843 in Neidenstein + 6. September 1884 in Fredericksburg, Spotsylvania, Virginia, USA Auswanderung: 1853 USA

4. Hirsch, Maier^[2] ^[4] (isr) * 10. Januar 1845 in Neidenstein + 19. Januar 1845 in Neidenstein

5. Hirsch, Regina^[2] (isr) * 16. März 1846 in Neidenstein 1oo Kaufmann, Hermann <224>

6. Hirsch, Jette (Henrietta)^[2] (isr) * 5. Februar 1849 in Neidenstein 1oo Adler, Lewis M (Louis) <1>

7. Hirsch, David^[2] (isr) * 7. Mai 1851 in Neidenstein 1oo Stern, Jeannette <151>

8. Hirsch, Bertha^[2] (isr) * 22. Juni 1853 in Neidenstein 1oo Fox, Joseph <103>

9. Hirsch, Lavinia (isr) * errechnet 1. Oktober 1857 in Virginia, USA 1oo Sinsheimer, Benedikt (Benjamin, Bernhard) <406>

<146>

Hirsch, Hirsch Löb (isr) * 15. Oktober 1816 in Stein, Königsbach-Stein + 23. März 1890 in Stein, Königsbach-Stein
Vater: Hirsch, Löb Nathan * errechnet 1780 in Stein, Königsbach-Stein + 13. September 1849 in Stein, Königsbach-Stein -
Mutter: Reinach, Rosine * errechnet 1779 in Sinsheim + 13. April 1834 in Stein, Königsbach-Stein
Beruf: Handelsmann, Metzgermeister
oo 12. November 1844 Flehingen

Bamberger, Mergem (ooMina)^[2] (isr) * 14. Juli 1820 in Neidenstein + 29. Dezember 1885 in Stein, Königsbach-Stein

Vater: Bamberger, Herz Isaak (# Herz Naftali ben Isaak) * errechnet 1773 - Mutter: Würzweiler, Vogel Fanny (Fegel, Vögle) * errechnet 1781 <14>

Kind(er):

1. Hirsch, Nathan (isr) * 20. August 1845 in Stein, Königsbach-Stein + 23. April 1917 in Königsbach, Königsbach-Stein Notiz: oo 06.12.1874 Königsbach Auguste TIEFENBRONNER
2. Hirsch, Isaak (isr) * 23. August 1846 in Stein, Königsbach-Stein + 18. August 1847 in Stein, Königsbach-Stein
3. Hirsch, Regina (isr) * 17. Juli 1848 in Stein, Königsbach-Stein + 16. Dezember 1851 in Stein, Königsbach-Stein
4. Hirsch, Leopold Nathan (isr) * 18. Juli 1850 in Stein, Königsbach-Stein + 17. September 1867 in Stein, Königsbach-Stein
5. Hirsch, Fanny Nathan (isr) * 30. Juni 1852 in Stein, Königsbach-Stein
6. Hirsch, Amalie (isr) * 30. Mai 1854 in Stein, Königsbach-Stein
7. Hirsch, Mathilde (isr) * 24. Mai 1856 in Stein, Königsbach-Stein Notiz: oo 03.03.1878 Königsbach David WOLF

<147>

Hirsch, Heinrich^[2] (isr) * 25. April 1834 in Neidenstein + 17. Dezember 1907 in New York City, New York (Manhattan), New York, USA

Vater: Hirsch, Simon * 18. August 1807 - Mutter: Westheimer, Johanna Henla (# Hinle) * 24. Dezember 1812 <143>

Auswanderung: 1. April 1853 USA

oo 17. April 1867 New York City, New York (Manhattan), New York, USA

Steiner, Barbara (isr) * 22. August 1847 in Cincinnati, Hamilton, Ohio, USA + 8. November 1896 in New York City, New York (Manhattan), New York, USA

Kind(er):

1. Hirsch, Fanny (Fannie) (isr) * errechnet 1868
2. Hirsch, Olga (isr) * 23. September 1878 in Württemberg + 14. Februar 1970 in New York City, New York, USA Notiz: oo 24.11.1898 NY Simon GUGGENHEIM 1867-1941

<148>

Hirsch, Isaak^[2] (isr) * 4. Oktober 1839 in Neidenstein + 12. August 1913 in Fredericksburg, Spotsylvania, Virginia, USA

Vater: Hirsch, Kaufmann * 25. Dezember 1811 - Mutter: Mayer, Hanna (* MAIER, Johanna) * 31. Oktober 1817 <145>

Beruf: Kaufmann Auswanderung: 1853 USA

oo 11. Dezember 1867 Spotsylvania, Virginia, USA

Iseman, Hannah (isr) * 20. September 1847 in Richmond, Henrico, Virginia, USA + 17. Oktober 1917 in Fredericksburg, Spotsylvania, Virginia, USA

Kind(er):

1. Hirsch, Maurice (HIRSH Morris) (isr) * Juni 1872 in Virginia, USA + 29. Oktober 1926 in Chillicothe, Ohio, USA Notiz: oo Minnie WOLF 1876-1946

<149>

Hirsch, Gustel^[2] (isr) * 24. April 1841 in Neidenstein

Vater: Hirsch, Simon * 18. August 1807 - Mutter: Flehinger, Rachel Regina * etwa 1808 <144>

Wohnort: Juli 1872 Mannheim, nach 1889 Göppingen

Kind(er):

1. Hirsch, Emma^[2] ^[4] (isr) * 3. Juni 1869 in Neidenstein + 20. September 1869 in Menzingen, Kraichtal

<150>

Hirsch, Isaac (HIRSH Edward)^[2] (isr) * 12. Mai 1844 in Neidenstein + 7. Februar 1921 in New York City, New York (Manhattan), New York, USA

Vater: Hirsch, Simon * 18. August 1807 - Mutter: Flehinger, Rachel Regina * etwa 1808 <144>

Auswanderung: 15. Mai 1866 USA

oo 22. September 1879 New York City, New York (Manhattan), New York, USA

Oppenheimer, Flora (isr) * 10. Oktober 1861 in New York City, New York, USA + 1. Oktober 1938 in New York City, New York (Manhattan), New York, USA

Kind(er):

1. Hirsch, Elsie J (isr) * 21. März 1884 in New York City, New York, USA + 8. Dezember 1963 in Paris, Frankreich Notiz: oo 09.12.1903 Manhattan Max ROSENBERG/ROSEBERY
2. Hirsch, Lillian Flora (isr) * 30. März 1887 in New York City, Kings (Brooklyn), New York, USA + 15. September 1962 in Westport, Fairfield, Connecticut, USA Notiz: oo 25.06.1910 Manhattan Herbert Mark BAER

<151>

Hirsch, David^[2] (isr) * 7. Mai 1851 in Neidenstein + 2. Mai 1941 in Fredericksburg, Spotsylvania, Virginia, USA

Vater: Hirsch, Kaufmann * 25. Dezember 1811 - Mutter: Mayer, Hanna (* MAIER, Johanna) * 31. Oktober 1817 <145>

Auswanderung: 1853 USA

oo 1886

Stern, Jeannette (isr) * 15. November 1861 in Virginia, USA + 26. Dezember 1931 in Fredericksburg, Spotsylvania, Virginia, USA

Kind(er):

1. Hirsch, Caroline (isr) * Mai 1887 in Fredericksburg, Spotsylvania, Virginia, USA + 21. Juni 1964 in New York, USA Notiz: oo Joel JUDSON
2. Hirsch, Simon (isr) * 27. August 1888 in Fredericksburg, Spotsylvania, Virginia, USA + 30. April 1959 in Fredericksburg, Spotsylvania, Virginia, USA Notiz: oo Ida Dorothea

<152>

Hirsch, Siegfried (isr) * 15. Juni 1852 in Nordstetten, Freudenstadt + 11. September 1918 in Berlin

Vater: Hirsch, Abraham Beruf: Optikus - Mutter: Wälder, Brunette

Beruf: Kaufmann Bad Canstatt, Stuttgart

oo 20. August 1877 Neidenstein^[3]

Mayer, Caecilie (* MAIER, Zipora)^[2] (isr) * 26. April 1855 in Neidenstein + 28. September 1899 in Stuttgart

Vater: Mayer, Herz (oo MAIER, # MAIER Herz ben Liebmann, jung 1850) * 12. April 1815 - Mutter: Dührenheimer, Schanet (# Jeanette Schönle) * 21. Oktober 1823 <284>

Kind(er):

1. Hirsch, Rosa (isr) * 17. Dezember 1884 in Bad Canstatt, Stuttgart 1oo Mayer, Herrmann <310>

<153>

Hirsch, Karl Theodor (isr) * 29. November 1890 in Mannheim + September 1950 in New Jersey, USA

Vater: Hirsch, Gottfried * 26. Juli 1861 in Sinzig + 16. Mai 1913 in Berlin Beruf: Bäcker - Mutter: Wohlgemuth, Henriette

* 21. Dezember 1858 in Altleiningen + 10. April 1913 in Mannheim

Beruf: Konditor

oo 20. März 1919 Mannheim

Jakob, Johanna^[2] (isr) * 17. Januar 1892 in Neidenstein + Juni 1964 in New Jersey, USA

Vater: Jakob, Liebmann (# JACOB Liebmann Elieser ben Aron, Lippmann) * 11. Oktober 1849 - Mutter: Fleischer, Friederike * 3. Mai 1852 <178>

Auswanderung: 14. April 1936 USA

Kind(er):

1. Hirsch, Hildegard (isr) * 15. Juni 1920 in Karlsruhe Auswanderung: 14. April 1936 Newark, Essex, New Jersey, USA
2. Hirsch, Grete (isr) * 9. September 1921 in Karlsruhe + 29. März 2001 in New Jersey, USA Notiz: oo Karl SEELIG 1909 - 1993

<Holland>

<154>

Holland, Menke^[4] (isr) * errechnet 1762 + 10. Dezember 1844 in Neidenstein

Vater: Holland, Joseph Löb Beruf: Schutzbürger Neidenstein - Mutter: Hirsch, Bela

weitere Familie/n: <155> Beruf: Schutzbürger, Viehhändler, Lumpensammler Notiz: 1809 Menke Josef 40J 1815 Menke Josef

J. Hollaender widower 1765 Cattle trader

oo etwa 1806

Isaak, Vogel^[4] (isr) * errechnet 1784 + 11. April 1814 in Neidenstein

Vater: , Isaak

Kind(er):

1. Holland, Joseph (# Josef ben Menachem)^{[1] [2] [4] [5]} (isr) * 7. November 1807 in Neidenstein 1oo Billigheimer, Güdel (Gütel, ADELSHEIMER) <156>
2. Holland, Samuel^[2] (isr) * 22. Februar 1809 in Neidenstein

<155>

Holland, Menke weitere Familie/n: <154>

oo etwa 1815

Wormser, Blümel^[4] (isr) * errechnet 1792 in Malsch + 22. Juli 1828 in Neidenstein

Vater: Wormser, Löw Beruf: Vorsänger Malsch - Mutter: , Sorle

weitere Familie/n: <460>

Kind(er):

1. Holland, Löw^[4] (isr) * errechnet 1815 + 7. Dezember 1834 in Neidenstein

<156>

Holland, Joseph (# Josef ben Menachem)^{[1] [2] [4] [5]} (isr) * 7. November 1807 in Neidenstein + 15. April 1860 in Neidenstein

Vater: Holland, Menke * errechnet 1762 - Mutter: Isaak, Vogel * errechnet 1784 <154>

Beruf: Schutzbürger, Handelsmann, Lumpensammler Notiz: 1815 Josef 1807

oo 30. April 1832 Neidenstein^[3]

Billigheimer, Güdel (Gütel, ADELSHEIMER) (isr) * 29. Dezember 1804 in Adelsheim

Vater: Billigheimer, Dodaes Zadoc (+ Dotterer) * errechnet 1765 in Billigheim + 23. September 1850 in Adelsheim -

Mutter: Isaak, Madel * 1775 in Eschenau, Obersulm + 9. Januar 1845 in Adelsheim

Auswanderung: 25. Juli 1868 USA

Kind(er):

1. Holland, Izig (Itzig Jakob, Isaak, Isador)^[2] (isr) * 8. April 1831 in Neidenstein 1oo , Fannie <157> 2oo Feibelmann, Karolina <158>

2. Holland, Anonyma (Mädchen)^[2] ^[4] (isr) * 21. August 1833 in Neidenstein + 21. August 1833 in Neidenstein (totgeboren)
3. Holland, Jonas^[2] ^[4] (isr) * 4. August 1834 in Neidenstein + 6. September 1834 in Neidenstein
4. Holland, Liebmann^[2] (isr) * 28. September 1835 in Neidenstein 1oo van Geldern, Sibylla (Billa) <159>
5. Holland, Vögele (Fannie)^[2] (isr) * 22. Oktober 1838 in Neidenstein 1oo Pfeifer, Bär (PFEIFFER Bernhardt) <357>
6. Holland, Leopold (Isaak Leopold)^[2] (isr) * 26. November 1839 in Neidenstein 1oo Landmann, Karoline <160>
7. Holland, Maier^[2] (isr) * 12. Februar 1843 in Neidenstein 1oo Billigheimer, Babette <161>
8. Holland, Anonyma (totes Mädchen)^[2] ^[4] (isr) * 6. Mai 1845 in Neidenstein + 6. Mai 1845 in Neidenstein (totgeboren)
9. Holland, Malchen^[2] (isr) * 30. Juni 1846 in Neidenstein Auswanderung: 25. Juli 1868 USA

<157>

Holland, Izig (Itzig Jakob, Isaak, Isador)^[2] (isr) * 8. April 1831 in Neidenstein + 15. Oktober 1911 in Cincinnati, Hamilton, Ohio, USA
Vater: Holland, Joseph (# Josef ben Menachem) * 7. November 1807 - Mutter: Billigheimer, Güdel (Gütel, ADELSHEIMER) * 29. Dezember 1804 <156>
weitere Familie/n: <158> Beruf: Rag Peddler Notiz: Iloo keine Kinder Auswanderung: 1853 USA
 oo etwa 1877
 , Fannie (isr) * etwa 1849 in Deutschland + etwa 1882 in Cincinnati, Hamilton, Ohio, USA
 Kind(er):
 1. Holland, Bertha (isr) * errechnet 1878 in Ohio, USA
 2. Holland, Caroline (isr) * errechnet 1879 in Ohio, USA

<158>

Holland, Izig (Itzig Jakob, Isaak, Isador) weitere Familie/n: <157>
 oo etwa 1882
 Feibelmann, Karolina (isr) * 3. März 1837 in Rülzheim + 14. Januar 1908 in Cincinnati, Hamilton, Ohio, USA
Vater: Feibelmann, Abraham * etwa 1802 in Rülzheim + 7. August 1883 in Rülzheim - Mutter: Bähr, Sabina * etwa 1812 in Leimersheim + 29. Mai 1875 in Rülzheim
Auswanderung: 1861 USA

<159>

Holland, Liebmann^[2] (isr) * 28. September 1835 in Neidenstein + 16. Dezember 1917 in Homburg/Saar
Vater: Holland, Joseph (# Josef ben Menachem) * 7. November 1807 - Mutter: Billigheimer, Güdel (Gütel, ADELSHEIMER) * 29. Dezember 1804 <156>
Beruf: Volksschullehrer
 van Geldern, Sibylla (Billa) (isr) * errechnet 1852 in Löhnfeld + 20. Oktober 1922 in Homburg/Saar (70 J)

<160>

Holland, Leopold (Isaak Leopold)^[2] (isr) * 26. November 1839 in Neidenstein
Vater: Holland, Joseph (# Josef ben Menachem) * 7. November 1807 - Mutter: Billigheimer, Güdel (Gütel, ADELSHEIMER) * 29. Dezember 1804 <156>
Beruf: Israelitischer Lehrer Altleiningen
 oo 29. Juli 1863 Schifferstadt
 Landmann, Karoline (isr) * 31. Juli 1839 in Schifferstadt
Vater: Landmann, Moses - Mutter: Vollmer, Sara Johanna

<161>

Holland, Maier^[2] (isr) * 12. Februar 1843 in Neidenstein + 4. August 1891 in Bad Rappenau
Vater: Holland, Joseph (# Josef ben Menachem) * 7. November 1807 - Mutter: Billigheimer, Güdel (Gütel, ADELSHEIMER) * 29. Dezember 1804 <156>
 oo 2. November 1864 Bad Rappenau
 Billigheimer, Babette (isr) * 12. Juni 1842 in Bad Rappenau + 2. Februar 1882 in Bad Rappenau
Vater: Billigheimer, Maier * 22. Januar 1805 in Adelsheim + 5. November 1860 in Bad Rappenau - Mutter: Hirsch, Sara * 4. September 1814 in Bad Rappenau + 1. Dezember 1883 in Bad Rappenau

<Israel>

<162>

Israel, Götz (isr) * 22. Juli 1856 in Strümpfelbrunn
Vater: Israel, Israel + vor 1886 Beruf: Handelsmann - Mutter: Eisenmann, Rosine
Beruf: Handelsmann
 oo 25. Mai 1886 Neidenstein^[3]
 Mayer, Sophie (* MAIER)^[2] (isr) * 15. Mai 1861 in Neidenstein
Vater: Mayer, Jonathan (MAIER, Jondov, Jontef, # Jonathan Jontov) * 27. Februar 1827 - Mutter: Mayer, Ester (* MAIER, # MAIER Ernestine Esther bat Jonas MAYER, Ernestina) * 9. Januar 1833 <289>

<Jakob>

<163>

Jakob, Benjamin Wolf (# Jakob Benjamin Wolf ben Jakob Nathan)^{[4] [5]} (isr) * 16. April 1755 in Neidenstein + 1. März 1851 in Neidenstein

Vater: Jakob, Nathan - Mutter: , Regine

Beruf: Schutzbürger, Handelsmann, Viehhändler, Metzger Notiz: ein Sohn Nachname WOLF der andere JAKOB, 1809 Jakob Wolf WOLF 46J 1815 Wolf Jacob Wolf Jacob 16. IV. 1755 Cattle trader and butcher 1819 Wolf JACOB oo etwa 1789

Pforzheimer, Karoline Gutel (+ NATHAN # Karoline Gitel bat Nathan)^{[4] [5]} (isr) * 10. Oktober 1761 in Neidenstein + 30. Juni 1824 in Neidenstein (Brustwassersucht)

Vater: Pforzheimer, Nathan Baruch Beruf: Schutzbürger, Handelsmann - Mutter: , Sara + 13. Juni 1796 in Neidenstein

Notiz: 1815 Gutel 10, X. 1761

Kind(er):

1. Wolf, Nathan (# WOLF Nathan ben Benjamin Wolf Jakob)^{[4] [5]} (isr) * 3. Dezember 1790 in Neidenstein 1oo Rosenfeld, Babette Bessle (# Babette Bessle bat Salomon) <452>
2. Jakob, Sara (# Sara bat Jakob) (isr) * errechnet 1797 in Neidenstein + 24. November 1867 in Heinsheim, Bad Rappenau Notiz: 1815 Sara 3. III. 1813! 1oo 1. August 1832 Heinsheim, Bad Rappenau - Sassenheimer, Feis * 20. April 1795 in Heinsheim, Bad Rappenau + 25. Oktober 1867 in Heinsheim, Bad Rappenau
3. Jakob, Liebmann Wolf (# JAKOB Liebmann Elieser ben Benjamin)^{[4] [5]} (isr) * 19. November 1798 in Neidenstein 1oo Kulb, Karoline Kala <166> 2oo Kulb, Sara <167>

<164>

Jakob, Liebmann (# JAKOB Liebmann ben Jokew, JACOB, 1809 1813 1815 WOLF, nach 1818 JAKOB)^{[4] [5]} (isr) * errechnet 1771 in Neidenstein + 17. Dezember 1839 in Neidenstein

Vater: Wolf, Jakob Jokew (# WOLF Jakob ben Benjamin David) * errechnet 1748 - Mutter: , Reizle * etwa 1750 <451>

Beruf: Schutzbürger, Schmuser, Schacherjude (von jiddisch sacher=handeln) Notiz: 1809 WOLF 35 J 1815 WOLF Liebmann 1775 Cattle trader 1819 Liebmann JACOB oo etwa 1804

Löw, Judith Jitle (# Judith Jitle, RUND)^{[4] [5]} (isr) * errechnet 1776 + 7. April 1836 in Neidenstein

Vater: Löw, Jakob

Notiz: bei oo Söhne RUND, 1815 Jutle 1780

Kind(er):

1. Jakob, Sara Serle (isr) * errechnet 1805 in Neidenstein + 22. Juli 1872 in Michelfeld, Angelbachtal Notiz: 1815 Sara 1806 1oo 24. November 1835 Michelfeld, Angelbachtal - Zimmern, Moises * 8. Februar 1795 in Michelfeld, Angelbachtal + 26. August 1884 in Michelfeld, Angelbachtal Beruf: Handelsmann
2. Jakob, Bräunle (isr) * 1809 o/o <168>
3. Jakob, Wolf (WOLF)^{[1] [2] [4] [5]} (isr) * 25. April 1810 in Neidenstein 1oo Sinsheimer, Regina Jette (# Regine Reila, Rosa, Rehle) <169>
4. Jakob, Binges (* oo WOLF, JACOBS, Benedikt)^[2] (isr) * 15. März 1813 in Neidenstein 1oo Kaufmann, Vögele Fanni <170>
5. Jakob, Aaron^{[2] [5]} (isr) * 25. April 1818 in Neidenstein 1oo Friedberger, Hendle <171>
6. Jakob, Judas^[2] (isr) * 15. Oktober 1820 in Neidenstein Beruf: Handelsmann Auswanderung: 1850

<165>

Jakob, Abraham (isr) * etwa 1775 in Weiler, Sinsheim

oo vor 1808

Simon, Bräunle (isr) in Neidenstein

Kind(er):

1. Jakob, Rebekka (isr) * errechnet 1808 + 24. Juni 1888 in Rondout, Ulster, New York, USA Auswanderung: 2. Juni 1869 USA 1oo 2. April 1838 Richen, Eppingen - Reis, Samuel * etwa 1788 in Richen, Eppingen + 8. Mai 1853 in Richen, Eppingen Beruf: Handelsmann

<166>

Jakob, Liebmann Wolf (# JAKOB Liebmann Elieser ben Benjamin)^{[4] [5]} (isr) * 19. November 1798 in Neidenstein + 1. April 1880 in Neidenstein

Vater: Jakob, Benjamin Wolf (# Jakob Benjamin Wolf ben Jakob Nathan) * 16. April 1755 - Mutter: Pforzheimer, Karoline Gutel (+ NATHAN # Karoline Gitel bat Nathan) * 10. Oktober 1761 <163>

weitere Familie/n: <167> Beruf: (Schutz)Bürger, Handelsmann, Metzgermeister Notiz: 1815 Liebmann 19. XI. 1798 oo 11. November 1829 Neidenstein^[3]

Kulb, Karoline Kala (isr) * etwa 1803 in Hoffenheim, Sinsheim + etwa 1834

Vater: Kulb, Elias (Kolb Elijah S. Jissachar, KALB) * 15. September 1740 + 27. Juli 1815 in Hoffenheim, Sinsheim -

Mutter: , Karoline Gutel (# Karoline Kindel bat Hiskia, Hesekeil (Hessel)) * 8. Juni 1761 + 27. Januar 1850 in Hoffenheim, Sinsheim

Kind(er):

1. Jakob, Anonymus (toter Knabe)^{[2] [4]} (isr) * 7. Oktober 1833 in Neidenstein + 7. Oktober 1833 in Neidenstein (totgeboren)

<167>

Jakob, Liebmann Wolf (# JAKOB Liebmann Elieser ben Benjamin) weitere Familie/n: <166>

oo 3. Februar 1835 Hoffenheim, Sinsheim^[3]

Kulb, Sara^[4] ^[5] (isr) * errechnet 1808 in Hoffenheim, Sinsheim + 23. Oktober 1872 in Neidenstein
- Mutter: Kulb, Regina (KOLLMANN, HERRMANN, oo BÄR(MANN)) * etwa 1781 in Hoffenheim, Sinsheim + 21.
Januar 1851 in Neckarbischofsheim

Notiz: oo unehelich M Regina Kulb + V Herrmann HERZ M auch Regina KOLLMANN

Kind(er):

1. Jakob, Karoline^[2] ^[4] (isr) * 25. Juni 1836 in Neidenstein + 1. Juli 1845 in Neidenstein
2. Jakob, Elias (oo JACOB)^[2] (isr) * 7. Juli 1838 in Neidenstein 1oo Funkenstein, Karolina <172>
3. Jakob, Jakob I (oo Jacob JACOB)^[2] ^[4] (isr) * 23. Juli 1840 in Neidenstein 1oo Weissenburger, Hindel Hanna (Hannchen) <173>
4. Jakob, Jette^[2] ^[4] (isr) * 9. September 1842 in Neidenstein + 21. April 1843 in Neidenstein
5. Jakob, Lisette^[2] ^[4] (isr) * 30. April 1844 in Neidenstein + 18. Juli 1845 in Neidenstein
6. Jakob, Bernhard^[2] ^[4] ^[5] (isr) * 7. Juli 1847 in Neidenstein 1oo Kaufmann, Friederika (# Rifke, Ricke) <175> 2oo Bärmann, Jette (zwangswise Name nach 1939 Sara, Jutta, Henriette) <176>

<168>

Jakob, Bräunle (isr) * 1809

Vater: Jakob, Liebmann (# JAKOB Liebmann ben Jokew, JACOB, 1809 1813 1815 WOLF, nach 1818 JAKOB) * errechnet
1771 - Mutter: Löw, Judith Jitle (# Judith Jitle, RUND) * errechnet 1776 <164>

Notiz: 1815 Breunle 1809

Kind(er):

1. Jakob, Jakuf^[2] (isr) * 10. April 1830 in Neidenstein

<169>

Jakob, Wolf (WOLF)^[1] ^[2] ^[4] ^[5] (isr) * 25. April 1810 in Neidenstein + 23. August 1898 in Neidenstein

Vater: Jakob, Liebmann (# JAKOB Liebmann ben Jokew, JACOB, 1809 1813 1815 WOLF, nach 1818 JAKOB) * errechnet
1771 - Mutter: Löw, Judith Jitle (# Judith Jitle, RUND) * errechnet 1776 <164>

Beruf: (Schutz)Bürger, Handelsmann Notiz: 1815 Wolf 1811

oo 4. Februar 1840 Neidenstein^[3]

Sinsheimer, Regina Jette (# Regine Reila, Rosa, Rehle)^[4] ^[5] (isr) * 17. April 1813 in Neidenstein + 27. Februar
1882 in Neidenstein Notiz: Rehle 17. IV. 1813

Vater: Sinsheimer, Simon Abraham haLevi (# haLevi Simon ben Abraham) * 15. März 1780 - Mutter: Herzberg, Jentel (#
Henriette Jendle bat Benedikt) * 19. März 1788 <398>

Kind(er):

1. Jakob, Jette (Jutta)^[2] ^[4] ^[5] (isr) * 1. Januar 1841 in Neidenstein 1oo Kaufmann, Emmanuel Moses <222> 2oo Bamberger, Løb (ooLeopold, "Jud Löb") <30>
2. Jakob, Liebmann^[2] ^[4] (isr) * 11. Dezember 1841 in Neidenstein + 3. Mai 1843 in Neidenstein
3. Jakob, Aron (Abraham)^[2] ^[4] ^[5] (isr) * 1. Februar 1844 in Neidenstein + 8. Juni 1850 in Neidenstein
4. Jakob, Regina^[2] (isr) * 2. Dezember 1845 in Neidenstein 1oo Kahn, Heinrich (CHAN) <195>
5. Jakob, Benedikt (# Jakob Benedikt Baruch)^[2] ^[4] ^[5] (isr) * 5. Mai 1847 in Neidenstein 1oo Grombacher, Babette Breinle <174>
6. Jakob, Jakob^[2] (isr) * 29. Juni 1851 in Neidenstein
7. Jakob, Carl (Chajim)^[2] ^[4] ^[5] (isr) * 2. Mai 1853 in Neidenstein + 18. November 1855 in Neidenstein
8. Jakob, Babette^[2] ^[4] (isr) * 14. September 1854 in Neidenstein + 2. Oktober 1854 in Neidenstein
9. Jakob, Babette^[2] ^[4] (isr) * 30. Dezember 1855 in Neidenstein + 13. Januar 1856 in Neidenstein
10. Jakob, Babette^[2] ^[4] (isr) * 20. Februar 1857 in Neidenstein + 4. August 1857 in Neidenstein

<170>

Jakob, Binges (* oo WOLF, JACOBS, Benedikt)^[2] (isr) * 15. März 1813 in Neidenstein + 28. Januar 1882 in
Hoboken, Hudson, New Jersey, USA

Vater: Jakob, Liebmann (# JAKOB Liebmann ben Jokew, JACOB, 1809 1813 1815 WOLF, nach 1818 JAKOB) * errechnet
1771 - Mutter: Löw, Judith Jitle (# Judith Jitle, RUND) * errechnet 1776 <164>

Beruf: Schutzbürger, Glasermeister Notiz: der Name wechselt zwischen WOLF und JAKOB, 1815 Beigis! 1812

Auswanderung: etwa 1850 USA

oo 29. Dezember 1840 Neidenstein^[3]

Kaufmann, Vögele Fanni (isr) * 27. April 1810 in Neidenstein + 18. Dezember 1881 in Hoboken, Hudson, New
Jersey, USA Notiz: 1815 Vogel 27. IV. 1810 Auswanderung: etwa 1850 USA

Vater: Kaufmann, Marx Mordechai Liebmann (# Mordechai ben Elasar, Mortge) * 20. Februar 1771 - Mutter: Bodenheimer,
Barbara Bale (# Barbara Bale bat Baruch, Bela BORIG, Bala) * 7. März 1779 <207>

Kind(er):

1. Jakob, Jette^[2] ^[4] (isr) * 23. Februar 1842 in Neidenstein + 15. März 1842 in Neidenstein
2. Jakob, Jette (Henrretta)^[2] (isr) * 14. Januar 1843 in Neidenstein 1oo Ahrens, Henry <3>
3. Jakob, Carolina (+ WOLF)^[2] ^[4] (isr) * 8. September 1844 in Neidenstein + 9. September 1844 in Neidenstein
4. Jakob, Carolina^[2] ^[4] (isr) * 8. August 1845 in Neidenstein + 12. August 1845 in Neidenstein
5. Jakob, Karolina (*+ WOLF)^[2] ^[4] (isr) * 5. Juni 1846 in Neidenstein + 6. Juli 1846 in Neidenstein

<171>

Jakob, Aaron^[2] ^[5] (isr) * 25. April 1818 in Neidenstein + 7. Juni 1898

Vater: Jakob, Liebmann (# JAKOB Liebmann ben Jokew, JACOB, 1809 1813 1815 WOLF, nach 1818 JAKOB) * errechnet 1771 - Mutter: Löw, Judith Jitle (# Judith Jitle, RUND) * errechnet 1776 <164>

Beruf: Schutzbürger, Handelsmann Notiz: nach 1840 Aron Jakob, # Waibstadt, + nicht im Standesbuch N

oo 10. Mai 1849 Neidenstein^[3]

Friedberger, Hendle^[2] (isr) * 18. September 1820 in Neidenstein

Vater: Friedberger, Löw Schulem haLevi (# haLevi Jehuda Löb ben Schalom) * 11. Januar 1778 - Mutter: Löbmann, Fradel (# Fradel bat Isaak Löb Borig, + LÖB, BORIG, BARUCH) * 29. August 1781 <109>

Kind(er):

1. Jakob, Liebmann (# JACOB Liebmann Elieser ben Aron, Lippmann)^[2] ^[4] ^[5] (isr) * 11. Oktober 1849 in Neidenstein 1oo Fleischer, Rosalie (+Rosalia) <177> 2oo Fleischer, Friederike <178> 3oo Spatz, Emma <179>
2. Jakob, Leopold^[2] (isr) * 1. August 1851 in Neidenstein
3. Jakob, Jakob II (# JAKOB Jakob ben Aron)^[2] ^[4] ^[5] (isr) * 4. August 1854 in Neidenstein 1oo Marschall, Wilhelmine (Mina, Mena) <180>
4. Jakob, Fanny^[2] (isr) * 17. März 1856 in Neidenstein 1oo Dellheim, Siegmund <60>
5. Jakob, Jette^[2] ^[4] ^[5] (isr) * 15. Dezember 1859 in Neidenstein + 7. Mai 1878 in Neidenstein

<172>

Jakob, Elias (oo JACOB)^[2] (isr) * 7. Juli 1838 in Neidenstein + 10. Juni 1907 in Bühl

Vater: Jakob, Liebmann Wolf (# JAKOB Liebmann Elieser ben Benjamin) * 19. November 1798 - Mutter: Kulb, Sara * errechnet 1808 <167>

Beruf: Israelitischer Lehrer Dittigheim, Bürger Neidenstein

oo 7. August 1865 Adelsheim^[3]

Funkenstein, Karolina (isr) * 25. Dezember 1841 in Merchingen + 10. April 1900 in Bühl

Vater: Funkenstein, Löb * 1811 in Merchingen + 25. Februar 1863 in Merchingen - Mutter: Stadtecker, Jette * 1809 in Merchingen + 4. November 1875 in Bühl

Kind(er):

1. Jakob, Clara (* JACOB)^[2] (isr) * 11. Mai 1866 in Dittigheim
2. Jakob, Henriette (isr) * errechnet 1876 + 1. Januar 1880 in Bühl

<173>

Jakob, Jakob I (oo Jacob JACOB)^[2] ^[4] (isr) * 23. Juli 1840 in Neidenstein + 22. September 1925 in Neidenstein

Vater: Jakob, Liebmann Wolf (# JAKOB Liebmann Elieser ben Benjamin) * 19. November 1798 - Mutter: Kulb, Sara * errechnet 1808 <167>

Beruf: Bürger, Handelsmann, Viehhändler, Kälberhändler Wohnort: Haus 56 (Bergstr. 32) 1900 Neidenstein

oo 23. April 1868 Sinsheim^[3]

Weissenburger, Hindel Hanna (Hannchen)^[4] (isr) * 7. Juni 1839 in Eppingen + 27. Oktober 1926 in Neidenstein

Vater: Weissenburger, Nathan + 10. Februar 1871 in Gemmingen - Mutter: Hamburger, Hanna * errechnet 1802 in Gondelsheim + 8. Januar 1893 in Neidenstein

Kind(er):

1. Jakob, Adolph (*+ JACOB)^[2] ^[4] (isr) * 5. September 1869 in Neidenstein + 6. Oktober 1869 in Neidenstein (1 M 1 T)
2. Jakob, Karolina^[2] (isr) * 13. Januar 1871 in Neidenstein 1oo Wolf, Nathan <455>
3. Jakob, Nathan^[2] (isr) * 3. August 1872 in Neidenstein
4. Jakob, Sophia^[2] (isr) * 8. Februar 1874 in Neidenstein 1oo Eisenmann, Aron (EISEMANN) <80>
5. Jakob, Kaufmann Jakob^[2] ^[4] (isr) * 29. Mai 1875 in Neidenstein + 18. August 1875 in Neidenstein
6. Jakob, Wolf (genannt Adolf, zwangsweise Name nach 1939 Israel, JACOB)^[2] (isr) * 5. Dezember 1876 in Neidenstein 1oo Morgenrot, Mina <182>
7. Jakob, Julius (zwangsweise Name nach 1939 Israel)^[2] (isr) * 16. Juni 1879 in Neidenstein 1oo Löwenthal, Hedwig <185>
8. Jakob, Liebmann (Ludwig)^[2] (isr) * 4. November 1880 in Neidenstein 1oo Fernich, Hedwig <186>

<174>

Jakob, Benedikt (# Jakob Benedikt Baruch)^[2] ^[4] ^[5] (isr) * 5. Mai 1847 in Neidenstein + 18. Juni 1918 in Neidenstein

Vater: Jakob, Wolf (WOLF) * 25. April 1810 - Mutter: Sinsheimer, Regina Jette (# Regine Reila, Rosa, Rehle) * 17. April 1813 <169>

Beruf: Bürger, Handelsmann, Viehhändler, Viehhandlung Wohnort: Haus 33 1876 Neidenstein, Haus 79 (Daisbacher Str. 23) 1900 Neidenstein

oo 12. August 1874 Sinsheim^[3]

Grombacher, Babette Breinle^[4] ^[5] (isr) * 12. September 1853 in Obergimpfern, Bad Rappenau + 3. März 1927 in Neidenstein

Vater: Grombacher, Asher * 27. März 1812 in Obergimpfern, Bad Rappenau + 15. Mai 1894 in Heilbronn Beruf: Handelsmann - Mutter: Born, Fanny Framel * 15. Januar 1816 in Wollenberg, Bad Rappenau + 7. März 1870 in

Heilbronn

Kind(er):

1. Jakob, Luis Jakob (Lui)^{[2] [4]} (isr) * 31. Juli 1875 in Neidenstein + 6. Dezember 1878 in Neidenstein
2. Jakob, Fany^{[2] [4]} (isr) * 22. August 1876 in Neidenstein + 3. Januar 1877 in Neidenstein
3. Jakob, Simon (zwangsweise Name nach 1939 Israel, Siegfried)^[2] (isr) * 22. August 1877 in Neidenstein 100 Schloss, Frieda <183>
4. Jakob, Herrmann (JACOB, zwangsweise Name nach 1939 Israel)^[2] (isr) (1931) * 24. Januar 1879 in Neidenstein 100 Würzweiler, Betty (zwangsweise Name nach 1939 Sara) <184>
5. Jakob, Adolf^[2] (isr) * 23. Juni 1880 in Neidenstein Beruf: Metzger Auswanderung: 27. Mai 1897 USA
6. Jakob, Saly (Sol, Sally, Solly)^[2] (isr) * 14. Juli 1881 in Neidenstein 100 Weilheimer, Sophie <187>
7. Jakob, Rosa (zwangsweise Name nach 1939 Sara)^[2] (isr) * 18. November 1883 in Neidenstein 100 Rosenfeld, Maier (genannt Max) <373>
8. Jakob, Julche (Julie, Julia)^[2] (isr) * 3. März 1885 in Neidenstein 100 Rosenfeld, Arnold <374>

<175>

Jakob, Bernhard^{[2] [4] [5]} (isr) * 7. Juli 1847 in Neidenstein + 1. Februar 1927 in Neidenstein

Vater: Jakob, Liebmann Wolf (# JAKOB Liebmann Elieser ben Benjamin) * 19. November 1798 - Mutter: Kulb, Sara * errechnet 1808 <167>

weitere Familie/n: <176> Beruf: Bürger, Handelsmann, Kleinviehhändler Wohnort: Haus 36 (Bahnhofstr. 1) 1900 Neidenstein oo Juni 1873^[3]

Kaufmann, Friederika (# Rifke, Ricke)^{[4] [5]} (isr) * 20. Juli 1847 in Obergimpfern, Bad Rappenau + 1. April 1883 in Neidenstein

Vater: Kaufmann, Kaufmann * 16. Juni 1810 in Obergimpfern, Bad Rappenau + 13. März 1876 in Obergimpfern, Bad Rappenau Beruf: Handelsmann - Mutter: Katzauer, Magdalena * 22. Mai 1822 in Obergimpfern, Bad Rappenau + 26. Juli 1907 in Obergimpfern, Bad Rappenau

Kind(er):

1. Jakob, Sophia (zwangsweise Name nach 1939 Sara)^[2] (isr) * 22. Februar 1878 in Neidenstein 100 Rosenberg, Samuel <372>
2. Jakob, Fany (zwangsweise Name nach 1939 Sara)^[2] (isr) * 1. Juli 1881 in Neidenstein

<176>

Jakob, Bernhard weitere Familie/n: <175>

oo etwa 1885

Bärmann, Jette (zwangsweise Name nach 1939 Sara, Jutta, Henriette)^{[4] [5]} (isr) * 16. Oktober 1855 in Neckarbischofsheim + 14. April 1939 in Neidenstein

Vater: Bärmann, Seligmann * 22. September 1821 in Neckarbischofsheim + 15. Januar 1887 in Neckarbischofsheim Beruf: Seilermeister - Mutter: Ullmann, Regina (Regina KULB) * 14. Januar 1816 in Hoffenheim, Sinsheim + 2. März 1896 in Neidenstein

Wohnort: 1939 Neidenstein

Kind(er):

1. Jakob, Karolina^{[2] [4]} (isr) * 2. September 1886 in Neidenstein + 3. Februar 1888 in Neidenstein
2. Jakob, Seligmann (JACOB, zwangsweise Name nach 1939 Israel)^[2] (isr) * 4. September 1889 in Neidenstein 100 Fleischmann, Karoline (Meta, zwangsweise Name nach 1939 Sara) <191>

<177>

Jakob, Liebmann (# JACOB Liebmann Elieser ben Aron, Lippmann)^{[2] [4] [5]} (isr) * 11. Oktober 1849 in Neidenstein + 4. Februar 1930 in Neidenstein

Vater: Jakob, Aaron * 25. April 1818 - Mutter: Friedberger, Hendle * 18. September 1820 <171>

weitere Familie/n: <178> <179> Beruf: Bürger, Handelsmann, Viehhändler, Wirt zum Hirsch Wohnort: Haus 33 1876 Neidenstein, Haus 72 (Bergstr. 12) 1900 Neidenstein

oo 23. Oktober 1873 Neidenstein^[3]

Fleischer, Rosalie (+Rosalia)^{[2] [4] [5]} (isr) * 22. Oktober 1848 in Neidenstein + 10. Februar 1874 in Neidenstein

Vater: Fleischer, Jakob * 11. März 1819 - Mutter: Hirsch, Bela (# Babette Bejle) * 10. November 1817 <101>

Beruf: Kaufmännin

Kind(er):

1. Jakob, Raphael (JACOBS Rupert, Robert)^[2] (isr) * 10. Februar 1874 in Neidenstein 100 Pinkum, Ann Shae <181>

<178>

Jakob, Liebmann (# JACOB Liebmann Elieser ben Aron, Lippmann) weitere Familie/n: <177> <179>

oo 16. März 1875 Sinsheim^[3]

Fleischer, Friederike^{[4] [5]} (isr) * 3. Mai 1852 in Mühlbach, Eppingen + 22. Oktober 1895 in Neidenstein

Vater: Fleischer, Seligmann Hirsch (Hirsch) * 20. Mai 1815 in Mühlbach, Eppingen + 10. Mai 1893 in Mühlbach, Eppingen Beruf: Handelsmann, Schneidermeister Mühlbach, Eppingen - Mutter: Stein, Lea Helena (Lena) * 21. Dezember 1811 in Weiler, Sinsheim + 17. März 1886 in Mühlbach, Eppingen

Kind(er):

1. Jakob, Leopold^[2] (isr) * 4. März 1876 in Neidenstein + 3. September 1922 in Chicago, Cook, Illinois, USA Auswanderung: Juli 1893 USA

2. Jakob, Julius^{[2] [4]} (isr) * 23. Oktober 1877 in Neidenstein + 5. November 1877 in Neidenstein
3. Jakob, Joseph^{[2] [4] [5]} (isr) * 29. Juli 1878 in Neidenstein + 12. März 1897 in Neidenstein Beruf: Zigarrenfabrikarbeiter
4. Jakob, Jette^{[2] [4]} (isr) * 23. August 1879 in Neidenstein + 24. Mai 1899 in Neidenstein
5. Jakob, Max^{[2] [4]} (isr) * 19. Mai 1881 in Neidenstein + 28. Mai 1881 in Neidenstein
6. Jakob, Beni (Beni Baruch)^{[2] [5]} (isr) * 20. April 1882 in Neidenstein + 27. November 1919 in Neidenstein
7. Jakob, Arthur^[2] (isr) * 24. September 1885 in Neidenstein Auswanderung: zwischen 1901 und 1915 Antwerpen, Belgien
8. Jakob, Lina^[2] (isr) * 28. November 1887 in Neidenstein 1oo Kaufmann, Ary <237>
9. Jakob, Flora^[2] (isr) * 13. Dezember 1889 in Neidenstein 1oo Bravmann, Jakob <53>
10. Jakob, Johanna^[2] (isr) * 17. Januar 1892 in Neidenstein 1oo Hirsch, Karl Theodor <153>

<179>

Jakob, Liebmann (# JACOB Liebmann Elieser ben Aron, Lippmann) weitere Familie/n: <177> <178>
oo etwa 1898

Spatz, Emma (isr) * 17. September 1864 in Waldhausen + nach 1940 (Schoa)

Wohnort: zwischen 1935 und 1940 Gailingen

Kind(er):

1. Jakob, Wilhelm^{[2] [4]} (isr) * 12. Dezember 1899 in Neidenstein + 24. Dezember 1899 in Neidenstein
2. Jakob, Anonymus^[4] (isr) * 12. Dezember 1899 in Neidenstein + 12. Dezember 1899 in Neidenstein (totgeboren)
3. Jakob, Irma (zwangsweise Name nach 1939 Sara)^[2] (isr) * 1. Oktober 1901 in Neidenstein 1oo Maas, Artur (Israel) <259>
4. Jakob, Julius^[2] (isr) * 12. Oktober 1905 in Neidenstein 1oo Gutter, Helene <192>

<180>

Jakob, Jakob II (# JAKOB Jakob ben Aron)^{[2] [4] [5]} (isr) * 4. August 1854 in Neidenstein + 5. Februar 1905 in Neidenstein

Vater: Jakob, Aaron * 25. April 1818 - Mutter: Friedberger, Hendle * 18. September 1820 <171>

Beruf: Bürger, Handelsmann, Viehhändler Wohnort: Bahnhofstr. 28 rechts 1900 Neidenstein

oo 7. Februar 1881 Neidenstein^[3]

Marschall, Wilhelmine (Mina, Mena)^[5] (isr) * 13. September 1849 in Geinsheim, Neustadt an der Weinstraße + 1929 in Rochester, Monroe, New York, USA

Vater: Marschall, Michael Moses * errechnet 1809 in Geinsheim, Neustadt an der Weinstraße + 23. Januar 1885 in Neidenstein Beruf: Handelsmann - Mutter: Jakob, Babette + vor 1881

Wohnort: 1910 Geinsheim, Neustadt an der Weinstraße Auswanderung: 24. Mai 1910 USA

Kind(er):

1. Jakob, Lui (Louis Liebmann)^{[2] [4] [5]} (isr) * 14. November 1881 in Neidenstein + 28. Februar 1885 in Neidenstein
2. Jakob, Anonymus (Kind männlichen Geschlechts)^[4] (isr) * 3. Januar 1883 in Neidenstein + 3. Januar 1883 in Neidenstein (totgeboren)
3. Jakob, Simon^[2] (isr) * 6. Februar 1884 in Neidenstein 1oo Essman, Bertha <188>
4. Jakob, Moses^[2] (isr) * 19. April 1885 in Neidenstein 1oo Mueller, Louise <189>
5. Jakob, Bertha^{[2] [4]} (isr) * 3. Juli 1886 in Neidenstein + 13. August 1886 in Neidenstein
6. Jakob, Leopold^{[2] [4]} (isr) * 26. September 1887 in Neidenstein + 10. Oktober 1887 in Neidenstein
7. Jakob, Friedrich^[2] (isr) * 11. November 1888 in Neidenstein 1oo Hantschel, Ellen Anne (Ella) <190>
8. Jakob, Karl^{[2] [4]} (isr) * 21. Januar 1891 in Neidenstein + 25. Juni 1891 in Neidenstein
9. Jakob, Johanna (JACOBS)^[2] (isr) * 28. März 1892 in Neidenstein 1oo Goodman, Abraham J <126>
10. Jakob, Ida^[2] (isr) * 5. Februar 1894 in Neidenstein + 11. April 1971 in Rochester, Monroe, New York, USA Auswanderung: 24. Mai 1910 USA

<181>

Jakob, Raphael (JACOBS Rupert, Robert)^[2] (isr) * 10. Februar 1874 in Neidenstein + 1. September 1922 in New York (Manhattan), New York, USA

Vater: Jakob, Liebmann (# JACOB Liebmann Elieser ben Aron, Lippmann) * 11. Oktober 1849 - Mutter: Fleischer, Rosalie (+Rosalia) * 22. Oktober 1848 <177>

Auswanderung: 14. September 1889 USA

oo 26. März 1914 Eau Claire, Wisconsin, USA

Pinkum, Ann Shae (isr) * 15. Januar 1875 in Eau Claire, Wisconsin, USA + 7. Februar 1963 in Eau Claire, Wisconsin, USA

<182>

Jakob, Wolf (genannt Adolf, zwangsweise Name nach 1939 Israel, JACOB)^[2] (isr) * 5. Dezember 1876 in Neidenstein + nach 29. September 1942 in KZ Treblinka (Schoa)

Vater: Jakob, Jakob I (oo Jacob JACOB) * 23. Juli 1840 - Mutter: Weissenburger, Hindel Hanna (Hannchen) * 7. Juni 1839 <173>

Beruf: Bürger, Handelsmann, Kaufmann, Händler Wohnort: 1931 Neidenstein, 1939 Neidenstein, vor 16. März 1940 Neidenstein, 22. Oktober 1940 Mannheim, 22. August 1942 Ghetto Theresienstadt

oo 4. Mai 1904 Oberlauringen

Morgenrot, Mina^[5] (isr) * 1875 + 1934

Kind(er):

1. Jakob, Irma (JACOB, zwangsweise Name nach 1939 Sara)^[2] (isr) * 28. September 1905 in Neidenstein 1oo Herrmann, Siegfried (zwangsweise Name nach 1939 Israel) <138>

<183>

Jakob, Simon (zwangsweise Name nach 1939 Israel, Siegfried)^[2] (isr) * 22. August 1877 in Neidenstein + 5. März 1943 in KZ Sobibór (Schoa)

Vater: Jakob, Benedikt (# Jakob Benedikt Baruch) * 5. Mai 1847 - Mutter: Grombacher, Babette Breinle * 12. September 1853 <174>

Beruf: Viehhändler Auswanderung: Dezember 1936 Niederlande
oo 1907 Heidingsfeld

Schloss, Frieda (isr) * 28. Januar 1883 in Würzburg + 1944 in KZ Sobibór (Schoa)

Vater: Schloss, Bernhard * 31. März 1848 in Untereisesheim + 9. November 1934 in Würzburg Beruf: Viehhändler -
Mutter: Hellmann, Ernestine * 16. Dezember 1853 in Reckendorf + 8. Dezember 1901 in Würzburg

<184>

Jakob, Herrmann (JACOB, zwangsweise Name nach 1939 Israel)^[2] (isr) (1931) * 24. Januar 1879 in Neidenstein + 19. August 1942 in KZ Auschwitz (Schoa)

Vater: Jakob, Benedikt (# Jakob Benedikt Baruch) * 5. Mai 1847 - Mutter: Grombacher, Babette Breinle * 12. September 1853 <174>

Beruf: Bürger, Handelsmann, Kaufmann, Viehhändler Wohnort: 1931 Neidenstein, 1939 Neidenstein, 22. Oktober 1940 Deportation Gurs

oo 24. Mai 1912 Neidenstein, Trauzeugen: Leopold Bamberger Handelsmann 65 J, Joseph Würzweiler Kaufmann 29 J
Göppingen^[3]

Würzweiler, Betty (zwangsweise Name nach 1939 Sara)^[2] (isr) * 2. Oktober 1892 in Neidenstein + nach August 1942 in KZ Auschwitz (Schoa)

Vater: Würzweiler, Wolff (# Benjamin ben Josef) * 2. Juni 1852 - Mutter: Fleischer, Bertha * 26. Juli 1858 <466>

Beruf: Hausfrau Wohnort: 1939 Neidenstein, 22. Oktober 1940 Deportation Gurs

Kind(er):

1. Jakob, Walter^[2] (isr) * 11. Februar 1914 in Neidenstein + 1980 in Haifa, Israel Beruf: Kaufmännischer Angestellter Auswanderung: 25. September 1936 Haifa, Israel
2. Jakob, Irmgard (Irene) (isr) * 7. April 1918 in Heidelberg + 16. Januar 2010 in New Jersey, USA Auswanderung: 27. Oktober 1938 USA 1oo Ryby, Joseph W
3. Jakob, Ruth (isr) * 25. August 1919 in Heidelberg + 13. Februar 1991 in New York City, New York (Manhattan), New York, USA Auswanderung: 12. Dezember 1949 USA

<185>

Jakob, Julius (zwangsweise Name nach 1939 Israel)^[2] (isr) * 16. Juni 1879 in Neidenstein + nach 11. Juni 1942 in KZ Majdanek oder KZ Sobibor (Schoa)

Vater: Jakob, Jakob I (oo Jacob JACOB) * 23. Juli 1840 - Mutter: Weissenburger, Hindel Hanna (Hannchen) * 7. Juni 1839 <173>

Beruf: Metzger Frankfurt a. M.

oo 11. Februar 1923 Meerholz

Löwenthal, Hedwig (isr) * 16. September 1883 in Meerholz + nach 11. Juni 1942 in KZ Majdanek oder KZ Sobibor (Schoa)

<186>

Jakob, Liebmann (Ludwig)^[2] (isr) * 4. November 1880 in Neidenstein + November 1967 in Los Angeles, California, USA

Vater: Jakob, Jakob I (oo Jacob JACOB) * 23. Juli 1840 - Mutter: Weissenburger, Hindel Hanna (Hannchen) * 7. Juni 1839 <173>

Beruf: Metzger Frankfurt a. M. Auswanderung: 22. Juli 1938 USA

oo 19. Dezember 1913 Frankfurt a. M.

Fernich, Hedwig (isr) * 3. März 1886 in Clotten + Oktober 1970 in Los Angeles, California, USA

Vater: Fernich, Samuel Beruf: Handelsmann - Mutter: Haas, Babette

Auswanderung: 22. Juli 1938 USA

Kind(er):

1. Jakob, Irma (isr) * 6. März 1907 in Deutschland Notiz: oo BAUM
2. Jakob, Norbert (isr) * 4. Juni 1915 in Frankfurt a. M. + 12. Oktober 2007 in Evanston, Cook, Illinois, USA Notiz: oo 25.01.1938 Manhattan Elvira Jean WOOLAMS
3. Jakob, Margot (isr) * 7. März 1921 in Frankfurt a. M. Auswanderung: 22. Juli 1938 Riverdale, New York, USA

<187>

Jakob, Saly (Sol, Sally, Solly)^[2] (isr) * 14. Juli 1881 in Neidenstein + 14. März 1961 in California, USA

Vater: Jakob, Benedikt (# Jakob Benedikt Baruch) * 5. Mai 1847 - Mutter: Grombacher, Babette Breinle * 12. September 1853 <174>

Beruf: Kaufmann Wohnort: 1941 Washington, DC, USA

oo 17. März 1921 Ludwigshafen a. R.

Weilheimer, Sophie (isr) * 23. September 1891 in Ludwigshafen a. R. + 17. Januar 1991 in Middletown, Lake, California, USA

Vater: Weilheimer, Aron * 29. März 1857 in Dossenheim + 5. April 1915 in Ludwigshafen a. R. Beruf: Kaufmann - Mutter: Wolf, Bertha * 24. März 1857 in Buchen/Odenwald + 1. November 1942 in Ghetto Theresienstadt (Schoa)

Kind(er):

1. Jakob, Gertud (isr) * 16. Mai 1922 in Mannheim + 13. April 2004 in Middletown, Lake, California, USA Notiz: loo 11.10.1940 San Francisco Robert KAHN lloo NEFT

2. Jakob, Helmut (isr) * errechnet 1924 in Mannheim Auswanderung: 24. September 1938 USA

<188>

Jakob, Simon^[2] (isr) * 6. Februar 1884 in Neidenstein + 28. Oktober 1930 in Rochester, Monroe, New York, USA

Vater: Jakob, Jakob II (# JAKOB Jakob ben Aron) * 4. August 1854 - Mutter: Marschall, Wilhelmine (Mina, Mena) * 13. September 1849 <180>

Auswanderung: 24. Mai 1910 USA

Essman, Bertha (isr) * 1882 + März 1952 in Rochester, Monroe, New York, USA

Kind(er):

1. Jakob, Beatrice Elaine (isr) * 14. März 1915 in Rochester, Monroe, New York, USA + 5. Juli 2011 in Los Angeles, California, USA Notiz: oo Charles GORAN 1909-2006

2. Jakob, Jerome Eugene (isr) * 27. Januar 1919 in Rochester, Monroe, New York, USA Notiz: oo um 1942 Doris MENTER 1919-2006

<189>

Jakob, Moses^[2] (isr) * 19. April 1885 in Neidenstein + 2. Dezember 1957 in Auburn, Cayuga, New York, USA

Vater: Jakob, Jakob II (# JAKOB Jakob ben Aron) * 4. August 1854 - Mutter: Marschall, Wilhelmine (Mina, Mena) * 13. September 1849 <180>

Notiz: keine Kinder bekannt Auswanderung: 11. August 1905 USA Wohnort: 1942 Auburn, Cayuga, New York, USA oo etwa 1930

Mueller, Louise * 3. Oktober 1894 in New York, USA + Januar 1992 in Auburn, Cayuga, New York, USA

<190>

Jakob, Friedrich^[2] (isr) * 11. November 1888 in Neidenstein + 19. August 1983 in Milwaukee, Wisconsin, USA

Vater: Jakob, Jakob II (# JAKOB Jakob ben Aron) * 4. August 1854 - Mutter: Marschall, Wilhelmine (Mina, Mena) * 13. September 1849 <180>

Notiz: keine Kinder bekannt Auswanderung: 11. August 1905 USA

oo etwa 1922

Hantschel, Ellen Anne (Ella) (rk) * April 1897 in Phillips, Price, Wisconsin, USA + 28. Februar 1981 in Milwaukee, Milwaukee, Wisconsin, USA

Vater: Hantschel, Wenzel Manuel * 1858 in Lesy, Okres Opava, Moravskoslezský (Moravian-Silesian), Czech Republic + 21. August 1926 in Appleton, Outagamie, Wisconsin, USA - Mutter: Korinek, Frances * 1861 + 1932 in Wisconsin, USA

<191>

Jakob, Seligmann (JACOB, zwangsweise Name nach 1939 Israel)^[2] (isr) * 4. September 1889 in Neidenstein + 23. Dezember 1941 in Rivesaltes, Frankreich (Schoa, verhungert)

Vater: Jakob, Bernhard * 7. Juli 1847 - Mutter: Bärmann, Jette (zwangsweise Name nach 1939 Sara, Jutta, Henriette) * 16. Oktober 1855 <176>

Beruf: Bürger, Handelsmann, Kaufmann Wohnort: 1931 Neidenstein, 1939 Neidenstein, 22. Oktober 1940 Deportation Gurs oo 9. September 1922 Lültsfeld, Unterfranken

Fleischmann, Karoline (Meta, zwangsweise Name nach 1939 Sara) (isr) * 20. November 1896 in Lültsfeld, Unterfranken + 16. Juni 1975 in Kfar-Chassidim, Israel

Vater: Fleischmann, Feist * 20. Juli 1868 in Lültsfeld, Unterfranken + 20. November 1937 in Lültsfeld, Unterfranken - Mutter: Schild, Merla Malchen * 1865 in Unterfranken + 1896 in Lültsfeld, Unterfranken

Beruf: Hausfrau Wohnort: 1939 Neidenstein, zwischen 1940 und 1954 Frankreich, 22. Oktober 1940 Deportation Gurs

Auswanderung: 1954 Israel

Kind(er):

1. Jakob, Ruth Sitta (zwangsweise Name nach 1939 Israel)^[2] (isr) * 22. September 1923 in Neidenstein lloo Klein, Louis J <241>

<192>

Jakob, Julius^[2] (isr) * 12. Oktober 1905 in Neidenstein + 28. August 1982 in San Rafael, Marin, California, USA

Vater: Jakob, Liebmann (# JACOB Liebmann Elieser ben Aron, Lippmann) * 11. Oktober 1849 - Mutter: Spatz, Emma * 17. September 1864 <179>

Auswanderung: 13. Juli 1941 USA Wohnort: 1942 Cleveland, Cuyahoga, Ohio, USA

oo 14. Februar 1964 Marin, California, USA

Gutter, Helene (isr) * 25. Februar 1908 + 6. Juli 1996 in California, USA

<Jeselsohn>

<193>

Jeselsohn, Isaak (isr) * 2. Oktober 1835 in Neckarbischofsheim + 4. Dezember 1893 in Mannheim

Vater: Jeselsohn, Samuel * 1804 in Neckarbischofsheim + 6. April 1852 in Neckarbischofsheim - Mutter: Krämer, Fradel

Fanny * 9. August 1811 in Hockenheim + 7. Februar 1876 in Mannheim

Beruf: Handelsmann

oo 2. November 1864 Neckarbischofsheim

Bachert, Gustel^[2] (isr) * 9. März 1841 in Neidenstein + 28. Juli 1904 in Mannheim

Vater: Bachert, Götz Emanuel * 14. Januar 1803 - Mutter: Würzweiler, Fanni (Vögle) * 13. November 1813 <6>

Kind(er):

1. Jeselsohn, Samuel Isaak (isr) * 2. Oktober 1866 in Neckarbischofsheim + 5. Dezember 1868 in Neckarbischofsheim
2. Jeselsohn, Karoline (isr) * 30. September 1867 in Neckarbischofsheim + vor 1945 in Nyons, Frankreich (Schoa) Notiz: oo 16.02.1888 MA Ferdinand MAHLER
3. Jeselsohn, Karl (isr) * 20. Januar 1870 in Neckarbischofsheim + 20. Oktober 1870 in Neckarbischofsheim
4. Jeselsohn, Max Leopold, Titel: Dr jur (isr) * 10. April 1871 in Neckarbischofsheim + 20. Februar 1937 in Mannheim Notiz: oo 20.05.1899 MA Fanny OPPENHEIMER
5. Jeselsohn, Wilhelm (isr) * 30. Dezember 1872 in Mannheim
6. Jeselsohn, Emilie (isr) * 26. Juli 1874 in Mannheim + 21. November 1925 in Mannheim Notiz: oo 14.01.1897 MA Heinrich FREIBERG

<Juda>

<194>

Juda, David (isr) * 23. November 1866 in Roden, Saarlouis + 16. Dezember 1935 in Roden, Saarlouis

oo 8. November 1904 Heidelberg

Bamberger, Bety^[2] (isr) * 1. November 1877 in Neidenstein + 26. Juni 1940 in Nailhac, Dordogne, Frankreich

Vater: Bamberger, Løb (ooLeopold, "Jud Løb") * 8. Mai 1845 - Mutter: Jakob, Jette (Jutta) * 1. Januar 1841 <30>

Kind(er):

1. Juda, Sylvia (isr) * 13. August 1905 in Saarlouis + 28. Juli 1971 in Pantin, Frankreich Notiz: oo 06.06.1942 Willi CAHN
2. Juda, Elsa Selma (isr) * 22. Oktober 1911 in Saarlouis + 25. Juni 2009 in Neuilly-sur-Seine, Frankreich Notiz: oo 07.10.1940 Kurt ELIAS

<Kahn>

<195>

Kahn, Heinrich (CHAN) (isr) * 14. Juni 1839 in Gemmingen + 25. Dezember 1913 in Mannheim

Vater: Kahn, David + 30. Oktober 1891 in Gemmingen Beruf: Handelsmann Gemmingen - Mutter: Grombacher, Esther + vor 1847

Beruf: Handelsmann, Viehhändler

oo 14. Juni 1870 Sinsheim

Jakob, Regina^[2] (isr) * 2. Dezember 1845 in Neidenstein + 26. April 1937 in New York City, New York (Manhattan), New York, USA

Vater: Jakob, Wolf (WOLF) * 25. April 1810 - Mutter: Sinsheimer, Regina Jette (# Regine Reila, Rosa, Rehle) * 17. April 1813 <169>

Auswanderung: 27. November 1927 USA

Kind(er):

1. Kahn, Emilie^[4] ^[5] (isr) * errechnet 1872 in Gemmingen + 25. September 1884 in Neidenstein
2. Kahn, Leopold (isr) * 3. März 1873 in Gemmingen + 7. August 1947 in New York City, Bronx, New York, USA Auswanderung: 14. September 1889 USA
3. Kahn, Simon (isr) * 4. April 1877 in Gemmingen Wohnort: 1927 Frankfurt a. M.
4. Kahn, Ida (isr) * 18. Januar 1879 in Gemmingen Auswanderung: 27. November 1927 USA
5. Kahn, Siegfried (isr) * 1. Oktober 1881 in Gemmingen + 17. Juni 1957 in New York, USA Auswanderung: 9. Juni 1937 USA Wohnort: 1940 New York, USA 1oo 27. Dezember 1918 St. Ingbert, Saarland - Baum, Erna * 17. April 1886 in Gerolstein/Eifel + 16. Oktober 1956 in New York, USA Beruf: Schuhhändlerin
6. Kahn, Rosa^[2] (isr) * 25. November 1885 in Neidenstein Auswanderung: 27. November 1927 USA

<196>

Kahn, Max (isr) * 8. April 1866 in Geinsheim, Trebur + 22. Januar 1934 in Geinsheim, Trebur

Vater: Kahn, Moses * errechnet 1830 + 1. Februar 1904 in Geinsheim, Trebur - Mutter: Hirsch, Henriette Jettchen * errechnet 1831 in Hillesheim, Rheinhessen + 19. September 1886 in Geinsheim, Trebur

oo 8. Juli 1901 Geinsheim, Trebur

Karlsruher, Mathilde (isr) * 13. April 1872 in Ittlingen + 30. Juli 1950 in New York City, New York (Manhattan), New York, USA

Vater: Karlsruher, Gabriel * 13. Dezember 1840 in Ittlingen + 5. Juli 1913 in Ittlingen - Mutter: Wimpfheimer, Regina * 26. Oktober 1848 in Ittlingen + 26. November 1917 in Ittlingen

Wohnort: zwischen 20. Juli 1934 und 17. Februar 1939 Neidenstein Auswanderung: 17. Februar 1939 New York, USA

Kind(er):

1. Kahn, Johanna Melanie (Mally, Melie) (isr) * 11. Dezember 1904 in Geinsheim, Trebur + 1. Juni 1987 in New Jersey, USA Beruf: Hausangestellte Notiz: oo Isaac ROTH Wohnort: zwischen 20. Juli 1934 und 3. Januar 1936 Neidenstein, zwischen 3. Januar 1936 und 2. Mai 1938 Heidelberg, zwischen 2. Mai 1938 und 17. Februar 1939 Neidenstein Auswanderung: 17. Februar 1939 New York, USA
2. Kahn, Manfred (isr) * 18. Juni 1909 in Geinsheim, Trebur + 18. Juni 1989 in Miami Beach, Miami-Dade, Florida, USA Beruf: Kaufmann Wohnort: zwischen 12. September 1934 und 28. Februar 1937 Neidenstein Auswanderung: 28. Februar 1939 New York, USA

<197>

Kahn, Aron (isr) * 13. März 1868 in Wollenberg, Bad Rappenau

Vater: Kahn, Samuel * 27. Februar 1830 in Wollenberg, Bad Rappenau + 25. März 1918 in Wollenberg, Bad Rappenau

Beruf: Metzgermeister - Mutter: Kern, Karolina * 24. August 1831 in Wollenberg, Bad Rappenau + 25. Januar 1916 in Wollenberg, Bad Rappenau

Beruf: Handelsmann Wollenberg, Bad Rappenau

oo 29. Dezember 1898 Neidenstein^[3]

Ettlinger, Frieda^[2] (isr) * 17. Januar 1877 in Neidenstein

Vater: Ettlinger, Albert Bär * 26. September 1848 - Mutter: Oppenheimer, Theresia * 13. Juni 1848 <95>

<198>

Kahn, Josef (isr) * 24. Mai 1868 in Kirf, Trier-Saarburg + 22. März 1943 in KZ Theresienstadt (Schoa)

Bamberger, Julchen (zwangsweise Name nach 1939 Sara)^[2] (isr) * 12. September 1875 in Neidenstein + 5. Mai 1944 in KZ Theresienstadt (Schoa)

Vater: Bamberger, Løb (ooLeopold, "Jud Løb") * 8. Mai 1845 - Mutter: Jakob, Jette (Jutta) * 1. Januar 1841 <30>

Wohnort: Kirf, Trier-Saarburg

Kind(er):

1. Kahn, Isidor (isr) * 25. Dezember 1902 in Kirf, Trier-Saarburg + 5. Februar 1993 in New York City, New York, USA Notiz: oo 02.08.1931 Kirf Selma Sannchen KAHN
2. Kahn, Simon (isr) * 16. Dezember 1905 in Kirf, Trier-Saarburg + 17. Februar 1996 in New York City, Kings (Brooklyn), New York, USA Notiz: oo 21.02.1942 NY Selda Zelda ROENBUSCH

<Kahn Hut>

<199>

Kahn Hut, Süßer (isr) * 24. März 1833 in Gemmingen + 8. Mai 1888 in Mannheim

Vater: Kahn Hut, Ansel * 1806 in Gemmingen + 15. Oktober 1875 in Bruchsal - Mutter: Bär, Caroline * 25. September 1815 in Untergrombach, Bruchsal + 9. September 1887 in Gemmingen

Beruf: Kaufmann

oo 10. August 1858 Gemmingen

Bachert, Karoline^[2] (isr) * 15. Mai 1837 in Neidenstein + 14. Januar 1907 in Mannheim

Vater: Bachert, Götz Emanuel * 14. Januar 1803 - Mutter: Würzweiler, Fanni (Vögle) * 13. November 1813 <6>

Kind(er):

1. Kahn Hut, Leopold (isr) * 26. Mai 1860 in Gemmingen Notiz: oo 05.05.1891 Stuttgart Ida RIES
2. Kahn Hut, Wolfgang (isr) * 1. August 1861 in Gemmingen + 13. April 1915 in Mannheim Notiz: oo 29.03.1899 Thekla gen. Toni MEYER
3. Kahn Hut, Sophie (isr) * 24. Februar 1866 in Gemmingen + 13. April 1915 in Mannheim Notiz: oo 28.11.1887 MA Karl FRANK
4. Kahn Hut, Max (isr) * 1. August 1868 in Gemmingen + 18. November 1919 in Mannheim Notiz: oo um 1900 Johanna HAAS
5. Kahn Hut, Simon (isr) * 24. März 1871 in Gemmingen + 20. Januar 1918 (gefallen)
6. Kahn Hut, Anna (isr) * 29. März 1873 in Gemmingen Notiz: oo 13.07.1897 MA Isaak ESSINGER

<Kaichen>

<200>

Kaichen, David (isr) * 10. März 1899 in Frankfurt a. M. + 17. Juni 1934 in Mannheim

- Mutter: Kaichen, Agatha * 1. April 1879 in Heldenbergen + 3. Oktober 1938 in Mannheim

oo 22. August 1922 Neidenstein, Trauzeugen: Bahnarbeiter Friedrich Baier 38 J, Ratsdiener Karl Vogt 42 J^[3]

Wolf, Bety (Betty, zwangsweise Name nach 1939 Sara)^[2] (isr) * 11. April 1898 in Neidenstein + nach 28. August 1942 in KZ Auschwitz (Schoa)

Vater: Wolf, Bernhard (# Bernhard Jissachar ben Jakob) * 15. April 1867 - Mutter: Weissenburger, Emma (zwangsweise Name nach 1939 Sara) * 18. Dezember 1872 <456>

Kind(er):

1. Kaichen, Hans Lothar (isr) * 16. November 1927 in Mannheim + 24. April 2018 in California, USA Notiz: oo 14 Jul 1953 Doris Ruth PHILIPS
2. Kaichen, Leo (isr) * 4. Oktober 1930 in Mannheim + 2016 in Arizona, USA Notiz: oo 01.10.1951 Los Angeles Lucia Elisabeth LOPEZ

<Kälbermann>

<201>

Kälbermann, Max (isr) * 23. Dezember 1858 in GroÙeicholzheim, Seckach + 8. Oktober 1920 in Mannheim

Vater: Kälbermann, Abraham * 8. April 1827 in GroÙeicholzheim, Seckach + 11. Mai 1891 in GroÙeicholzheim, Seckach -

Mutter: Marx, Therese Drusella * 18. September 1829 in GroÙeicholzheim, Seckach + 14. April 1913 in

GroÙeicholzheim, Seckach

Beruf: Handelsmann

oo 1. Mai 1883

Mayer, Bertha (* MAIER)^[2] (isr) * 17. Januar 1862 in Neidenstein + 4. Dezember 1938 in Mannheim

Vater: Mayer, Isaac I (* MAIER) * 19. September 1834 - Mutter: Schlesinger, Jette (# Jette Jendle) * 12. Januar 1836 <292>

Kind(er):

1. Kälbermann, Hugo (isr) * 9. Februar 1884 in GroÙeicholzheim, Seckach + 1. September 1917 (gefallen) Notiz: oo vor 1914 Eugenie Amalie ABERLE

<Karl>

<202>

Karl, Samuel (isr) * etwa 1809 in Neidenstein

- Mutter: Wormser, Blümel * errechnet 1792 <460>

weitere Familie/n: <203>

oo unverheiratet

Löw, Rosina (isr) * etwa 1810 in Gochsheim + 22. Januar 1855 in Gochsheim

Vater: Löw, Hajum - Mutter: Wallerstein, Häfele Hanna

Kind(er):

1. Löw, Blümle (isr) * 14. März 1829 in Gochsheim

<203>

Karl, Samuel weitere Familie/n: <202>

oo 2. Mai 1839 Eschelbach, Sinsheim

Langweiler, Sophie (isr) * etwa 1805 in Eschelbach, Sinsheim

Vater: Langweiler, Jacob * 13. Juli 1752 in Eschelbach, Sinsheim + 13. November 1835 in Eschelbach, Sinsheim - Mutter:

Joseph, Rinz Rosina

Kind(er):

1. Karl, Babette (isr) * 18. November 1832 in Eschelbach, Sinsheim + 10. Dezember 1832 in Eschelbach, Sinsheim
2. Karl, Löb (isr) * 26. Januar 1834 in Eschelbach, Sinsheim + 5. Februar 1834 in Eschelbach, Sinsheim
3. Karl, Karoline (isr) * 19. April 1835 in Eschelbach, Sinsheim + 19. September 1835 in Eschelbach, Sinsheim

<Katzauer>

<204>

Katzauer, Maier (Maier Ben Binyamin) (isr) * 9. Mai 1870 in Obergimpfern, Bad Rappenau + 31. Dezember 1954 in Jerusalem, Israel

Vater: Katzauer, Wolf * 27. April 1833 in Bruchsal + 14. April 1913 in Obergimpfern, Bad Rappenau Beruf: Handelsmann -

Mutter: Metzger, Babette * 2. August 1839 in Berlichingen, Schöntal/Jagst + 11. Januar 1907 in Obergimpfern, Bad Rappenau

Beruf: Kaufmann

oo 25. Oktober 1911 Neidenstein, Trauzeugen: Handelsmann Wolf Katzauer 78 J Obergimpfern, Kaufmann Isaak Hirsch Mayer 52 J^[3]

Mayer, Elsa (isr) * 15. November 1889 in Eppingen + 22. Januar 1950 in Jerusalem, Israel

Vater: Mayer, Isaak Hirsch (* MAIER, # MAYER Isaak Hirsch Zwi ben Jomtow) * 8. Januar 1859 - Mutter: Ettlinger, Friederike (Riwka) * 24. März 1864 <299>

Kind(er):

1. Katzauer, Salomon (Shlomo) (isr) * 18. Oktober 1912 + 30. Juli 1991 in Tel Aviv, Israel Notiz: oo Sophie Coca HILLMAN
2. Katzauer, Wolf (Kenneth Thomas WOLF) (isr) * 6. Mai 1919 in Marktbreit, Kitzingen + 26. Januar 1996 in Scarsdale, Westchester, New York, USA Notiz: Ioo Edith RAPHAEL Ioo Trudy (Trude) FISHER
3. Katzauer, Jonathan (isr) * 2. März 1915 + 19. April 1961 in Hebron, Israel Notiz: oo Bracha GOLDREICH
4. Katzauer, Abraham (isr) * 15. April 1922 in Darmstadt + 26. März 2011 in Kfar Saba, Israel Notiz: oo Eva Sybilla MEYER

<Kaufmann>

<205>

Kaufmann, Liebmann Isaak Elieser (# Liebmann ben Isaak, ein Sohn STRAUß)^{[4] [5]} (isr) * errechnet 1743 in Waibstadt + 25. Februar 1813 in Neidenstein

Vater: , Isaak

Beruf: Schutzjude Waibstadt, Schutzbürger Neidenstein Notiz: 1796 Liebmann 1809 Liebmann Isaak 65J Wohnort: Haus 64 1796 Neidenstein

oo etwa 1766

Wolf, Caroline Kala (# Kela)^{[4] [5]} (isr) * errechnet 1744 + 8. März 1813 in Neidenstein

Vater: , Wolf

Kind(er):

1. Kaufmann, Marx Mordechai Liebmann (# Mordechai ben Elasar, Mortgage)^{[4] [5]} (isr) * 20. Februar 1771 in Neidenstein Ioo Bodenheimer, Barbara Bale (# Barbara Bale bat Baruch, Bela BORIG, Bala) <207>
2. Strauß, Joseph Liebmann (isr) * 21. Juli 1773 in Neidenstein + 21. Februar 1828 in Bödighheim, Buchen/Odenwald Ioo , Beile * Juli 1777 in Waldhausen + 10. August 1853 in Bödighheim, Buchen/Odenwald
3. Kaufmann, Joseph Löb (# Kaufmann Josef Arje Löb ben Liebman Elieser)^{[4] [5]} (isr) * 24. August 1775 in Neidenstein Ioo Kahn, Johanna Hinche (# Johanna Hinche bat Herz, Hündche, KAN, Hannchen) <208>
4. Kaufmann, Bela (Beila, Babetta)^[4] (isr) * 10. September 1779 in Neidenstein Ioo Mayer, Simon Herz (oo 1817 HERZ Simon, + MAIER, # MAYER Simon ben Naftali Herz) <271>
5. Kaufmann, Isaak Liebmann (# Kaufmann Isaak ben Elasar)^[5] (isr) * etwa 1783 in Neidenstein + 5. Februar 1855 in Waibstadt Beruf: Schutzbürger Waibstadt, Viehhändler Ioo 13. Mai 1819 Waibstadt - Kahn, Breinle * errechnet 1772 in Schluchtern + 29. Dezember 1837 in Waibstadt Ioo 15. April 1839 Sinsheim - Strauß, Gutel Karoline * etwa 1803 in Weiler, Sinsheim + 3. August 1863 in Waibstadt
6. Kaufmann, Wolf Liebmann (# Wolf Benjamin)^{[4] [5]} (isr) * 17. Juli 1784 in Neidenstein Ioo Richeimer, Gutel (# Gitel bat Josef Löb, Gutheil, RIECHHEIMER) <209> Ioo Meinhold, Sophia Sprinz (LÖW, GUMBEL) <210>
7. Kaufmann, Schanette Schöngle (isr) * 1791 in Neidenstein + 5. August 1822 in Gemmingen Ioo 16. November 1814 Gemmingen - Richeimer, Fauber Joseph Ferdinand * 1781 in Gemmingen + 10. Juli 1854 in Gemmingen

<206>

Kaufmann, Samuel (isr) * 1750 in Neidenstein + 22. April 1826 in Hochberg, Remseck

Vater: , Kaufmann - Mutter: Isaac, Bräunle

oo 1781

Raphael, Murle Mariam (isr) * etwa 1754 in Ernsbach, Forchtenberg + 31. Januar 1829 in Hochberg, Remseck

Vater: , Raphael - Mutter: Isaac, Bräunle

Kind(er):

1. Kaufmann, Judith (Jüdle) (isr) * 1783 in Hochberg, Remseck + 12. Mai 1837 in Hochberg, Remseck Notiz: oo 1809 Wolf Levi KALLMANN
2. Kaufmann, Kusiel (isr) * 1787 in Hochberg, Remseck Notiz: oo 1811 Frommet OPPENHEIMER aus Olshausen

3. Kaufmann, Raphael (isr) * 7. Juni 1790 in Hochberg, Remseck + 18. April 1879 in Hochberg, Remseck Notiz: oo Voegel KAUFMANN?
4. Kaufmann, Bertha (Bräune) (isr) * 18. Februar 1793 in Hochberg, Remseck Notiz: oo 1815 Loeb Manasse THALHEIMER

<207>

Kaufmann, Marx Mordechai Liebmann (# Mordechai ben Elasar, Mortge)^{[4] [5]} (isr) * 20. Februar 1771 in Neidenstein + 22. Mai 1823 in Neidenstein (Windkolik)

Vater: Kaufmann, Liebmann Isaak Elieser (# Liebmann ben Isaak, ein Sohn STRAUß) * errechnet 1743 - Mutter: Wolf, Caroline Kala (# Kela) * errechnet 1744 <205>

Beruf: Schutzbürger, Handelsmann, Viehhändler Notiz: 1809 Marx Liebmann 37J 1815 Marx Liebmann M. Kaufmann 20. II. 1771 Cattle trader 1819 Marx Kauffmann oo etwa 1800

Bodenheimer, Barbara Bale (# Barbara Bale bat Baruch, Bela BORIG, Bala)^{[4] [5]} (isr) * 7. März 1779 in Waibstadt + 30. November 1847 in Neidenstein

Vater: Bodenheimer, Josef Baruch (# Josef Baruch ben Jehuda) + 31. August 1800 in Waibstadt Beruf: Schutzbürger - Mutter: Salomon, Sara Serle (Sorle SALOME) * errechnet 1736 + 1. Dezember 1827 in Waibstadt

Notiz: 1815 Bela 7. III. 1779

Kind(er):

1. Kaufmann, Joseph Baruch (# Josef Baruch ben Mordechai Marx)^{[4] [5]} (isr) * 29. Juni 1801 in Neidenstein 1oo Neidensteiner, Gütle (# Jette Jitle, MAIER) <211>
2. Kaufmann, Magdalena Madel (isr) * 9. Oktober 1803 in Neidenstein o/o <212>
3. Kaufmann, Salomon (# Salomo ben Marx Mordechai)^{[1] [2] [4] [5]} (isr) * 5. Mai 1805 in Neidenstein 1oo Kaufmann, Fanny Feil (oo Fanni) <213>
4. Kaufmann, Sophie Zerle (# Zerl)^[5] (isr) * 14. August 1808 in Neidenstein + 14. Februar 1836 in Rohrbach, Sinsheim (Dienstmagd bei Israel Wertheimer) Beruf: Dienstmagd Notiz: 1815 Zerle 14. VIII. 1808
5. Kaufmann, Vögele Fanni (isr) * 27. April 1810 in Neidenstein 1oo Jakob, Binges (* oo WOLF, JACOBS, Benedikt) <170>
6. Kaufmann, Wolf^{[2] [4] [5]} (isr) * 19. Januar 1812 in Neidenstein 1oo Straßburger, Barbara (# Breinle, Babette, + SCHMITT) <215>
7. Kaufmann, Liebmann^{[2] [4]} (isr) * 2. November 1814 in Neidenstein + 3. Mai 1815 in Neidenstein Notiz: 1815 Liebmann 24. XI. 1815

<208>

Kaufmann, Joseph Löb (# Kaufmann Josef Arje Löb ben Liebman Elieser)^{[4] [5]} (isr) * 24. August 1775 in Neidenstein + 2. September 1856 in Neidenstein

Vater: Kaufmann, Liebmann Isaak Elieser (# Liebmann ben Isaak, ein Sohn STRAUß) * errechnet 1743 - Mutter: Wolf, Caroline Kala (# Kela) * errechnet 1744 <205>

Beruf: Schutzbürger, Handelsmann, Viehhändler Notiz: 1815 Josef Loeb J. Kaufmann 24. VIII. 1775 Cattle trader 1819 Joseph Löw Kaufmann oo etwa 1812

Kahn, Johanna Hinche (# Johanna Hinche bat Herz, Hündche, KAN, Hannchen)^{[4] [5]} (isr) * 27. Dezember 1779 + 20. Januar 1850 in Neidenstein

Vater: Kahn, Herz - Mutter: , Fanni

Notiz: 1815 Hendle 27. XII. 1779

Kind(er):

1. Kaufmann, Fanny Feil (oo Fanni)^{[2] [4] [5]} (isr) * 25. Januar 1813 in Neidenstein 1oo Kaufmann, Salomon (# Salomo ben Marx Mordechai) <213>
2. Kaufmann, Liebmann (# KAUFMANN Liebmann Elieser ben Josef Arje Löb)^{[2] [4] [5]} (isr) * 12. September 1815 in Neidenstein 1oo Bär, Adelheid Edel <216>
3. Kaufmann, Herz (# Herman)^[2] (isr) * 3. Oktober 1819 in Neidenstein 1oo Mayer, Händle Johanna (# Hanchen) <217>
4. Kaufmann, Wolf^{[2] [4]} (isr) * 6. April 1822 in Neidenstein + 29. November 1824 in Neidenstein (Schleimschlagfluß)

<209>

Kaufmann, Wolf Liebmann (# Wolf Benjamin)^{[4] [5]} (isr) * 17. Juli 1784 in Neidenstein + 16. März 1833 in Neidenstein

Vater: Kaufmann, Liebmann Isaak Elieser (# Liebmann ben Isaak, ein Sohn STRAUß) * errechnet 1743 - Mutter: Wolf, Caroline Kala (# Kela) * errechnet 1744 <205>

weitere Familie/n: <210> Beruf: Schutzbürger, Handelsmann, Viehhändler Notiz: 1815 Wolf Liebmann W. Kaufmann 17. VII. 1774 Cattle trader 1819 Wolf Kauffmann oo 17. November 1814 Gemmingen^[3]

Richheimer, Gutel (# Gitel bat Josef Löb, Guttheil, RIECHHEIMER)^{[4] [5]} (isr) * 14. Januar 1791 in Gemmingen + 12. Februar 1819 in Neidenstein

Vater: Richheimer, Joseph Löw * 1746 in Gemmingen + 29. Dezember 1816 in Gemmingen Beruf: Schutzbürger Gemmingen - Mutter: Oppenheimer, Sara * etwa 1750

Notiz: 1815 Gutel 14. I. 1791

Kind(er):

1. Kaufmann, Kehla^[2] (isr) * 28. Juli 1816 in Neidenstein 1oo Stroh, Abraham David <427>

<210>

Kaufmann, Wolf Liebmann (# Wolf Benjamin) weitere Familie/n: <209>

oo 31. August 1819 Grombach, Bad Rappenau^[3]

Meinhold, Sophia Sprinz (LÖW, GUMBEL)^{[4] [5]} (isr) * errechnet 1792 in Massenbachhausen + 3. März 1871 in Neidenstein

Vater: Meinhold, Gumbel LÖB Beruf: Handelsmann - Mutter: Wiener, Eva (Karoline) Notiz: oo Tochter Karoline, + Tod Tochter Eva Wiener

Kind(er):

1. Kaufmann, Sarah^{[2] [4] [5]} (isr) * 23. Juli 1820 in Neidenstein + 17. Mai 1837 in Neidenstein
2. Kaufmann, Babet (# Babette Bessle bat Wolf)^{[2] [4] [5]} (isr) * 11. März 1822 in Neidenstein 1oo Friedberger, Lazarus (# Lazarus Lejser Hirsch, Elieser Zwi) <112>
3. Kaufmann, Liebmann (Ludwig, Lewis)^[2] (isr) * 22. April 1823 in Neidenstein 1oo Lehmann, Hannah Hanche <218>
4. Kaufmann, Selig^[2] (isr) * 12. November 1824 in Neidenstein
5. Kaufmann, Magdalena^{[2] [4]} (isr) * 11. Juni 1826 in Neidenstein + 3. November 1834 in Neidenstein
6. Kaufmann, Gumbel^[2] (isr) * 4. Oktober 1827 in Neidenstein 1oo Steiner, Lea <219>
7. Kaufmann, Barbara^[2] (isr) * 31. März 1829 in Neidenstein 1oo Ahrens, Aaron Adam <2>
8. Kaufmann, Regina (Rachel)^[2] (isr) * 5. April 1831 in Neidenstein 1oo Steiner, Israel <412>
9. Kaufmann, Wolf^{[2] [4] [5]} (isr) * 1. August 1833 in Neidenstein + 31. Juli 1852 in Neidenstein

<211>

Kaufmann, Joseph Baruch (# Josef Baruch ben Mordechai Marx)^{[4] [5]} (isr) * 29. Juni 1801 in Neidenstein + 16. Oktober 1874 in Neidenstein

Vater: Kaufmann, Marx Mordechai Liebmann (# Mordechai ben Elasar, Mortge) * 20. Februar 1771 - Mutter: Bodenheimer, Barbara Bale (# Barbara Bale bat Baruch, Bela BORIG, Bala) * 7. März 1779 <207>

Beruf: (Schutz)Bürger, Handelsmann, Viehhändler Notiz: 1815 Baruch 29. VI. 1801 nach 1819 Baruch Kaufmann

oo 15. Januar 1834 Neidenstein^[3]

Neidensteiner, Gütle (# Jette Jitle, MAIER)^{[4] [5]} (isr) * 1803 in Neidenstein + 23. Januar 1877 in Neidenstein

Vater: Neidensteiner, Maier Liebmann (# NEIDENSTEINER Gedalja Meir ben Elieser, Mayer, SINSHEIMER) * errechnet 1766 - Mutter: Sinsheimer, Sprinz (# Sprinz bat Abraham) * errechnet 1776 <323>

Notiz: 1815 Jutle 1803

Kind(er):

1. Kaufmann, Sprinz^{[2] [4]} (isr) * 24. November 1836 in Neidenstein + 5. März 1915 in Neidenstein Beruf: Büglerin
2. Kaufmann, Marx II^[2] (isr) * 31. Januar 1839 in Neidenstein 1oo Bär, Hanchen <221>
3. Kaufmann, Jette^[2] (isr) * 24. April 1841 in Neidenstein 1oo Heumann, Menke <141>
4. Kaufmann, Maier (Maier Maier)^[2] (isr) * 28. April 1843 in Neidenstein
5. Kaufmann, Caroline^{[2] [4]} (isr) * 21. Januar 1846 in Neidenstein + 17. April 1847 in Neidenstein

<212>

Kaufmann, Magdalena Madel (isr) * 9. Oktober 1803 in Neidenstein

Vater: Kaufmann, Marx Mordechai Liebmann (# Mordechai ben Elasar, Mortge) * 20. Februar 1771 - Mutter: Bodenheimer, Barbara Bale (# Barbara Bale bat Baruch, Bela BORIG, Bala) * 7. März 1779 <207>

Notiz: 1815 Madel 9. X. 1803

Kind(er):

1. Kaufmann, Elias^[2] (isr) * 10. Januar 1828 in Neidenstein

<213>

Kaufmann, Salomon (# Salomo ben Marx Mordechai)^{[1] [2] [4] [5]} (isr) * 5. Mai 1805 in Neidenstein + 11. März 1859 in Neidenstein

Vater: Kaufmann, Marx Mordechai Liebmann (# Mordechai ben Elasar, Mortge) * 20. Februar 1771 - Mutter: Bodenheimer, Barbara Bale (# Barbara Bale bat Baruch, Bela BORIG, Bala) * 7. März 1779 <207>

Beruf: Schutzbürger, Handelsmann, Viehhändler Notiz: 1815 Salomon 13. IV. 1806

oo 25. November 1835 Neidenstein^[3]

Kaufmann, Fanny Feil (oo Fanni)^{[2] [4] [5]} (isr) * 25. Januar 1813 in Neidenstein + 27. April 1891 in Neidenstein

Vater: Kaufmann, Joseph LÖB (# Kaufmann Josef Arje LÖB ben Liebman Elieser) * 24. August 1775 - Mutter: Kahn, Johanna Hinche (# Johanna Hinche bat Herz, Hündche, KAN, Hannchen) * 27. Dezember 1779 <208>

Notiz: 1815 Feile 24. VIII. 1813

Kind(er):

1. Kaufmann, Anonyma (Mädchen)^{[2] [4]} (isr) * 20. Januar 1836 in Neidenstein + 20. Januar 1836 in Neidenstein
2. Kaufmann, Karolina^[2] (isr) * 18. März 1839 in Neidenstein
3. Kaufmann, Marx III (# Kaufmann Marx III Mordechai ben Salomo, Mordsche)^{[2] [4] [5]} (isr) * 21. Mai 1841 in Neidenstein 1oo Richheimer, Mathilde Madel (* Madel, # Malchen) <223>
4. Kaufmann, Herz^[2] (isr) * 24. Dezember 1842 in Neidenstein Auswanderung: 7. Dezember 1863 USA
5. Kaufmann, Sarah^[2] (isr) * 23. Januar 1845 in Neidenstein
6. Kaufmann, Magdalena^{[2] [4]} (isr) * 1. August 1846 in Neidenstein + 31. Oktober 1847 in Neidenstein

7. Kaufmann, Anonymus^{[2] [4]} (isr) * 8. Juni 1848 in Neidenstein + 13. Juni 1848 in Neidenstein
8. Kaufmann, Liebmann^[2] (isr) * 24. Juni 1850 in Neidenstein
9. Kaufmann, Babette (# Babette Bejle bat Salomo)^{[2] [5]} (isr) * 21. Juli 1853 in Neidenstein + 19. Juli 1931 in Neidenstein
10. Kaufmann, Isaak^[2] (isr) * 8. Mai 1855 in Neidenstein Auswanderung: 1870 USA
11. Kaufmann, Hannchen^{[2] [4]} (isr) * 17. November 1856 in Neidenstein + 8. Mai 1877 in Neidenstein

<214>

Kaufmann, Leopold (isr) * 26. Juni 1806 in Leimen + 24. Juni 1881 in Mannheim

Vater: Kaufmann, Mayer - Mutter: Levi, Babette

Beruf: Gastwirt zum gelben Kreuz Mannheim, Bürger Leimen, Israelitischer Lehrer zwischen 1830 und 1850 Neidenstein
oo 22. Juni 1831 Leimen

Oppenheimer, Jette (isr) * 6. April 1804 in Hoffenheim, Sinsheim + 22. Dezember 1868 in Mannheim

Vater: Oppenheimer, Zacharias Löb * 18. Januar 1764 in Hoffenheim, Sinsheim + 31. März 1843 in Hoffenheim, Sinsheim

- Mutter: Eschelbach, Chaia Klara * 24. November 1765 in Hoffenheim, Sinsheim + 25. Juli 1821 in Hoffenheim, Sinsheim

Kind(er):

1. Kaufmann, Clara^{[2] [4]} (isr) * 23. April 1832 in Neidenstein + 23. Januar 1833 in Neidenstein
2. Kaufmann, Hannchen^[2] (isr) * 19. April 1833 in Neidenstein 1oo Gunzenhäuser, Abraham <130>
3. Kaufmann, Karoline^[2] (isr) * 20. August 1834 in Neidenstein 1oo Falkenstein, Wolf Adolf <99>
4. Kaufmann, Betti^[2] (isr) * 24. Juni 1836 in Neidenstein 1oo Pohl, Moritz <362>
5. Kaufmann, Regine^[2] (isr) * 17. März 1839 in Neidenstein
6. Kaufmann, Malchen^[2] (isr) * 22. Mai 1840 in Neidenstein 1oo Pohl, Jakob <361>
7. Kaufmann, Friderika (Reike)^[2] (isr) * 23. Juni 1844 in Neidenstein 1oo Lefèvre, Gustav <248>

<215>

Kaufmann, Wolf^{[2] [4] [5]} (isr) * 19. Januar 1812 in Neidenstein + 13. Februar 1881 in Neidenstein

Vater: Kaufmann, Marx Mordechai Liebmann (# Mordechai ben Elasar, Mortge) * 20. Februar 1771 - Mutter: Bodenheimer, Barbara Bale (# Barbara Bale bat Baruch, Bela BORIG, Bala) * 7. März 1779 <207>

Beruf: (Schutz)Bürger, Handelsmann, Kaufmann, Viehhändler Notiz: 1815 Wolf 17. I. 1812

oo 14. März 1837 Neidenstein^[3]

Straßburger, Barbara (# Breinle, Babette, + SCHMITT)^{[4] [5]} (isr) * errechnet 1806 in Neidenstein + 29. April 1883 in Neidenstein

- Mutter: Straßburger, Klare Brendel (Brendel ABRAHAM) * etwa 1788 <416>

Kind(er):

1. Kaufmann, Marx I (# KAUFMANN Marx Mordechai ben Benjamin, Mordsche)^{[2] [4] [5]} (isr) * 22. März 1838 in Neidenstein 1oo Weißkopf, Sara <220>
2. Kaufmann, Fanny^{[2] [4]} (isr) * 13. Februar 1840 in Neidenstein + 9. Mai 1843 in Neidenstein
3. Kaufmann, Karoline^{[2] [4]} (isr) * 10. Mai 1842 in Neidenstein + 3. Mai 1843 in Neidenstein
4. Kaufmann, Abraham^{[2] [4]} (isr) * 23. März 1844 in Neidenstein + 2. März 1846 in Neidenstein
5. Kaufmann, Fanny^[2] (isr) * 12. April 1846 in Neidenstein 1oo Strauß, Nathan <423>
6. Kaufmann, Babet (Babette)^[2] (isr) * 3. Mai 1848 in Neidenstein o/o <226> 1oo Reis, Wolf II <369>
7. Kaufmann, Fanny (nach 1880 Clara, #Klara, 1882 Babetta 1883 Babette Clara)^{[2] [4] [5]} (isr) * 15. August 1850 in Neidenstein 1oo Mayer, Jonathan (MAIER, Jondov, Jontef, # Jonathan Jontov) <290>
8. Kaufmann, Gumbel^[2] (isr) * 17. August 1853 in Neidenstein

<216>

Kaufmann, Liebmann (# KAUFMANN Liebmann Elieser ben Josef Arje Löb)^{[2] [4] [5]} (isr) * 12. September 1815 in Neidenstein + 16. Juli 1874 in Neidenstein

Vater: Kaufmann, Joseph Löb (# Kaufmann Josef Arje Löb ben Liebman Elieser) * 24. August 1775 - Mutter: Kahn, Johanna Hinche (# Johanna Hinche bat Herz, Hündche, KAN, Hannchen) * 27. Dezember 1779 <208>

Beruf: Schutzbürger, Handelsmann, Makler

oo 15. Juli 1840 Sinsheim^[3]

Bär, Adelheid Edel^{[4] [5]} (isr) * etwa 1812 in Weingarten (Baden) + 25. Dezember 1885 in Neidenstein

Vater: Bär, Lippmann Aron * errechnet Mai 1770 in Untergrombach, Bruchsal + 8. Juni 1836 in Weingarten (Baden) Beruf: Handelsmann, Metzger - Mutter: Simon, Blum Löb * etwa 1775 in Walldorf + 21. Juli 1845 in Weingarten (Baden)

weitere Familie/n: <20>

Kind(er):

1. Kaufmann, Carolina^{[2] [4]} (isr) * 8. März 1841 in Neidenstein + 14. Juni 1841 in Neidenstein
2. Kaufmann, Ricke^[2] (isr) * 7. Juni 1842 in Neidenstein
3. Kaufmann, Herz^{[2] [4] [5]} (isr) * 30. Dezember 1843 in Neidenstein 1oo Friedberger, Hanna (# Hannchen) <225>
4. Kaufmann, Blume^{[2] [4]} (isr) * 6. Februar 1846 in Neidenstein + 21. Februar 1846 in Neidenstein
5. Kaufmann, Sarah^{[2] [4]} (isr) * 6. Februar 1846 in Neidenstein + 19. Februar 1846 in Neidenstein

6. Kaufmann, Blume (Bertha, Betty)^[2] (isr) * 22. April 1847 in Neidenstein 100 Bamberger, Isaac <25>
 7. Kaufmann, Fanny^[2] (isr) * 7. Januar 1849 in Neidenstein 100 Oppenheimer, Samuel <344>
 8. Kaufmann, Bernhard (Berthold, Ben., Benjamin)^[2] (isr) * 19. Juni 1852 in Neidenstein 100 Heller, Matilda Tellie <228>

<217>

Kaufmann, Herz (# Herman)^[2] (isr) * 3. Oktober 1819 in Neidenstein + 26. März 1881 in New York City, New York, USA

Vater: Kaufmann, Joseph Løb (# Kaufmann Josef Arje Løb ben Liebman Elieser) * 24. August 1775 - Mutter: Kahn, Johanna Hinche (# Johanna Hinche bat Herz, Hündche, KAN, Hannchen) * 27. Dezember 1779 <208>

Auswanderung: 1851 USA

oo 7. Januar 1846 Waibstadt^[3]

Mayer, Händle Johanna (# Hanchen)^[2] (isr) * 26. Mai 1817 in Neidenstein + 5. Juli 1905 in New York City, New York, USA

Vater: Mayer, Alexander Sander Herz (+ MAIER, # MAYER Alexander Sander ben Naftali Herz) * 4. November 1786 - Mutter: Strauß, Gütel (# Jitle, + Jette, oo Jedle, Jentel, STRAUSS) * 27. Januar 1790 <276>

Auswanderung: 1851 USA

Kind(er):

1. Kaufmann, Karolina^[2] (isr) * 20. April 1847 in Neidenstein 100 Herzog, Michael Samuel <139>
2. Kaufmann, Bertha (isr) * errechnet 1852 in New York, USA
3. Kaufmann, Louis (isr) * 22. April 1855 in New York, USA + 16. Dezember 1927 in New York, USA Notiz: oo Minnie 1963-1942
4. Kaufmann, Edward (isr) * errechnet 1855 in New York, USA
5. Kaufmann, Henriette (isr) * errechnet 1856 in New York, USA

<218>

Kaufmann, Liebmann (Ludwig, Lewis)^[2] (isr) * 22. April 1823 in Neidenstein + nach 1900

Vater: Kaufmann, Wolf Liebmann (# Wolf Benjamin) * 17. Juli 1784 - Mutter: Meinhold, Sophia Sprinz (LÖW, GUMBEL) * errechnet 1792 <210>

Beruf: Kaufmann Auswanderung: 26. August 1848 USA

oo 1852 USA

Lehmann, Hannah Hanche (isr) * 18. August 1821 in Deutschland + 16. November 1900 in Chicago, Cook, Illinois, USA

Kind(er):

1. Kaufmann, Carrie (isr) * 13. Juni 1857 in Henry, Illinois, USA + 7. Oktober 1927 in Chicago, Cook, Illinois, USA Notiz: oo 1878 Felix KAHN 1843-1929
2. Kaufmann, William (isr) * 8. Juni 1859 in Illinois, USA + 9. März 1898 in Chicago, Cook, Illinois, USA

<219>

Kaufmann, Gumbel^[2] (isr) * 4. Oktober 1827 in Neidenstein

Vater: Kaufmann, Wolf Liebmann (# Wolf Benjamin) * 17. Juli 1784 - Mutter: Meinhold, Sophia Sprinz (LÖW, GUMBEL) * errechnet 1792 <210>

Beruf: Schutzbürger, Handelsmann

oo 4. Juli 1860 Schluchtern^[3]

Steiner, Lea (isr) * 22. August 1842 in Dünsbach, Gerabronn

Vater: Steiner, Schulem * 18. August 1786 in Dünsbach, Gerabronn + 25. Juli 1865 in Dünsbach, Gerabronn Beruf: Bürger Dünsbach, Gerabronn, Handelsmann - Mutter: Kahn, Esther * 22. August 1801 in Dünsbach, Gerabronn + 6. März 1882 in Dünsbach, Gerabronn

<220>

Kaufmann, Marx I (# KAUFMANN Marx Mordechai ben Benjamin, Mordsche)^[2] ^[4] ^[5] (isr) * 22. März 1838 in Neidenstein + 6. April 1916 in Neidenstein

Vater: Kaufmann, Wolf * 19. Januar 1812 - Mutter: Straßburger, Barbara (# Breinle, Babette, + SCHMITT) * errechnet 1806 <215>

Beruf: Bürger, Handelsmann, Viehhändler Wohnort: Kirchgraben 8 1900 Neidenstein

oo 1. Juli 1863 Neidenstein^[3]

Weißkopf, Sara^[4] ^[5] (isr) * 21. Juli 1833 in Bödigheim, Buchen/Odenwald + 5. September 1891 in Neidenstein

Vater: Weißkopf, Haium * 24. Februar 1799 in Bödigheim, Buchen/Odenwald + 9. März 1833 in Bödigheim, Buchen/Odenwald - Mutter: Lindheimer, Fromet * September 1807 in Bödigheim, Buchen/Odenwald + 21. Juli 1882 in Bödigheim, Buchen/Odenwald

Kind(er):

1. Kaufmann, Hermann^[2] (isr) * 30. Januar 1864 in Neidenstein 100 Niething, Emma Katharina <229>
2. Kaufmann, Babette^[2] ^[4] (isr) * 19. Januar 1865 in Neidenstein + 9. Februar 1865 in Neidenstein
3. Kaufmann, Babette^[2] ^[4] (isr) * 16. Januar 1866 in Neidenstein + 27. April 1866 in Neidenstein
4. Kaufmann, Auguste^[2] ^[4] (isr) * 14. Januar 1867 in Neidenstein + 20. Januar 1867 in Neidenstein
5. Kaufmann, Abraham^[2] (isr) * 7. März 1868 in Neidenstein Auswanderung: 1884 USA
6. Kaufmann, Gustel^[2] ^[4] (isr) * 11. März 1871 in Neidenstein + 8. April 1872 in Neidenstein

7. Kaufmann, Bertha^[2] ^[4] (isr) * 30. August 1872 in Neidenstein + 29. Oktober 1872 in Neidenstein
 8. Kaufmann, Anonyma (leiblos, welches Kind nicht am Leben sei, Mädchen)^[2] ^[4] (isr) * 31. Juli 1875 in Neidenstein + 31. Juli 1875 in Neidenstein (totgeboren)
 9. Kaufmann, Clara^[2] (isr) * 26. Dezember 1877 in Neidenstein 1oo Mayer, Siegfried (* MEYER) <308>

<221>

Kaufmann, Marx II^[2] (isr) * 31. Januar 1839 in Neidenstein + 2. Juni 1890 in Meckesheim
Vater: Kaufmann, Joseph Baruch (# Josef Baruch ben Mordechai Marx) * 29. Juni 1801 - Mutter: Neidensteiner, Gütle (# Jette Jitle, MAIER) * 1803 <211>

Beruf: Bürger, Handelsmann Wohnort: nach 1869 Meckesheim

oo 3. Juli 1867 Bad Rappenau^[3]

Bär, Hanchen (isr) * 12. Februar 1842 in Bad Rappenau + 28. November 1915 in Meckesheim

Vater: Bär, Lazarus * 12. Februar 1809 in Bad Rappenau + 28. Januar 1873 in Bad Rappenau - Mutter: Fischer, Regina * 9. Juni 1812 in Berwangen + 9. November 1880 in Bad Rappenau

Kind(er):

1. Kaufmann, Maier^[2] (isr) * 6. April 1868 in Neidenstein 1oo Weil, Lina <230>
2. Kaufmann, Julius (isr) * 14. Juni 1869 in Meckesheim + 17. November 1927 in Meckesheim 1oo 17. Oktober 1893 - Kern, Lina * 11. November 1868 in Wollenberg, Bad Rappenau + 20. August 1935 in Meckesheim
3. Kaufmann, Ludwig (Liebmann)^[2] (isr) * 22. August 1871 in Meckesheim 1oo Stahl, Rifka <232>
4. Kaufmann, Leopold (isr) * 28. Dezember 1872 in Meckesheim Wohnort: Mannheim
5. Kaufmann, Sophie (isr) * 10. Juni 1874 in Meckesheim + nach 30. Mai 1944 in KZ Auschwitz (Schoa)
6. Kaufmann, Lazarus (isr) * 30. Mai 1876 in Meckesheim + 8. August 1882 in Meckesheim
7. Kaufmann, Berthold (isr) * 3. Dezember 1877 in Meckesheim Wohnort: Frankfurt a. M.
8. Kaufmann, Jette Henriette (Jettchen) (isr) * 14. April 1879 in Meckesheim + nach 30. Mai 1944 in KZ Auschwitz (Schoa) Notiz: oo FREUND

<222>

Kaufmann, Emmanuel Moses (isr) * 28. August 1840 in Obergimpfern, Bad Rappenau (1872 abwesend und verschollen)

Vater: Kaufmann, David * 28. Juli 1808 in Obergimpfern, Bad Rappenau + 12. März 1889 in Obergimpfern, Bad Rappenau - Mutter: Thalheimer, Hanchen * 1810 in Sennfeld, Adelsheim + 20. Juli 1862 in Obergimpfern, Bad Rappenau

Beruf: Handelsmann

oo 27. Oktober 1863 Obergimpfern, Bad Rappenau o|o 9. November 1872 Mannheim

Jakob, Jette (Jutta)^[2] ^[4] ^[5] (isr) * 1. Januar 1841 in Neidenstein + 1. Februar 1919 in Neidenstein

Vater: Jakob, Wolf (WOLF) * 25. April 1810 - Mutter: Sinsheimer, Regina Jette (# Regine Reila, Rosa, Rehle) * 17. April 1813 <169>

weitere Familie/n: <30> Beruf: Handelsfrau

Kind(er):

1. Kaufmann, Frida (adoptiert BAMBERGER)^[2] (isr) * 22. Februar 1873 in Neidenstein 1oo Widder, Ignaz <446>

<223>

Kaufmann, Marx III (# Kaufmann Marx III Mordechai ben Salomo, Mordsche)^[2] ^[4] ^[5] (isr) * 21. Mai 1841 in Neidenstein + 24. Juli 1909 in Neidenstein

Vater: Kaufmann, Salomon (# Salomo ben Marx Mordechai) * 5. Mai 1805 - Mutter: Kaufmann, Fanny Feil (oo Fanni) * 25. Januar 1813 <213>

Beruf: Bürger, Handelsmann, Kleinviehhändler Wohnort: Bergstr. 1900 Neidenstein

oo 6. November 1867 Sinsheim^[3]

Richheimer, Mathilde Madel (* Madel, # Malchen)^[4] ^[5] (isr) * 13. November 1840 in Gemmingen + 11. Juli 1890 in Neidenstein

Vater: Richheimer, Moses * 1811 in Gemmingen + 18. Januar 1846 in Gemmingen Beruf: Bürger Gemmingen, Handelsmann - Mutter: Stein, Gustel (Genendel) * 22. Oktober 1812 in Freudental, Ludwigsburg + 9. Februar 1903 in Gemmingen

Kind(er):

1. Kaufmann, Bertha^[2] ^[4] ^[5] (isr) * 17. Dezember 1868 in Neidenstein + 6. Juni 1872 in Neidenstein
2. Kaufmann, Karolina^[2] ^[4] (isr) * 24. Oktober 1870 in Neidenstein + 24. Dezember 1870 in Neidenstein
3. Kaufmann, Hanchen^[2] ^[4] ^[5] (isr) * 18. August 1872 in Neidenstein 1oo Wertheimer, Maier <439>
4. Kaufmann, Salomon^[2] ^[4] (isr) * 3. September 1873 in Neidenstein + 17. Dezember 1873 in Neidenstein
5. Kaufmann, Moses (Max)^[2] (isr) * 16. Dezember 1874 in Neidenstein + 1. Februar 1936 in Clarinda, Page, Iowa, USA Notiz: oo 02.01.1907 Dubuque Helen Rae FRIEDMAN 1884-1974 Auswanderung: 26. September 1891 USA
6. Kaufmann, Joseph^[2] (isr) * 14. Dezember 1878 in Neidenstein 1oo Kaufmann, Clara <236>

<224>

Kaufmann, Hermann (isr) * 24. Dezember 1842 in Deutschland + 22. November 1916 in Fredericksburg, Spotsylvania, Virginia, USA

Vater: Kaufmann, Salomon - Mutter: , Belle

Beruf: Kaufmann

oo 1877

Hirsch, Regina^[2] (isr) * 16. März 1846 in Neidenstein + 12. Januar 1927 in Fredericksburg, Spotsylvania, Virginia, USA

Vater: Hirsch, Kaufmann * 25. Dezember 1811 - Mutter: Mayer, Hanna (* MAIER, Johanna) * 31. Oktober 1817 <145>

Auswanderung: 1853 USA

Kind(er):

1. Kaufmann, Belle (isr) * 24. März 1878 in Virginia, USA + 29. Dezember 1942 in Richmond, Henrico, Virginia, USA
2. Kaufmann, Sidney S (isr) * 18. Oktober 1880 in Fredericksburg, Spotsylvania, Virginia, USA + 2. Februar 1956 in Fredericksburg, Spotsylvania, Virginia, USA
3. Kaufmann, Hattie (isr) * 9. November 1886 in Fredericksburg, Spotsylvania, Virginia, USA + 1. September 1959 in Richmond, Henrico, Virginia, USA Notiz: oo Albert Aaron SCHWARTZ 1882-1965

<225>

Kaufmann, Herz^[2] ^[4] ^[5] (isr) * 30. Dezember 1843 in Neidenstein + 13. Dezember 1893 in Neidenstein

Vater: Kaufmann, Liebmann (# KAUFMANN Liebmann Elieser ben Josef Arje Löb) * 12. September 1815 - Mutter: Bär, Adelheid Edel * etwa 1812 <216>

Beruf: Bürger, Handelsmann, Viehhändler

oo 23. Juni 1869 Neidenstein^[3]

Friedberger, Hanna (# Hannchen)^[2] ^[4] ^[5] (isr) * 18. April 1845 in Neidenstein + 26. Juni 1903 in Neidenstein

Vater: Friedberger, Lazarus (# Lazarus Lejser Hirsch, Elieser Zwi) * 16. November 1816 - Mutter: Kaufmann, Babet (# Babette Bessle bat Wolf) * 11. März 1822 <112>

Kind(er):

1. Kaufmann, Josef Löb (# Josef ben Naftali)^[2] ^[4] ^[5] (isr) * 17. August 1870 in Neidenstein 1oo Bodenheimer, Emma (zwangsweise Name nach 1939 Sara) <231>
2. Kaufmann, Gustav^[2] (isr) * 26. September 1871 in Neidenstein 1oo Marx, Sarah (MARKS) <233>
3. Kaufmann, Aron^[2] (isr) * 4. August 1873 in Neidenstein
4. Kaufmann, Sophia^[2] ^[4] (isr) * 2. Mai 1875 in Neidenstein + 16. April 1938 in Neidenstein Beruf: Köchin Mannheim
5. Kaufmann, Lui (Liebmann, Ludwig, Louis, zwangsweise Name nach 1939 Israel)^[2] (isr) * 9. Februar 1877 in Neidenstein 1oo Mayer, Thekla (zwangsweise Name nach 1939 Sara) <235>
6. Kaufmann, Anonymus^[4] (isr) * 16. Januar 1879 in Neidenstein + 16. Januar 1879 in Neidenstein (totgeboren) Notiz: Kind männlichen Geschlechts
7. Kaufmann, Adolf^[2] ^[4] (isr) * 20. Mai 1880 in Neidenstein + 30. März 1881 in Neidenstein
8. Kaufmann, Bertha^[2] ^[4] (isr) * 7. Oktober 1881 in Neidenstein + 28. April 1885 in Neidenstein
9. Kaufmann, Salomon (Saly, Sol)^[2] (isr) * 4. August 1883 in Neidenstein 1oo Bruch, Carrie <238>
10. Kaufmann, Bety^[2] ^[4] (isr) * 1. März 1885 in Neidenstein + 29. Januar 1886 in Neidenstein

<226>

Kaufmann, Babet (Babette)^[2] (isr) * 3. Mai 1848 in Neidenstein + 1. Mai 1910 in Nieder-Florstadt

Vater: Kaufmann, Wolf * 19. Januar 1812 - Mutter: Straßburger, Barbara (# Breinle, Babette, + SCHMITT) * errechnet 1806 <215>

weitere Familie/n: <369> Notiz: bei oo * 10.04.1848

Kind(er):

1. Kaufmann, Wolf Max^[2] (isr) * 9. Juni 1870 in Heidelberg + 30. Juni 1870 in Heidelberg

<227>

Kaufmann, Joseph Max (isr) * 14. Februar 1849 in Mannheim + 3. Januar 1883 in Mannheim

Vater: Kaufmann, Joseph * 18. August 1820 in Ilvesheim + 5. März 1895 in Mannheim Beruf: Fuhrmann - Mutter: Oppenheimer, Sprinz Franziska (Fanny) * 22. Juli 1820 in Schriesheim + 5. September 1855 in Mannheim

Beruf: Fuhrwerksbesitzer

oo 7. Dezember 1876 Mannheim

Münzesheimer, Regina (Rosa)^[2] (isr) * 10. November 1851 in Neidenstein

Vater: Münzesheimer, Moses * 25. November 1817 - Mutter: Oppenheimer, Jette (+ Henriette) * 3. Januar 1821 <321>

Beruf: Modistin

Kind(er):

1. Kaufmann, Rudolf Ludwig (isr) * 26. Januar 1878 in Mannheim + 11. September 1947 in New York, USA Notiz: oo 17 Okt 1909 Frieda DREIFUSS
2. Kaufmann, Franziska Frances (Fränzel) (isr) * 11. März 1879 in Mannheim + 28. Dezember 1964 in London
3. Kaufmann, Paulin Friederike (isr) * 21. März 1880 in Mannheim + 20. Juni 1882 in Mannheim
4. Kaufmann, Gustav Leonhard (isr) * 15. September 1881 in Mannheim + 10. März 1930 in Arosa, Graubünden, Schweiz Notiz: oo Gerti KOLBAAS

<228>

Kaufmann, Bernhard (Berthold, Ben., Benjamin)^[2] (isr) * 19. Juni 1852 in Neidenstein + 28. November 1925 in Chicago, Cook, Illinois, USA

Vater: Kaufmann, Liebmann (# KAUFMANN Liebmann Elieser ben Josef Arje Löb) * 12. September 1815 - Mutter: Bär, Adelheid Edel * etwa 1812 <216>

Auswanderung: 19. Oktober 1870 USA

oo 30. Dezember 1877 Rock Island, Illinois, USA

Heller, Matilda Tellie (isr) * 29. Juni 1857 in Davenport, Scott, Iowa, USA + 7. Dezember 1939 in Beverly Hills, Los Angeles, California, USA

Kind(er):

1. Kaufmann, Louis (isr) * 7. Juli 1879 + etwa 1948
2. Kaufmann, Stella (isr) * 24. September 1882 in Illinois, USA + 30. November 1975 in Chicago, Cook, Illinois, USA Notiz: oo Robert MANDEL
3. Kaufmann, Sylvan Jay (isr) * 30. Oktober 1889 in Illinois, USA + 8. Februar 1954 in Los Angeles, California, USA Notiz: oo Florence DEUTSCH

<229>

Kaufmann, Hermann^[2] (isr) * 30. Januar 1864 in Neidenstein + nach 1922

Vater: Kaufmann, Marx I (# KAUFMANN Marx Mordechai ben Benjamin, Mordsche) * 22. März 1838 - Mutter: Weißkopf, Sara * 21. Juli 1833 <220>

Auswanderung: 1880 USA

oo 1886

Niething, Emma Katharina (isr) (United Church of Christ) * 9. Mai 1868 in Philadelphia, Philadelphia, Pennsylvania, USA + 19. März 1922 in New York City, Bronx, New York, USA

Vater: Niething, Jacob * errechnet 1826 in Beuren, Nürtingen + 29. Juni 1894 in Philadelphia, Philadelphia, Pennsylvania, USA - Mutter: Humpfer, Carolina Rosina * 18. Februar 1838 in Wildenstein, Crailsheim + 9. März 1910 in Philadelphia, Philadelphia, Pennsylvania, USA

Kind(er):

1. Kaufmann, Sarah (isr) * März 1890 in Pennsylvania, USA
2. Kaufmann, Clara (isr) * 7. November 1892 in Chester, Pennsylvania, USA Notiz: oo 11.05.1916 Bronx Georg J ZINN jr
3. Kaufmann, Harry (isr) * 6. Dezember 1893 in Bronx, New York, USA + 29. Juli 1923 in Goshen, New York, USA Notiz: oo 02.10.1917 NYC Kathy T CAPRIA 1899-1970
4. Kaufmann, Mabel (isr) * November 1895 in Pennsylvania, USA

<230>

Kaufmann, Maier^[2] (isr) * 6. April 1868 in Neidenstein + 29. November 1942 in Haut Garonne (Schoa)

Vater: Kaufmann, Marx II * 31. Januar 1839 - Mutter: Bär, Hanchen * 12. Februar 1842 <221>

Wohnort: 1940 Meckesheim

oo 14. August 1893 Meckesheim

Weil, Lina (isr) * 22. September 1868 in Meckesheim + August 1943 in KZ Auschwitz (Schoa)

Vater: Weil, Gabriel * 16. April 1834 in Ittlingen + 5. August 1907 in Meckesheim - Mutter: Neuberger, Ganette * 23. April 1836 in Meckesheim + 3. April 1900 in Meckesheim

Kind(er):

1. Kaufmann, Johanna (isr) * 27. August 1896 in Meckesheim + 1987 in New York, USA Notiz: loo 21.01.1921 Kurt SLOTOWSKY 1892-1921 lloo 08.08.1923 Alfred LEVY 1898-1957 lllloo BERG
2. Kaufmann, Max (isr) * 20. März 1898 in Meckesheim + August 1976 in New York, USA
3. Kaufmann, Arthur (isr) * 7. Juni 1902 in Meckesheim + vor 1985 in Buenos Aires, Argentinien Notiz: oo Toni KAHN
4. Kaufmann, Irma (isr) * 26. Oktober 1908 in Meckesheim + 17. Februar 1994 in New York City Notiz: oo 22.12.1937 Berlin Henry COOPER (Heinrich COHN)

<231>

Kaufmann, Josef Löb (# Josef ben Naftali)^{[2] [4] [5]} (isr) * 17. August 1870 in Neidenstein + 5. Mai 1938 in Neidenstein

Vater: Kaufmann, Herz * 30. Dezember 1843 - Mutter: Friedberger, Hanna (# Hannchen) * 18. April 1845 <225>

Beruf: Bürger, Handelsmann, Viehhändler Wohnort: Haus 42 (Eschelbronner Str. 7) 1900 Neidenstein, 1931 Neidenstein, 1938 Neidenstein

oo etwa 1898

Bodenheimer, Emma (zwangsweise Name nach 1939 Sara) (isr) * 25. November 1875 in Diedelsheim + 22. Februar 1946 in Paramus, Bergen, New Jersey, USA

Vater: Bodenheimer, Kaufmann * 4. Januar 1842 in Diedelsheim + 20. Oktober 1889 in Bretten - Mutter: Dreifuß, Hendle Hanchen * 8. Juli 1843 in Richen, Eppingen + 18. Juli 1900 in Bretten

Beruf: Hausfrau Auswanderung: 6. Juli 1938 USA Wohnort: 1939 Neidenstein

Kind(er):

1. Kaufmann, Hermann^{[2] [4]} (isr) * 24. April 1899 in Neidenstein + 28. Juli 1899 in Neidenstein
2. Kaufmann, Hedwig^[2] (isr) * 10. März 1901 in Neidenstein 1oo Wolf, Wilhelm <458>
3. Kaufmann, Karl^[2] (isr) * 24. Mai 1903 in Neidenstein + August 1976 in New York, USA Notiz: oo 23.11.1932 Queens Herta OPPENHEIMER Auswanderung: 22. Juli 1929 USA
4. Kaufmann, Hertha (* Herda)^[2] (isr) * 1. November 1906 in Neidenstein 1oo Maehler, Sigismund <260>

<232>

Kaufmann, Ludwig (Liebmann)^[2] (isr) * 22. August 1871 in Meckesheim + nach 19. Oktober 1942 in KZ Auschwitz (Schoa)

Vater: Kaufmann, Marx II * 31. Januar 1839 - Mutter: Bär, Hanchen * 12. Februar 1842 <221>

Beruf: Handelsmann und Viehhändler Meckesheim

oo 17. August 1902

Stahl, Rifka (isr) * 1874 in Flehingen + nach 19. Oktober 1942 in KZ Auschwitz

Kind(er):

1. Kaufmann, Max (isr) * 28. Juni 1903 in Meckesheim + nach 2. Dezember 1942 in KZ Mauthausen
2. Kaufmann, Siegfried (isr) * 19. November 1904 in Meckesheim + 9. Januar 1924 in Meckesheim

3. Kaufmann, Bruno (isr) * 18. August 1906 in Meckesheim + 1. Dezember 1994 in Port Elizabeth, Südafrika Notiz: Ioo Greta HOCHHERR Iloo Irma LÖBENSTEIN
4. Kaufmann, Gerda (isr) * 18. März 1911 in Meckesheim
5. Kaufmann, Irene (isr) * 20. April 1914 in Meckesheim + August 2013 in Israel Notiz: oo 1938 Israel Nils Ferdinand BRANDT

<233>

Kaufmann, Gustav^[2] (isr) * 26. September 1871 in Neidenstein + 20. April 1935 in New York City, Queens, New York, USA

Vater: Kaufmann, Herz * 30. Dezember 1843 - Mutter: Friedberger, Hanna (# Hannchen) * 18. April 1845 <225>

Auswanderung: 1888 USA Wohnort: 1929 Richmond Hill, New York City, Queens, New York, USA

oo 22. August 1899 New York City, New York (Manhattan), New York, USA

Marx, Sarah (MARKS) (isr) * April 1874 in Baden

Auswanderung: 1891 USA

Kind(er):

1. Kaufmann, Johanna Hattie (isr) * 7. August 1900 + März 1993 in New York City Notiz: oo 21.05.1928 Queens Nathan BLOCK
2. Kaufmann, Bertha (isr) * 30. Juli 1902 in New York (Manhattan), New York, USA Notiz: 1950 ledig
3. Kaufmann, Anna (isr) * 27. August 1904 in New York (Manhattan), New York, USA + 30. Januar 1999 Notiz: oo FALKENSTEIN
4. Kaufmann, Rose (isr) * 27. November 1910 + Februar 1980 in Middletown, Orange, New York, USA Notiz: oo Salvatore BARBARA

<234>

Kaufmann, Sigmund (isr) * 9. Oktober 1871 in Kleineicholzheim, Schefflenz + 9. August 1949 in New York City, New York (Manhattan), New York, USA

Vater: Kaufmann, Jakob * 11. Mai 1835 in Kleineicholzheim, Schefflenz + 7. April 1912 in Kleineicholzheim, Schefflenz

Beruf: Kaufmann, Gastwirt - Mutter: Schnell, Malchen Amalie * 11. Mai 1841 in Stein am Kocher + 7. Juni 1916 in Kleineicholzheim, Schefflenz

Beruf: Kaufmann Kleineicholzheim, Schefflenz Auswanderung: 4. November 1938 USA

oo 31. Januar 1898 Neidenstein^[3]

Dührenheimer, Elisa^[2] (isr) * 7. Februar 1874 in Neidenstein + 8. August 1965 in New York, USA

Vater: Dührenheimer, Wolf (#Adolph Benjamin ben Zadik Arje) * 22. Juni 1842 - Mutter: Lorch, Regina Rachel * 27. September 1849 <69>

Auswanderung: 4. November 1938 USA

Kind(er):

1. Kaufmann, Bruno (isr) * 16. Oktober 1898 in Kleineicholzheim + Februar 1973 in New York, USA Beruf: Dentist
2. Kaufmann, Marta (isr) * 6. Februar 1903 in Mosbach + April 1970 in New York, USA Beruf: dental mechanic

<235>

Kaufmann, Lui (Liebmann, Ludwig, Louis, zwangsweise Name nach 1939 Israel)^[2] (isr) * 9. Februar 1877 in Neidenstein + 17. April 1947 in New York City, New York, USA

Vater: Kaufmann, Herz * 30. Dezember 1843 - Mutter: Friedberger, Hanna (# Hannchen) * 18. April 1845 <225>

Beruf: Bürger, Handelsmann, Viehhändler Notiz: 1914 und 1917 zur Zeit im Krieg Wohnort: 1931 Neidenstein, 1938 Neidenstein, 1939 Neidenstein Auswanderung: 1940 Brasilien, 14. Mai 1946 USA

oo 28. Juli 1904 Neidenstein^[3]

Mayer, Thekla (zwangsweise Name nach 1939 Sara)^[2] (isr) * 8. März 1880 in Neidenstein + 1944 in Sao Paulo, Brasilien

Vater: Mayer, Kaufmann (Kafl, * MAIER, # MAYER Kaufmann Jekutiel ben Meir) * 7. Oktober 1839 - Mutter: Mayer, Karolina (* MAIER, # Auguste, Gustel) * 13. Oktober 1841 <293>

Wohnort: 1939 Neidenstein Auswanderung: 1940 Brasilien

Kind(er):

1. Kaufmann, Herbert^[2] (isr) * 17. Oktober 1905 in Neidenstein Ioo Strauß, Nanny <239>
2. Kaufmann, Hilda^[2] (isr) * 2. November 1907 in Neidenstein Ioo Scheuermann, Max <385>
3. Kaufmann, Max Ernst (Ernst MEIER)^{[2] [4] [5]} (isr) * 10. Februar 1913 in Neidenstein + 20. Mai 1913 in Neidenstein
4. Kaufmann, Gertrud^[2] (isr) * 28. September 1914 in Neidenstein Ioo Freundlich, Gerhard <105>
5. Kaufmann, Rosa Erna (Erna Esther)^[2] (isr) * 26. Oktober 1917 in Neidenstein Ioo Rubin, Theodore Todya <380>

<236>

Kaufmann, Joseph^[2] (isr) * 14. Dezember 1878 in Neidenstein

Vater: Kaufmann, Marx III (# Kaufmann Marx III Mordechai ben Salomo, Mordsche) * 21. Mai 1841 - Mutter: Richeimer, Mathilde Madel (* Madel, # Malchen) * 13. November 1840 <223>

Auswanderung: 29. Dezember 1937 USA

oo 21. August 1908 Heidelberg

Kaufmann, Clara (isr) * 1. Juli 1883 in Ketsch am Rhein

Vater: Kaufmann, Gustav - Mutter: Lorch, Elisa

Auswanderung: 29. Dezember 1937 USA

Kind(er):

1. Kaufmann, Martha (isr) * 8. Januar 1910 in Lampertheim + 11. Dezember 1911 in Fort Lauderdale, Broward, Florida, USA Notiz: oo 13.01.1940 Manhattan Walter FRANK Wohnort: 1938 New York City, New York, USA
2. Kaufmann, Max (isr) * 25. Februar 1914 Wohnort: 1938 Johannesburg, Südafrika

<237>

Kaufmann, Ary (isr) * 18. Januar 1881 in Newark, Essex, New Jersey, USA + 6. November 1956 in South Orange, Essex, New Jersey, USA

Vater: Kaufmann, Kaufmann * 2. Juni 1838 in Wolfersheim + 24. September 1924 in Newark, Essex, New Jersey, USA -

Mutter: Keller, Bertha * 1854 + 23. Juni 1883 in Newark, Essex, New Jersey, USA

oo 1924

Jakob, Lina^[2] (isr) * 28. November 1887 in Neidenstein + 27. Februar 1956 in South Orange, Essex, New Jersey, USA

Vater: Jakob, Liebmann (# JACOB Liebmann Elieser ben Aron, Lippmann) * 11. Oktober 1849 - Mutter: Fleischer, Friederike * 3. Mai 1852 <178>

Auswanderung: 5. August 1902 USA

Kind(er):

1. Kaufmann, Ary Leopold (isr) * 11. Februar 1926 in Newark, Essex, New Jersey, USA

<238>

Kaufmann, Salomon (Saly, Sol)^[2] (isr) * 4. August 1883 in Neidenstein + 16. Juni 1939 in Kings (Brooklyn), New York, USA

Vater: Kaufmann, Herz * 30. Dezember 1843 - Mutter: Friedberger, Hanna (# Hannchen) * 18. April 1845 <225>

Notiz: keine Kinder bekannt

oo 6. August 1911 Union City, Hudson, New Jersey, USA

Bruch, Carrie (ref) * 9. August 1883 in New York City, New York, USA

Vater: Bruch, William Arthur - Mutter: Crozier, Sarah

<239>

Kaufmann, Herbert^[2] (isr) * 17. Oktober 1905 in Neidenstein + 19. August 1955 in New York City, New York (Manhattan), New York, USA (Herzleiden)

Vater: Kaufmann, Lui (Liebmann, Ludwig, Louis, zwangsweise Name nach 1939 Israel) * 9. Februar 1877 - Mutter: Mayer, Thekla (zwangsweise Name nach 1939 Sara) * 8. März 1880 <235>

Beruf: Handelsmann, Kaufmann, Viehhändler Auswanderung: 23. Dezember 1936 USA

oo 14. November 1933 Elsenz, Eppingen

Strauß, Nanny (isr) * 15. Dezember 1908 in Grombach, Bad Rappenau + 15. Dezember 1998 in Florida, USA

Notiz: 2oo Kaufmann-Hayum Auswanderung: 23. Dezember 1936 USA

Kind(er):

1. Kaufmann, Therese Edith (isr) * 24. September 1934 in Heidelberg + 12. Juni 1999 Auswanderung: 23. Dezember 1936 USA 1oo Levi, Leo

<Keller>

<240>

Keller, David (isr) * 29. Januar 1863 in Sindolsheim + 21. September 1935 in Adelsheim

Vater: Keller, Abraham * 28. Juni 1817 in Sindolsheim + 5. Oktober 1901 in Sindolsheim Beruf: Kaufmann - Mutter:

Friedberger, Karolina * 21. November 1834 in Wachbach + 12. November 1913 in Sindolsheim

oo 17. Mai 1887 Neidenstein^[3]

Mayer, Elisabetha^[2] (isr) * 2. März 1864 in Neidenstein + 6. August 1942 in Ghetto Theresienstadt (Schoa)

Vater: Mayer, Kaufmann (Kafl, * MAIER, # MAYER Kaufmann Jekutiel ben Meir) * 7. Oktober 1839 - Mutter: Mayer, Karolina (* MAIER, # Auguste, Gustel) * 13. Oktober 1841 <293>

<Klein>

<241>

Klein, Louis J

oo 14. September 1950 New York (Manhattan), New York, USA

Jakob, Ruth Sitta (zwangsweise Name nach 1939 Israel)^[2] (isr) * 22. September 1923 in Neidenstein + Februar 1973 in New York, USA

Vater: Jakob, Seligmann (JACOB, zwangsweise Name nach 1939 Israel) * 4. September 1889 - Mutter: Fleischmann, Karoline (Meta, zwangsweise Name nach 1939 Sara) * 20. November 1896 <191>

Wohnort: 1939 Neidenstein, zwischen 1940 und 1947 Frankreich, 22. Oktober 1940 Deportation Gurs Auswanderung: 1947 USA

<Kleinmann>

<242>

Kleinmann, Chaje (isr)

Beruf: Kürschner Wicnik, Galizien

Brenner, Frimet (isr)

Kind(er):

1. Kleinmann, Froem Leopold^[2] (isr) * 11. Juli 1871 in Neidenstein

<Kramer>

<243>

Kramer, Bernhard (isr) * 10. Januar 1856 in Walldorf + 26. Januar 1929 in Walldorf

Vater: Kramer, Jakob * 1. November 1813 in Walldorf + 3. März 1885 in Walldorf Beruf: Metzger - Mutter: Oppenheimer, Johanna * etwa 1819 in Michelfeld, Angelbachtal + 19. Februar 1871 in Walldorf

Beruf: Kaufmann Walldorf

oo 23. Juli 1888 Neidenstein^[3]

Mayer, Sophia (* MAIER)^[2] (isr) * 1. Dezember 1864 in Neidenstein + 6. Dezember 1911 in Walldorf

Vater: Mayer, Isaac I (* MAIER) * 19. September 1834 - Mutter: Schlesinger, Jette (# Jette Jendle) * 12. Januar 1836 <292>

Kind(er):

1. Kramer, Johanna (isr) * 8. September 1889 in Walldorf
2. Kramer, Laura (isr) * 12. April 1891 in Walldorf + 1. Februar 1944 in Montevideo, Uruguay Notiz: oo 10.12.1921 Walldorf Julius Ludwig DURLACHER
3. Kramer, Lilli (isr) * 23. April 1899 in Walldorf

<Kuhn>

<244>

Kuhn, Samuel Sigmund (isr) * 5. September 1866 in Ilvesheim + 29. Oktober 1959 in New York City, Queens, New York, USA

Vater: Kuhn, Moses II * 18. Mai 1833 in Ilvesheim + 20. April 1912 in Mannheim - Mutter: Haarburger, Babette * Juni 1833 in Leutershausen + 16. Februar 1908 in Mannheim

Beruf: Kaufmann Auswanderung: 21. August 1940 USA

oo 24. Januar 1918 Mannheim

Ettlinger, Martha (zwangsweise Name nach 1939 Sara)^[2] (isr) * 29. Juli 1888 in Neidenstein

Vater: Ettlinger, Albert Bär * 26. September 1848 - Mutter: Oppenheimer, Theresia * 13. Juni 1848 <95>

Wohnort: 1939 Hampstead, London Auswanderung: 21. August 1940 USA

Kind(er):

1. Kuhn, Martin (isr) * 11. August 1924 in Mannheim

<Lazarus>

<245>

Lazarus, Jonas (vulgo Löser) (isr) + vor 1798 in Königsbach, Königsbach-Stein

oo etwa 1798

Isaac, Sara (Riwka Serle bat Isaac Moses, Sorle)^[4] ^[5] (isr) * 5. März 1772 in Königsbach, Königsbach-Stein + 17. Oktober 1832 in Neidenstein

Vater: Isaac, Moses - Mutter: , Brendel

weitere Familie/n: <442> Notiz: 1815 Sara 5. III. 1772 Wohnort: 1803 Neidenstein, vor 1803 Königsbach, Königsbach-Stein

Kind(er):

1. Lazarus, Jonas (isr) * etwa 1790 in Königsbach, Königsbach-Stein
2. Lazarus, David (isr) * etwa 1791 in Königsbach, Königsbach-Stein + 5. Juli 1869 in Hoffenheim, Sinsheim

<Ledermann>

<246>

Ledermann, Isaac^[5] (isr) * 12. November 1802 in Weiler, Sinsheim + 4. Oktober 1869 in Hoffenheim, Sinsheim

Vater: Ledermann, Salomon Marx * 11. März 1756 in Weiler, Sinsheim + 8. April 1829 in Weiler, Sinsheim - Mutter: Kahn, Sara * 20. Februar 1761 in Gemmingen + 15. April 1845 in Weiler, Sinsheim

Beruf: Handelsmann

oo 10. September 1832 Hoffenheim, Sinsheim

Oppenheimer, Henriette Hendle (# Henriette Hendle bat Wolf)^[2] ^[5] (isr) * 16. August 1815 in Neidenstein + 14. Mai 1866 in Hoffenheim, Sinsheim

Vater: Oppenheimer, Wolf Benjamin Isaac (# Benjamin Wolf ben Isaak Seckel oo Karoline) * errechnet 1777 - Mutter: Machul, Mina Michal (# Mina Michle, Michal, JACOB, MACHOL, Mechle) * errechnet 1778 <329>

Kind(er):

1. Ledermann, Amalie (isr) * 20. August 1833 in Hoffenheim, Sinsheim + 28. Februar 1832 in Hoffenheim, Sinsheim
2. Ledermann, Salomon (isr) * 29. August 1835 in Hoffenheim, Sinsheim Notiz: oo 31.12.1867 Hoffenheim Sara Sophie LANG
3. Ledermann, Marx (isr) * 9. August 1840 in Hoffenheim, Sinsheim oo Dührenheimer, Karoline <247>
4. Ledermann, Wolf Adolf (isr) * 17. September 1842 in Hoffenheim, Sinsheim + 21. April 1919 in Hoffenheim, Sinsheim Notiz: oo 10.03.1875 Wisloch Rosa ODENHEIMER
5. Ledermann, Hanna (isr) * 1. Dezember 1844 in Hoffenheim, Sinsheim + 22. März 1850 in Hoffenheim, Sinsheim
6. Ledermann, Sophie (isr) * 24. Februar 1850 in Hoffenheim, Sinsheim
7. Ledermann, Joseph * 1. Juni 1856 in Hoffenheim, Sinsheim + 20. Juni 1856 in Hoffenheim, Sinsheim

<247>

Ledermann, Marx (isr) * 9. August 1840 in Hoffenheim, Sinsheim + 14. März 1913 in Heidelberg

Vater: Ledermann, Isaac * 12. November 1802 - Mutter: Oppenheimer, Henriette Hendle (# Henriette Hendle bat Wolf) * 16. August 1815 <246>

oo

Dührenheimer, Karoline^[2] (isr) * 28. August 1855 in Neidenstein + 23. März 1917 in Heidelberg
Vater: Dührenheimer, Sadok Löw (Zadok) * 19. März 1816 - Mutter: Oppenheimer, Marianne (oo Marie, Mina, Amalie) * 10. September 1817 <64>
Kind(er):
1. Ledermann, Hedwig (isr)
2. Ledermann, Berta (isr)

<Lefèvre> <248>

Lefèvre, Gustav (isr) * errechnet 1845 in Bärwalde, Preußen + 16. Februar 1924 in Wilmersdorf, Berlin
Vater: Lefèvre, Peritz + vor 1872 - Mutter: Goldstein, Fanny
Beruf: Kaufmann Stettin, Preußen
oo 15. November 1872 Mannheim

Kaufmann, Friderika (Reike)^[2] (isr) * 23. Juni 1844 in Neidenstein + 1. Mai 1919 in Wilmersdorf, Berlin
Vater: Kaufmann, Leopold * 26. Juni 1806 - Mutter: Oppenheimer, Jette * 6. April 1804 <214>
Kind(er):

1. Lefèvre, Henriette (isr) (rk) * 17. August 1873 in Stettin, Preußen + 6. Januar 1942 in Berlin Notiz: oo 14.03.1894 Berlin Siegfried HAASE
2. Lefèvre, Martha (isr) * 4. April 1875 in Stettin, Preußen Notiz: oo 16.06.1898 Berlin Leopold SIMSON
3. Lefèvre, Else (isr) * 2. September 1877 in Stettin, Preußen + vor 1945 (Schoa) Notiz: oo 18.05.1898 Berlin Oskar REIBACH
4. Lefèvre, Käte (isr) * 25. März 1880 in Stettin, Preußen + vor 1945 (Schoa) Notiz: oo 11.10.1906 Berlin Adolf LEVYSOHN

<Lehmann> <249>

Lehmann, Jacob (isr) * 15. April 1830 in Hessen + 18. Mai 1888 in Cincinnati, Hamilton, Ohio, USA
Auswanderung: 1. August 1851 USA
oo etwa 1868

Bamberger, Regina (Rahina, Rachael)^[2] (isr) * 27. April 1836 in Neidenstein + 27. Januar 1927 in Cincinnati, Hamilton, Ohio, USA

Vater: Bamberger, Liebmann Maier (Lippmann) * 12. November 1809 - Mutter: Bär, Adelheid Edel * etwa 1812 <20>
Auswanderung: 24. Juni 1854 USA

Kind(er):
1. Lehmann, Flora (isr) * 29. September 1868 in Cincinnati, Hamilton, Ohio, USA + 2. August 1940 in Cincinnati, Hamilton, Ohio, USA
2. Lehmann, Simon (isr) * 1869 in Cincinnati, Hamilton, Ohio, USA + 21. April 1948 in Indian Hill, Hamilton, Ohio, USA Notiz: oo Mabel WEIL
3. Lehmann, Louis (isr) * 25. Dezember 1871 in Cincinnati, Hamilton, Ohio, USA + 26. Januar 1922 in Cincinnati, Hamilton, Ohio, USA Notiz: oo 16.04.1901 Cora NATHAN

<Levi> <250>

Levi, Amsel (isr) in Ketsch am Rhein
oo unverheiratet

Gabriel, Zierle (isr) in Schopfloch
Kind(er):

1. Levi, Salomon (* Levy/Gabriel)^[2] (isr) * 21. November 1811 in Neidenstein

<251>

Levi, Nathan (isr)

Beruf: Bürger Trimbach, Frankreich, Krämer

Israel, Carolina (isr)

Kind(er):

1. Levi, Rahel^[2] (isr) * 7. Januar 1825 in Neidenstein

<252>

Levi, Susmann (isr) * 12. Oktober 1820 in Ketsch am Rhein + 26. Februar 1899 in Schwetzingen

Vater: Levi, Samuel * etwa 1785 in Ketsch am Rhein + 28. April 1854 in Ketsch am Rhein Beruf: Metzgermeister - Mutter: Ettliger, Theresia Telz Sußmann * etwa 1790 in Diedelsheim

Beruf: Handelsmann

oo 12. November 1851 Wiesloch

Oppenheimer, Caroline^[2] (isr) * 13. September 1828 in Neidenstein + 2. Januar 1892 in Schwetzingen

Vater: Oppenheimer, Moses Joseph * 1799 - Mutter: Oppenheimer, Sophie Sprinz * 1808 <332>

Kind(er):

1. Levi, Sara (isr) * 27. Oktober 1852 in Ketsch am Rhein
2. Levi, Fanny (isr) * 10. Juni 1854 in Ketsch am Rhein
3. Levi, Jette (isr) * 7. September 1855 in Ketsch am Rhein
4. Levi, Samuel (isr) * 31. Januar 1857 in Ketsch am Rhein
5. Levi, Wolf Wilhelm (isr) * 9. April 1858 in Ketsch am Rhein + 18. August 1858 in Ketsch am Rhein
6. Levi, Alexander (isr) * 18. Juni 1859 in Ketsch am Rhein + 29. Juli 1859 in Ketsch am Rhein
7. Levi, Joseph (isr) * 6. April 1861 in Ketsch am Rhein
8. Levi, Samson (isr) * 9. April 1862 in Ketsch am Rhein
9. Levi, Mina (isr) * 25. August 1864 in Schwetzingen
10. Levi, Aron Adolph (isr) * 2. Februar 1866 in Schwetzingen
11. Levi, Sophie (isr) * 1. November 1869 in Schwetzingen + 9. Dezember 1969 in Schwetzingen

<Lieben>

<253>

Lieben, Max (isr) * 26. Mai 1860 in Münzesheim, Kraichtal + 6. Mai 1937 in New York City, Bronx, New York, USA
Vater: Lieben, Simon * 1829 + 1909 - Mutter: Türkheimer, Hannchen * 12. August 1834 in Münzesheim, Kraichtal + 6. Dezember 1907 in Münzesheim, Kraichtal
oo 7. September 1884 New York City, New York (Manhattan), New York, USA

Sinsheimer, Hannchen^[2] (isr) * 24. Februar 1861 in Neidenstein + 11. September 1951 in New York, USA
Vater: Sinsheimer, Moses haLevi * 1. Mai 1821 - Mutter: Türkheimer, Mindel Mina (Dürkheimer) * 22. März 1831 <403>
Auswanderung: USA

Kind(er):

1. Lieben, Morris (Maurice) (isr) * 3. Juli 1885 in New York (Manhattan), New York, USA + 27. März 1964 in New York (Manhattan), New York, USA Notiz: oo Ruby SIMON
2. Lieben, Bartholomew (Bart) (isr) * 12. Mai 1887 in New York (Manhattan), New York, USA + 2. Juni 1947 in New York (Manhattan), New York, USA Notiz: oo Hilda MAY

<Löbmann>

<254>

Löbmann, Ludwig (zwangsweise nach 1939 Israel) (isr) * 19. Juli 1880 in Wollenberg, Bad Rappenau + 13. Oktober 1940 in Mannheim (Mastdarmkrebs, Fettsucht, Herzschwäche mit Lungenödem)
Vater: Löbmann, Jakob * 17. Januar 1844 in Wollenberg, Bad Rappenau + 11. Oktober 1912 in Wollenberg, Bad Rappenau
Wohnort: Wollenberg, Bad Rappenau - Mutter: Kaufmann, Hannchen * 12. Dezember 1846 in Rimbach, Bergstraße + 4. Mai 1927 in Neidenstein Wohnort: Neidenstein

Beruf: Kaufmann, Manufakturwarengeschäft Notiz: 1917 gegenwärtig im Krieg Wohnort: Kirchgraben 12 1931 Neidenstein, 1938 Neidenstein, 1939 Neidenstein, 1940 Neidenstein
oo 28. April 1907 Rimbach, Bergstraße

Kaufmann, Gutta (zwangsweise nach 1939 Sara) (isr) * 4. Dezember 1882 in Rimbach, Bergstraße + nach 30. Mai 1944 in KZ Auschwitz (Schoa)

Vater: Kaufmann, Isaak (zwangsweise nach 1939 Israel) * 2. Juni 1849 in Rimbach, Bergstraße + 2. Oktober 1939 in Mannheim Beruf: Handelsmann Wohnort: nach 1. August 1937 Neidenstein, 1938 Neidenstein, nach 5. Juni 1939 Mannheim - Mutter: Sinn, Ricke * errechnet 1846 in Neckarbischofsheim + 26. Juni 1918 in Rimbach, Bergstraße
Wohnort: 1939 Neidenstein, 1940 Neidenstein, 22. Oktober 1940 Deportation Gurs

Kind(er):

1. Löbmann, Erna (zwangsweise Name nach 1939 Sara) (isr) * 25. Februar 1908 in Wollenberg, Bad Rappenau 100 Stein, Irwin <411>
2. Löbmann, Lilli (isr) * 14. Juli 1909 in Wollenberg, Bad Rappenau 100 Stein, Josef <410>
3. Löbmann, Julius^[2] (isr) * 14. September 1917 in Neidenstein

<Lorch>

<255>

Lorch, Joseph (isr)
oo 1810 Neidenstein^[3]
, Hinge (isr)

<Löwenthal>

<256>

Löwenthal, Max (isr) * 20. November 1850 in Bublitz, Preußen + 10. Juni 1930 in New York City, Kings (Brooklyn), New York, USA
oo 4. März 1877 New York City, Kings (Brooklyn), New York, USA

Bamberger, Mariane^[2] (isr) * 10. März 1847 in Neidenstein + 7. Januar 1923 in New York City, Kings (Brooklyn), New York, USA

Vater: Bamberger, Jesaias Maier * 17. Mai 1812 - Mutter: Bamberger, Sara Sorle * 1812 <22>

Kind(er):

1. Löwenthal, Pauline (isr) * 30. November 1877 in New York (Manhattan), New York, USA + 31. Oktober 1959 in New York (Manhattan), New York, USA Notiz: oo 03.07.1904 Brooklyn Harry DUBRIN
2. Löwenthal, Sigmund (isr) * 29. Juni 1881 in New York (Manhattan), New York, USA + 14. Februar 1892 in New York (Manhattan), New York, USA
3. Löwenthal, Henry (isr) * 8. November 1883 in New York (Manhattan), New York, USA + 28. Juli 1979 in Richmond, Henrico, Virginia, USA Notiz: oo 29.12.1909 Theresa M MORRIS
4. Löwenthal, Louis (isr) * 27. November 1886 in New York (Manhattan), New York, USA + 1. Juni 1963 in New York, USA Notiz: Elsie S DATTLER

<Lussheimer>

<257>

Lussheimer, Samuel (isr) * 10. November 1817 in Hockenheim + 22. April 1895 in Speyer
Vater: Lussheimer, Marx * 21. November 1795 in Hockenheim + 20. Juli 1866 in Hockenheim - Mutter: Frank, Sara Zerle * 1792 in Neckarbischofsheim + 3. März 1859 in Hockenheim
oo 6. Dezember 1842 Meckesheim

Würzweiler, Marianna (Maria)^[2] (isr) * 7. Januar 1821 in Neidenstein + 18. September 1886 in Speyer

Vater: Würzweiler, Wolf Benjamin Moses (# Benjamin ben Moses) * 1782 - Mutter: Löw, Sara (Herz, # Sara bat Hinche) * errechnet 1785 <463>

Kind(er):

1. Lussheimer, Moriz (isr) * 17. September 1844 in Hockenheim + 5. Juni 1846 in Hockenheim
2. Lussheimer, Lina (isr) * 24. Februar 1846 in Hockenheim + 14. Mai 1885 in Speyer Notiz: oo 12.08.1867 Speyer Salomon Loeb KRAMER
3. Lussheimer, Wolf (isr) * 11. April 1848 in Hockenheim + 27. April 1868 in Hockenheim
4. Lussheimer, Hanchen (isr) * 29. April 1852 in Hockenheim
5. Lussheimer, Ludwig (isr) * 2. April 1854 in Hockenheim + 10. März 1855 in Hockenheim
6. Lussheimer, Sara (isr) * 5. Juni 1856 in Hockenheim + 7. Dezember 1943 in Gurs Notiz: oo Marx Max MAYER 1oo 1878 Speyer - Mayer, Marx * 17. Februar 1846 in Gommersheim + 3. Dezember 1905 in Speyer

<258>

Lussheimer, Marx (isr) * 10. Dezember 1823 in Hockenheim + 22. März 1913 in Hockenheim

Vater: Lussheimer, Samuel I * 19. Juni 1793 in Hockenheim + 12. Februar 1865 in Hockenheim - Mutter: Frank, Kela Karoline * 1803 in Neckarbischofsheim + 24. April 1863 in Hockenheim

Beruf: Kaufmann

oo 24. Oktober 1849 Wiesloch

Würzweiler, Wilhelmina (Mina)^[2] (isr) * 12. Juni 1829 in Neidenstein + 18. September 1886 in Speyer

Vater: Würzweiler, Wolf Benjamin Moses (# Benjamin ben Moses) * 1782 - Mutter: Löw, Sara (Herz, # Sara bat Hinche) * errechnet 1785 <463>

Kind(er):

1. Lussheimer, Karoline (isr) * 22. Juni 1850 in Hockenheim + 1. November 1937 in Mannheim Notiz: oo 19.11.1872 HD Max HEINSHEIMER
2. Lussheimer, Lisa (isr) * 1. August 1851 in Hockenheim Notiz: oo 04.03.1872 Mainz Karl LIEBMANN
3. Lussheimer, Johanna Hannchen (isr) * 29. Dezember 1852 in Hockenheim 1oo Bachert, Moses Hirsch <7>
4. Lussheimer, Adolph (isr) * 9. Mai 1853 in Hockenheim + 1862 in Hockenheim
5. Lussheimer, Sophie (isr) * 29. Januar 1856 in Hockenheim
6. Lussheimer, Fanni (isr) * 12. Juni 1857 in Hockenheim
7. Lussheimer, Emma Eva (isr) * 19. Juli 1858 in Hockenheim
8. Lussheimer, Lazarus Hirsch (genannt Ludwig) (isr) * 2. Juli 1860 in Hockenheim + 16. Januar 1942 in Gurs Notiz: oo 09.08.1889 Frankfurt Ida REINACH
9. Lussheimer, Frieda (isr) * 14. April 1862 in Hockenheim Notiz: oo 04.09.1884 Köln Sigmund BRAVMANN

<Maas>

<259>

Maas, Artur (Israel) (isr) * 11. Oktober 1896 in Dolgesheim + Dezember 1957 in Cuyahoga, Ohio, USA

Beruf: Bäckermeister Karlsruhe, Konditormeister Auswanderung: etwa 1940 USA

oo 10. März 1922 Neidenstein, Trauzeugen: Bäckermeister Bernhard Staudt 56 J, Ratsdiener Karl Vogt 42 J^[3]

Jakob, Irma (zwangsweise Name nach 1939 Sara)^[2] (isr) * 1. Oktober 1901 in Neidenstein + Mai 1965 in Cuyahoga, Ohio, USA

Vater: Jakob, Liebmann (# JACOB Liebmann Elieser ben Aron, Lippmann) * 11. Oktober 1849 - Mutter: Spatz, Emma * 17. September 1864 <179>

Auswanderung: etwa 1940 USA

Kind(er):

1. Maas, Henry J (isr) * 21. Juni 1924 in Karlsruhe + 15. April 1945 in Leipzig (gefallen)

<Maehler>

<260>

Maehler, Sigismund (isr) * 18. Juli 1892 in Düsseldorf + 14. April 1968 in Vineland, Cumberland, New Jersey, USA

Notiz: keine Kinder bekannt

oo 13. April 1941 New York City, New York, USA

Kaufmann, Hertha (* Herda)^[2] (isr) * 1. November 1906 in Neidenstein + 3. April 1979 in New York City, New York (Manhattan), New York, USA

Vater: Kaufmann, Josef Löb (# Josef ben Naftali) * 17. August 1870 - Mutter: Bodenheimer, Emma (zwangsweise Name nach 1939 Sara) * 25. November 1875 <231>

Auswanderung: 24. Mai 1934 New York, USA

<Maier>

<261>

Maier, Jandulf Jonathan (MAYER, Jantuf MECKESHEIMER) (isr) * errechnet Mai 1757 in Meckesheim + 8. November 1837 in Meckesheim

Beruf: Handelsmann Meckesheim, Kantor Meckesheim Notiz: 1809 45 J

oo etwa 1795

Oppenheimer, Brendel (isr) * errechnet 1775 in Bonn + 16. Dezember 1851 in Meckesheim

Notiz: 1809 33 J

Kind(er):

1. Maier, Ester (isr) * errechnet 1795 Notiz: 1809 14 J
2. Maier, Götz (isr) * errechnet 1797 + 25. August 1848 in Meckesheim Notiz: 1809 12 J
3. Maier, Chaiche (isr) * errechnet 1801 in Meckesheim Notiz: 1809 8 J
4. Maier, Lea (isr) * errechnet 1803 in Meckesheim Notiz: 1809 6 J
5. Maier, Eva (isr) * errechnet 1804 in Meckesheim Notiz: 1809 5 J, oo 11.09.1838 Hoffenheim Löw KIRCHHEIMER
6. Maier, Salomon (isr) * errechnet 1805 in Meckesheim + 28. Januar 1854 in Meckesheim Notiz: 1809 4 J

7. Maier, Fromet Fanny (# Fanni Frumet bat Jonathan MAIER, MECKESHEIMER)^{[4] [5]} (isr) * 7. Dezember 1808 in Meckesheim 100 Bischofsheimer, Salomon <44>

8. Maier, Johanna (# MAYER Hannchen; MECKESHEIMER)^{[4] [5]} (isr) * 18. November 1812 in Meckesheim + 21. Dezember 1896 in Neidenstein Beruf: Ledige Stiftungsrentnerin 1896

<262>

Maier, Gumbel (isr) * 21. Februar 1835 in Heildelsheim, Bruchsal + 1. April 1897 in Heildelsheim, Bruchsal
Vater: Maier, Samuel Hirsch * etwa 1800 + 9. September 1885 in Heildelsheim, Bruchsal - Mutter: Auerbach, Fanny * etwa 1806 in Hechingen + 9. Dezember 1848 in Heildelsheim, Bruchsal

Beruf: Handelsmann

oo 11. Juni 1861 Heildelsheim, Bruchsal

Bachert, Johanna^[2] (isr) * 27. April 1839 in Neidenstein + 10. Januar 1891 in Heildelsheim, Bruchsal

Vater: Bachert, Götz Emanuel * 14. Januar 1803 - Mutter: Würzweiler, Fanni (Vögle) * 13. November 1813 <6>

Kind(er):

1. Maier, Gottschalk (isr) * 14. April 1862 in Heildelsheim, Bruchsal

2. Maier, Max (isr) * 2. Dezember 1864 in Heildelsheim, Bruchsal + 22. April 1866 in Heildelsheim, Bruchsal

3. Maier, Frieda (isr) * 15. November 1866 in Heildelsheim, Bruchsal + 31. Dezember 1942 in Theresienstadt Notiz: oo um 1895 NN BAMBERGER

4. Maier, Wilhelm (isr) * 12. September 1868 in Heildelsheim, Bruchsal

<Malsh>

<263>

Malsh, Meyer (isr) (isr) * 12. April 1835 in Walldorf, Sachsen + 7. November 1915 in Chicago, Cook, Illinois, USA

Auswanderung: 1858 USA

oo etwa 1863

Bamberger, Mina^[2] (isr) * 26. November 1839 in Neidenstein + 26. Juni 1900 in Chicago, Cook, Illinois, USA

Vater: Bamberger, Moses Löw * 1801 - Mutter: Wertheimer, Barbara Bayerle (# Babette Bejerle bat Isaak) * etwa 1807 <18>

Auswanderung: 21. Juli 1862 USA

Kind(er):

1. Malsh, Amalia (Millie) (isr) * 8. Oktober 1863 in Detroit, Wayne, Michigan, USA + 8. Juni 1938 in Chicago, Cook, Illinois, USA Notiz: oo Samuel MARCO

2. Malsh, Moses (isr) * April 1865 in Michigan, USA + 8. Juli 1919 in Cook, Illinois, USA

3. Malsh, Fannie (isr) * 19. November 1866 in Detroit, Wayne, Michigan, USA + 28. Mai 1945 in Chicago, Cook, Illinois, USA Notiz: oo 12.02.1891 Chicago Morris SAX

4. Malsh, Hattie (isr) * Mai 1869 in Michigan, USA Notiz: oo 13.03.1892 Cook, IL Abram MARCO

5. Malsh, Rosalie (Sarah) (isr) * Dezember 1872 in Illinois, USA + 28. Mai 1932 in Chicago, Cook, Illinois, USA

6. Malsh, Emil (isr) * 3. Februar 1873 in Chicago, Cook, Illinois, USA + 16. April 1920 in New York (Manhattan), New York, USA

7. Malsh, Frances (isr) * 22. Juni 1876 in Chicago, Cook, Illinois, USA Notiz: oo 04.10.1911 Arthur A POLLAK (o/o)

<Mannheimer>

<264>

Mannheimer, Jacob (isr) * 22. Juli 1808 in Menzingen, Kraichtal + 23. Oktober 1846 in Menzingen, Kraichtal

Vater: Mannheimer, Baruch Esra + 29. Dezember 1808 in Menzingen, Kraichtal - Mutter: Mannheimer, Sarele Fradel + 31. August 1808 in Menzingen, Kraichtal

Beruf: Viehhändler

oo 3. März 1836 Menzingen, Kraichtal

Bamberger, Bräunle^[2] (isr) * 25. August 1812 in Neidenstein + vor 1870

Vater: Bamberger, Victor Liebmann (# Awigdor Liebmann ben Elieser Liebmann) * errechnet 1744 - Mutter: Levi, Brendel Barbara (# Bräunle Brendel bat Isaak haLevi, HERZ) * errechnet 1781 <11>

Notiz: 1815 Breunle 1812 Auswanderung: 8. Juli 1865 New York, USA

Kind(er):

1. Mannheimer, Fradel (isr) * 20. September 1837 in Menzingen, Kraichtal

2. Mannheimer, Philipp (isr) * 6. Dezember 1838 in Menzingen, Kraichtal

3. Mannheimer, Baruch (isr) * 18. September 1840 in Menzingen, Kraichtal

4. Mannheimer, Babette (isr) * 20. Juli 1842 in Menzingen, Kraichtal + vor 1900 Notiz: oo 23.06.1869 Manhattan Isaac MAIER

Auswanderung: 8. Juli 1865 New York, USA

5. Mannheimer, Elias (isr) * 19. September 1844 in Menzingen, Kraichtal + 10. März 1845 in Menzingen, Kraichtal

<265>

Mannheimer, Alfons (zwangsweise Name nach 1939 Israel) (isr) * 9. Juli 1886 in Eltville am Rhein + nach 11. Juni 1942 in KZ Majdansk, Polen (Schoa)

Vater: Mannheimer, Leopold * etwa 1852 in Eltville am Rhein + 1. März 1936 in Wiesbaden Beruf: Metzgermeister Frankfurt a. M. - Mutter: Löb, Karolina * errechnet 1855 in Bellheim + 5. Juni 1933 in Frankfurt a. M.

Beruf: Metzger

oo 20. Mai 1912 Neidenstein^[3]

Mayer, Bertha^[2] (isr) * 21. August 1887 in Neidenstein + 25. Oktober 1929 in Eltville am Rhein

Vater: Mayer, Isaak II (* MAIER, # Isack, jung 1871-1884) * 8. April 1842 - Mutter: Haber, Adelheid (# Adelheid Edel) * 29. September 1844 <294>

Kind(er):

1. Mannheimer, Alfred (zwangsweise Name nach 1939 Israel) (isr) * 24. Juni 1914 in Eltville am Rhein + nach 10. Juni 1942 (Schoa) Notiz: oo 02.01.1941 Wiesbaden Mathilde AUMANN

<Marx>

<266>

Marx, Moses Hirsch (isr) * 24. Juni 1822 in Schriesheim + 2. April 1880 in Schriesheim

Vater: Marx, Hayum Herz * errechnet 1787 + 11. Februar 1842 in Schriesheim - Mutter: Berlauer, Hendel Hannchen

Beruf: Handelsmann, Makler

oo 17. September 1851 Schriesheim

Mayer, Sprinz Sophia (* MAIER)^[2] (isr) * 11. April 1823 in Neidenstein + 12. Juli 1875 in Schriesheim

Vater: Mayer, Simon Herz (oo 1817 HERZ Simon, + MAIER, # MAYER Simon ben Naftali Herz) * 7. August 1774 - Mutter:

Weikersheimer, Gütel (oo+ MOSES Gütel, # bat Moses STRAUß) * errechnet 1786 <273>

Kind(er):

1. Marx, Heinrich (isr) * 26. Januar 1853 in Schriesheim + 5. Februar 1853 in Schriesheim
2. Marx, Anonyma (Mädchen) (isr) * 1. April 1854 in Schriesheim + 1. April 1854 in Schriesheim
3. Marx, Karoline (Gütel) (isr) * 5. Juli 1855 in Schriesheim
4. Marx, Simon (isr) * 15. Januar 1858 in Schriesheim + 8. August 1914 in Schriesheim Beruf: Hausierer
5. Marx, Daniel (isr) * 29. Juli 1860 in Schriesheim + 4. Januar 1941 in Gurs Beruf: Schuhmacher
6. Marx, Hannchen (isr) * 5. November 1862 in Schriesheim + 30. Januar 1893 in Schriesheim

<267>

Marx, Moses (isr) * 30. März 1852 in Baiertal, Wiesloch + 14. April 1901 in Baiertal, Wiesloch

Vater: Marx, Löh * 23. Juli 1814 in Baiertal, Wiesloch + 5. April 1873 in Baiertal, Wiesloch - Mutter: Hausmann, Babette *

5. Juli 1821 in Flehingen + 8. November 1889 in Baiertal, Wiesloch

Würzweiler, Sophie^[2] (isr) * 18. Januar 1855 in Neidenstein + 1931 in Baiertal, Wiesloch

Vater: Würzweiler, Joseph * 10. Juni 1826 - Mutter: Marx, Judithe Jette * 2. März 1823 <465>

Kind(er):

1. Marx, Frieda Selma (isr) * 1885 in Baiertal, Wiesloch + 1989 in Washington, Heights, USA Notiz: oo 01.1921 Victor ROBERG
2. Marx, Josef (isr) * 1887 in Baiertal, Wiesloch + 1906 in Baiertal, Wiesloch
3. Marx, Wilhelm (isr) * 21. Oktober 1890 in Baiertal, Wiesloch + etwa 1970
4. Marx, Babette (isr) * 17. März 1892 in Baiertal, Wiesloch + 1942 (Schoa)
5. Marx, Lina (isr) * 9. Mai 1894 in Baiertal, Wiesloch + nach 1941 in Lodz (Schoa) Notiz: oo Moritz STERN

<Mayer>

<268>

Mayer, Herz Naftali Isaac (MAIER, # Naftali ben Isaak)^[5] (isr) * etwa 1737 + 23. Februar 1798 in Neidenstein

Vater: , Isaac

Beruf: Schutzbürger, Handelsmann

oo 1764

Simon, Weile (# Bejle, Bela Simon, Beila, Babette, Veile)^{[4] [5]} (isr) * etwa 1735 in Hockenheim + 29. März 1846 in Neidenstein

Vater: , Simon

Notiz: 1809 Herz 55J [Witwe] 1819 Bela Witwe, 1846 den 31. März wurde zu Neidenstein Badischen Amts Hockenheim begraben Bela Meyer, Judenwittwe, geb. zu Hockenheim 1734, verheirathet an Herz Isaac 1764. Sie wurde Wittwe zweiter Ehe 1811. Alter 111 Jahr.

Kind(er):

1. Mayer, Simon Herz (oo 1817 HERZ Simon, + MAIER, # MAYER Simon ben Naftali Herz)^{[4] [5]} (isr) * 7. August 1774 in Neidenstein 1oo Kaufmann, Bela (Beila,Babetta) <271> 2oo Weil, Meryam (# Mirjam Mergem bat Löb, oo Heia Mariam) <272> 3oo Weikersheimer, Gütel (oo+ MOSES Gütel, # bat Moses STRAUß) <273>
2. Mayer, Karoline (# Mayer Karolina Kela bat Naftali Herz)^{[4] [5]} (isr) * errechnet 1776 in Neidenstein + 8. Januar 1860 in Neidenstein
3. Mayer, Liebmann Elieser Herz (oo 1810 HERZ Liebmann, + MAIER, # Elieser ben Naftali)^{[4] [5]} (isr) * 19. Oktober 1776 in Neidenstein 1oo David, Hanna (# Hanna bat David) <274> 2oo Haller, Rosa (# Rösle bat Josef, Rosina) <275>
4. Mayer, Isaac Herz (+ MAIER, # Maier Isaac ben Naftali Herz Isaac)^{[4] [5]} (isr) * errechnet 1782 in Neidenstein + 19. April 1814 in Neidenstein (Nervenfieber) Beruf: Schutzbürger
5. Mayer, Alexander Sander Herz (+ MAIER, # MAYER Alexander Sander ben Naftali Herz)^{[4] [5]} (isr) * 4. November 1786 in Neidenstein 1oo Strauß, Gütel (# Jitle, + Jette, oo Jedle, Jentel, STRAUSS) <276>

<269>

Mayer, Isaac (# MAIER Isaak Eisik ben Meir)^{[4] [5]} (isr) * 1747 in Neidenstein + 10. April 1829 in Neidenstein

Vater: , Meir - Mutter: Joseph, Ester

Beruf: Schutzbürger, Metzger Notiz: 1809 Isaak Maier 56J 1829 85 J 1815 Isaak Mayer Isaak Mayer 1747 Butcher

oo etwa 1780 Neidenstein

Abraham, Breinle Barbara (# MAIER Breinle bat Abraham, Babette, Braunette, ARON, +Sohn geb. MAYER)^{[4] [5]} (isr) * errechnet 1755 + 10. April 1829 in Neidenstein

Vater: , Abraham

Notiz: 1815 Bräunle 1755

Kind(er):

1. Mayer, Isaac Maier (oo MAIER # MAYER Mayer Meir ben)^{[4] [5]} (isr) * 1790 in Neidenstein 1oo Cobold, Händle (COPOLD, Hindle, # Henriette Hindel) <277> 2oo Grünebaum, Babette (# Babet Bessle, oo GRÜNBAUM) <278>
2. Mayer, Esther Ernestine (isr) * errechnet 1791 in Neidenstein + 17. April 1859 in Richen, Eppingen 1oo etwa 1810 - Haber, Aron Joseph * etwa 1774 in Richen, Eppingen + 21. Dezember 1840 in Richen, Eppingen Beruf: Getreidehändler

3. Mayer, Rees (isr) * 1795 in Neidenstein Notiz: 1815 Rees 1795

4. Mayer, Marx (+ MAIER, # MAYER Marx Mordechai ben Issak)^{[4] [5]} (isr) * errechnet 1800 in Neidenstein 1oo Levi, Jette Henriette (* Ithel # Jette bat Jonathan haLevi) <280>

5. Mayer, Jonas (+ MAIER, # MAYER Jonas ben Isaak)^{[1] [2] [4] [5]} (isr) * 24. Juli 1803 in Neidenstein 1oo Levi, Karoline (* Kahla # Karolina Golla) <282>

<270>

Mayer, Maier (Meir, Meier, Maier)^[5] (isr) * etwa 1755 in Neidenstein + 18. Mai 1798 in Neidenstein

Vater: , Joseph

Beruf: Schutzbürger, Handelsmann
oo etwa 1785 Neidenstein

Liebmann, Jachet (Lippmann, Jachet David, # Jachet bat Aron Liebmann)^{[4] [5]} (isr) * errechnet 1757 in Neidenstein + 2. September 1844 in Neidenstein

Vater: Liebmann, Aaron Beruf: Schutzbürger - Mutter: Hirsch, Libet + zwischen 1780 und 1789 in Neidenstein
Kind(er):

1. Mayer, Joseph (oo MAIER # MAYER Josef ben Meir)^{[4] [5]} (isr) * errechnet 11. März 1792 in Neidenstein 1oo Eisenmann, Besla (# Babette Bessle) <279>

<271>

Mayer, Simon Herz (oo 1817 HERZ Simon, + MAIER, # MAYER Simon ben Naftali Herz)^{[4] [5]} (isr) * 7. August 1774 in Neidenstein + 25. April 1849 in Neidenstein

Vater: Mayer, Herz Naftali Isaac (MAIER, # Naftali ben Isaak) * etwa 1737 - Mutter: Simon, Weile (# Bejle, Bela Simon, Beila, Babette, Veile) * etwa 1735 <268>

weitere Familie/n: <272> <273> Beruf: Schutzbürger, Handelsmann, Viehhändler, Metzger Notiz: 1809 Simon Herz 34J 1815 Simon Herz Simon Mayer 7. VIII. 1774 Cattle trader 1819 Simon Mayer
oo etwa 1802

Kaufmann, Bela (Beila, Babetta)^[4] (isr) * 10. September 1779 in Neidenstein + 25. Januar 1817 in Neidenstein (Folgen der Entbindung)

Vater: Kaufmann, Liebmann Isaak Elieser (# Liebmann ben Isaak, ein Sohn STRAUß) * errechnet 1743 - Mutter: Wolf, Caroline Kala (# Kela) * errechnet 1744 <205>

Notiz: 1815 Bela 10. IX. 1779

Kind(er):

1. Mayer, Herz alt 1850 (+ MAIER, # MAYER Naftali ben Simon)^{[1] [2] [4] [5]} (isr) * 9. März 1803 in Neidenstein + 10. Februar 1874 in Neidenstein Beruf: (Schutz)Bürger, Handelsmann Notiz: 1815 Herz 1. X. 1803

2. Mayer, Alexander Sander^[2] (isr) * 9. April 1806 in Neidenstein Notiz: 1815 Sander 14. XI. 1807

3. Mayer, Isaac (+ MAIER)^[4] (isr) * etwa 1808 + 25. August 1811 in Neidenstein

4. Mayer, Mina Menkele^{[4] [5]} (isr) * 5. Januar 1810 in Neidenstein + 21. September 1886 in Neidenstein Notiz: 1815 Menkele 5. I. 1810

5. Mayer, Anonymus (toter Knabe, + MAIER)^[4] (isr) * 29. August 1813 in Neidenstein + 29. August 1813 in Neidenstein (totgeboren)

6. Mayer, Kehla (+ MAIER, Julia)^[4] (isr) * 4. Oktober 1814 in Neidenstein + 23. Januar 1816 in Neidenstein Notiz: 1815 Julia 4. X. 1814

<272>

Mayer, Simon Herz (oo 1817 HERZ Simon, + MAIER, # MAYER Simon ben Naftali Herz) weitere Familie/n: <271> <273>

oo 28. Juli 1817 Rohrbach, Sinsheim^[3]

Weil, Meryam (# Mirjam Mergem bat Löb, oo Heia Mariam)^{[4] [5]} (isr) * errechnet 1793 in Weiler, Sinsheim + 17. März 1820 in Neidenstein

Vater: Weil, Löw Isaak + 23. Juli 1813 in Weiler, Sinsheim Beruf: Handelsmann Weiler, Sinsheim - Mutter: , Beierle + 27. Januar 1812 in Weiler, Sinsheim

Kind(er):

1. Mayer, Anonyma (Mädchen)^[2] (isr) * 26. Juli 1818 in Neidenstein + 26. Juli 1818 in Neidenstein

2. Mayer, Babette (oo MAIER) (isr) * etwa 1819 in Neidenstein + 12. Dezember 1856 in Sandhausen 1oo 30. Dezember 1846 Sandhausen - Marx, Salomon II * 18. September 1819 in Sandhausen Beruf: Handelsmann

<273>

Mayer, Simon Herz (oo 1817 HERZ Simon, + MAIER, # MAYER Simon ben Naftali Herz) weitere Familie/n: <271> <272>

oo 30. Mai 1822 Neidenstein^[3]

Weikersheimer, Gütel (oo+ MOSES Gütel, # bat Moses STRAUß)^{[4] [5]} (isr) * errechnet 1786 in Aub + 23. November 1828 in Neidenstein

Vater: Weikersheimer, Moses Beruf: Rabbiner Aub - Mutter: , Sila

Kind(er):

1. Mayer, Sprinz Sophia (* MAIER)^[2] (isr) * 11. April 1823 in Neidenstein 1oo Marx, Moses Hirsch <266>

2. Mayer, Moses (MAIER)^[2] (isr) * 13. November 1824 in Neidenstein 1oo Mayer, Ester (Esther, Ernestine) <288>

3. Mayer, Liebmann^{[2] [4]} (isr) * 8. Oktober 1828 in Neidenstein + 26. Oktober 1828 in Neidenstein

4. Mayer, Gütel (Caroline)^[2] (isr) * 8. Oktober 1828 in Neidenstein 1oo Mayer, Isaac (* MAIER) <291>

<274>

Mayer, Liebmann Elieser Herz (oo 1810 HERZ Liebmann, + MAIER, # Elieser ben Naftali)^{[4] [5]} (isr) * 19.

Oktober 1776 in Neidenstein + 28. Juli 1848 in Neidenstein

Vater: Mayer, Herz Naftali Isaac (MAIER, # Naftali ben Isaak) * etwa 1737 - Mutter: Simon, Weile (# Bejle, Bela Simon, Beila, Babette, Veile) * etwa 1735 <268>

weitere Familie/n: <275> Beruf: Schutzbürger, Handelsmann, Viehhändler, Makler Notiz: 1815 Liebmann Herz L. Mayer 19. X. 1776 Cattle trader and broker 1819 Liebmann Mayer

oo 1810 Neidenstein^[3]

David, Hanna (# Hanna bat David)^{[4] [5]} (isr) * etwa 1782 + 18. Juli 1812 in Neidenstein

Vater: , David

Kind(er):

1. Mayer, Liebmann (+ MAIER)^[4] (isr) * errechnet 1806 in Neidenstein + 30. Juli 1814 in Neidenstein (Nervenfieber)

2. Mayer, Sara (* MAIER)^[2] (isr) * 9. November 1811 in Neidenstein 1oo Mayer, Moses Hirsch <283>

<275>

Mayer, Liebmann Elieser Herz (oo 1810 HERZ Liebmann, + MAIER, # Elieser ben Naftali) weitere Familie/n:

<274>

oo 30. April 1813 Tairnbach^[3]

Haller, Rosa (# Rösle bat Josef, Rosina)^{[4] [5]} (isr) * 5. Oktober 1783 in Eschelbach, Sinsheim + 31. März 1862 in Neidenstein

Vater: Haller, Joseph (+ HALL, WEIL) * errechnet 1754 in Eschelbach, Sinsheim + 16. Januar 1824 in Neidenstein

(Schwindsucht) Beruf: Israelitischer Lehrer Karlsruhe, Handelsmann - Mutter: Joseph, Bela (LIEBMANN, Feila) * errechnet 1756 in Eschelbach, Sinsheim + 6. April 1818 in Neidenstein

Notiz: 1815 Rosette 5. X. 1783

Kind(er):

1. Mayer, Herz (oo MAIER, # MAIER Herz ben Liebmann, jung 1850)^{[2] [4] [5]} (isr) * 12. April 1815 in Neidenstein 1oo Dührenheimer, Schanet (# Jeanette Schönle) <284>

2. Mayer, Fail Fanny (oo MAIER) (isr) * etwa 1819 in Neidenstein 1oo Sinsheimer, Maier haLevi <401>

<276>

Mayer, Alexander Sander Herz (+ MAIER, # MAYER Alexander Sender ben Naftali Herz)^{[4] [5]} (isr) * 4.

November 1786 in Neidenstein + 2. April 1862 in Neidenstein

Vater: Mayer, Herz Naftali Isaac (MAIER, # Naftali ben Isaak) * etwa 1737 - Mutter: Simon, Weile (# Bejle, Bela Simon, Beila, Babette, Veile) * etwa 1735 <268>

Beruf: Schutzbürger, Handelsmann Notiz: 1815 Alexander Herz . Mayer 4. XI. 1786 cattle trader 1819 Senter Mayer

oo 17. Januar 1815 Kleineicholzheim, Schefflenz^[3]

Strauß, Gütel (# Jitle, + Jette, oo Jedle, Jentel, STRAUSS)^{[4] [5]} (isr) * 27. Januar 1790 in Merzingen,

Mönchsdeggingen + 23. November 1861 in Neidenstein

Vater: Strauß, Kohulist Beruf: Rabbiner

Notiz: 1815 Jutle 27. I. 1790

Kind(er):

1. Mayer, Sarah^[2] (isr) * 2. Dezember 1815 in Neidenstein Auswanderung: vor 1850

2. Mayer, Händle Johanna (# Hanchen)^[2] (isr) * 26. Mai 1817 in Neidenstein 1oo Kaufmann, Herz (# Herman) <217>

3. Mayer, Anonymus (Knabe)^{[2] [4]} (isr) * 21. August 1819 in Neidenstein + 21. August 1819 in Neidenstein

4. Mayer, Rosalia^[2] (isr) * 13. September 1820 in Neidenstein

5. Mayer, Abraham From (* oo MAIER # MAYER Abraham ben Alexander)^{[2] [4] [5]} (isr) * 21. Februar 1823 in Neidenstein 1oo Strauß, Sara Sophie (# Sofie) <287>

6. Mayer, Simon Herz^{[2] [4]} (isr) * 4. April 1825 in Neidenstein + 11. Januar 1864 in Pforzheim (verstorben in der Heil- und Pflegeanstalt)

7. Mayer, Lazarus^{[2] [4]} (isr) * 1. April 1827 in Neidenstein + 14. April 1827 in Neidenstein

8. Mayer, Gütel^{[2] [4]} (isr) * 13. Juli 1828 in Neidenstein + 17. Oktober 1828 in Neidenstein

9. Mayer, Isaac (* MAIER)^[2] (isr) * 14. Mai 1830 in Neidenstein Beruf: Sattler Auswanderung: 1849 unbekannt

<277>

Mayer, Isaac Maier (oo MAIER # MAYER Mayer Meir ben)^{[4] [5]} (isr) * 1790 in Neidenstein + 28. Juni 1877 in Neidenstein

Vater: Mayer, Isaac (# MAIER Isaak Eisik ben Meir) * 1747 - Mutter: Abraham, Breinle Barbara (# MAIER Breinle bat Abraham, Babette, Braunette, ARON, +Sohn geb. MAYER) * errechnet 1755 <269>

weitere Familie/n: <278> Beruf: (Schutz)Bürger, Metzgermeister Notiz: 1815 Mayer Isaak 1790 Wohnort: untere Straße Haus 47 1876 Neidenstein

oo 22. August 1815 Neidenstein^[3]

Cobold, Händle (COPOLD, Hindle, # Henriette Hindel)^{[4] [5]} (isr) * zwischen 1787 und 1790 in Dettensee, Horb a.N. + 29. März 1831 in Neidenstein

Vater: Cobold, Haium - Mutter: , Sara
Kind(er):

1. Mayer, Aaron (* MAIER)^{[2] [4]} (isr) * 1. Dezember 1816 in Neidenstein + 9. September 1817 in Neidenstein
2. Mayer, Aron Löb (# Aron Löb, * MAIER)^{[2] [4] [5]} (isr) * 1. Juni 1818 in Neidenstein + 30. Oktober 1882 in Neidenstein Beruf: Handelsmann, Metzgergehilfe
3. Mayer, Ester^[2] (isr) * 20. Februar 1820 in Neidenstein
4. Mayer, Jacobina^[2] (isr) * 22. Februar 1822 in Neidenstein
5. Mayer, Sara^[2] (isr) * 11. Juli 1824 in Neidenstein Auswanderung: zwischen 1850 und 1852 USA
6. Mayer, Lisette^[2] (isr) * 21. Mai 1826 in Neidenstein Auswanderung: zwischen 1850 und 1852 USA

<278>

Mayer, Isaac Maier (oo MAIER # MAYER Mayer Meir ben) weitere Familie/n: <277>
oo 10. August 1831 Berlichingen, Schöntal/Jagst^[3]

Grünebaum, Babette (# Babet Bessle, oo GRÜNBAUM)^{[4] [5]} (isr) * 2. Januar 1803 in Berlichingen, Schöntal/Jagst + 7. Januar 1876 in Neidenstein

Vater: Grünebaum, Isaac Joseph * 7. September 1772 in Berlichingen, Schöntal/Jagst + 11. September 1841 in Berlichingen, Schöntal/Jagst Beruf: Handelsmann - Mutter: Kaufmann, Daube (bei + Tochter Feil Taub) * 2. Juli 1779 + 14. Dezember 1852 in Berlichingen, Schöntal/Jagst

Kind(er):

1. Mayer, Wolf (+ MAIER)^{[2] [4]} (isr) * 28. Oktober 1832 in Neidenstein + 1. Mai 1833 in Neidenstein
2. Mayer, Joseph (* MAIER)^[2] (isr) * 4. Februar 1834 in Neidenstein Auswanderung: 15. November 1853 USA
3. Mayer, Babet (*+ MAIER, + Babette)^{[2] [4]} (isr) * 28. Mai 1836 in Neidenstein + 16. März 1852 in Neidenstein
4. Mayer, Anonymus (Knabe, *+ MAIER)^{[2] [4]} (isr) * 29. September 1838 in Neidenstein + 5. Oktober 1838 in Neidenstein
5. Mayer, Kaufmann (KafI, * MAIER, # MAYER Kaufmann Jekutiel ben Meir)^{[2] [4] [5]} (isr) * 7. Oktober 1839 in Neidenstein 1oo Mayer, Karolina (* MAIER, # Auguste, Gustel) <293>
6. Mayer, Isaak II (* MAIER, # Isack, jung 1871-1884)^{[2] [4] [5]} (isr) * 8. April 1842 in Neidenstein 1oo Haber, Adelheid (# Adelheid Edel) <294>
7. Mayer, Edel (* MAIER, + Emma)^[2] (isr) * 3. Oktober 1844 in Neidenstein 1oo Bamberger, Viktor (ooFerdinand) <29>
8. Mayer, Fanny (* MAIER)^[2] (isr) * 25. Februar 1847 in Neidenstein

<279>

Mayer, Joseph (oo MAIER # MAYER Josef ben Meir)^{[4] [5]} (isr) * errechnet 11. März 1792 in Neidenstein + 13. Januar 1863 in Neidenstein

Vater: Mayer, Maier (Meir, Meier, Maier) * etwa 1755 - Mutter: Liebmann, Jachet (Lippmann, Jachet David, # Jachet bat Aron Liebmann) * errechnet 1757 <270>

Beruf: Schutzbürger, Handelsmann Notiz: 1819 Joseph Mayer
oo 11. April 1815 Neidenstein^[3]

Eisenmann, Besla (# Babette Bessle)^{[4] [5]} (isr) * errechnet 1785 in Hainstadt, Buchen/Odenwald + 23. Dezember 1861 in Neidenstein

Vater: Eisenmann, David Daniel Aron Sodik * 1754 + 28. September 1847 in Hainstadt, Buchen/Odenwald Beruf: Handelsmann - Mutter: Eisenmann, Gola * 1753 + 13. Februar 1820 in Hainstadt, Buchen/Odenwald

Kind(er):

1. Mayer, Maier Joseph (*MAIER, jung 1850)^[2] (isr) * 25. März 1816 in Neidenstein 1oo Wiener, Lisette (Lisette Liebet bat Wolf) <285> 2oo Sternfels, Bräuel Brunette (Bertha) <286>
2. Mayer, Hanna (* MAIER, Johanna)^{[2] [5]} (isr) * 31. Oktober 1817 in Neidenstein 1oo Hirsch, Kaufmann <145>

<280>

Mayer, Marx (+ MAIER, # MAYER Marx Mordechai ben Issak)^{[4] [5]} (isr) * errechnet 1800 in Neidenstein + 10. Juni 1861 in Neidenstein

Vater: Mayer, Isaac (# MAIER Isaak Eisik ben Meir) * 1747 - Mutter: Abraham, Breinle Barbara (# MAIER Breinle bat Abraham, Babette, Braunette, ARON, +Sohn geb. MAYER) * errechnet 1755 <269>

Beruf: Schutzbürger, Handelsmann, Metzgermeister Notiz: 1815 Marx 1801 nach 1819 Marx Isack
oo 7. November 1826 Neidenstein^[3]

Levi, Jette Henriette (* Ithel # Jette bat Jonathan haLevi)^{[4] [5]} (isr) * 16. August 1789 in Archshofen, Creglingen + 13. Mai 1870 in Neidenstein

Vater: Levi, Jonathan Aaron * 18. Dezember 1759 in Archshofen, Creglingen Beruf: Handelsmann - Mutter: Pfeitter, Esther * 15. Oktober 1760 in Archshofen, Creglingen + 15. August 1797 in Archshofen, Creglingen

Kind(er):

1. Mayer, Jonathan (MAIER, Jondov, Jontef, # Jonathan Jontov)^{[2] [4] [5]} (isr) * 27. Februar 1827 in Neidenstein 1oo Mayer, Ester (* MAIER, # MAIER Ernestine Esther bat Jonas MAYER, Ernestina) <289> 2oo Kaufmann, Fanny (nach 1880 Clara, #Klara, 1882 Babette 1883 Babette Clara) <290>
2. Mayer, Ester (Esther, Ernestine)^[2] (isr) * 13. Februar 1828 in Neidenstein 1oo Mayer, Moses (MAIER) <288>
3. Mayer, Isaac (* MAIER)^[2] (isr) * 26. Oktober 1833 in Neidenstein 1oo Mayer, Gütel (Caroline) <291>

<281>

Mayer, Marx (isr) * 30. Mai 1802 in Gommersheim + 5. Februar 1860 in Gommersheim

Vater: Mayer, Abraham - Mutter: Lehmann, Claire

Beruf: Handelsmann, Krämer

oo 6. Juni 1845 Gommersheim

Westheimer, Zerla^[2] (isr) * 18. Juli 1816 in Neidenstein + 30. November 1885 in Mannheim

Vater: Westheimer, Marx Aron (# Mordechai ben Aron, + WESTHEIMER) * 29. April 1780 - Mutter: Pfeifer, Rebekka * 17.

Januar 1792 <444>

weitere Familie/n: <61>

Kind(er):

1. Mayer, Marx (isr) * 17. Februar 1846 in Gommersheim + 3. Dezember 1905 in Speyer 1oo 1878 Speyer - Lussheimer, Sara * 5. Juni 1856 in Hockenheim + 7. Dezember 1943 in Gurs Notiz: oo Marx Max MAYER
2. Mayer, Clara (isr) * 30. Mai 1847 in Gommersheim + 31. März 1848 in Gommersheim
3. Mayer, Ferdinand (isr) * 13. März 1849 in Gommersheim Notiz: oo 03.07.1881 Darmstadt Jettchen MEYER
4. Mayer, Friederika (isr) * 30. Mai 1856 in Gommersheim + 6. April 1857 in Gommersheim

<282>

Mayer, Jonas (+ MAIER, # MAYER Jonas ben Isaak)^{[1] [2] [4] [5]} (isr) * 24. Juli 1803 in Neidenstein + 9. Januar 1875 in Neidenstein

Vater: Mayer, Isaac (# MAIER Isaak Eisik ben Meir) * 1747 - Mutter: Abraham, Breinle Barbara (# MAIER Breinle bat Abraham, Babette, Braunette, ARON, +Sohn geb. MAYER) * errechnet 1755 <269>

Beruf: (Schutz)Bürger, Handelsmann, Metzgermeister Notiz: 1815 Jonas 1804 1819 Jonas Maier

oo 1. Juli 1829 Neidenstein^[3]

Levi, Karoline (* Kahla # Karolina Golla)^{[4] [5]} (isr) * 10. August 1795 in Archshofen, Creglingen + 22. März 1876 in Neidenstein

Vater: Levi, Jonathan Aaron * 18. Dezember 1759 in Archshofen, Creglingen Beruf: Handelsmann - Mutter: Pfeitter, Esther * 15. Oktober 1760 in Archshofen, Creglingen + 15. August 1797 in Archshofen, Creglingen

Wohnort: 1876 Neidenstein

Kind(er):

1. Mayer, Barbara^[2] (isr) * 26. März 1831 in Neidenstein
2. Mayer, Ester (* MAIER, # MAIER Ernestine Esther bat Jonas MAYER, Ernstina)^{[2] [4] [5]} (isr) * 9. Januar 1833 in Neidenstein 1oo Mayer, Jonathan (MAIER, Jondov, Jontef, # Jonathan Jontov) <289>
3. Mayer, Isaac I (* MAIER)^{[2] [4] [5]} (isr) * 19. September 1834 in Neidenstein 1oo Schlesinger, Jette (# Jette Jendle) <292>

<283>

Mayer, Moses Hirsch (isr) * 13. Juni 1810 in Königsbach, Königsbach-Stein + 9. Dezember 1859 in Königsbach, Königsbach-Stein

Vater: Mayer, David * errechnet 1767 + 12. April 1849 in Königsbach, Königsbach-Stein Beruf: Schutzbürger Königsbach, Königsbach-Stein, Handelsmann - Mutter: Oppenheimer, Fromet * errechnet 11. Juni 1774 in Reilingen + 18. Juni 1826 in Königsbach, Königsbach-Stein

Beruf: Handelsmann

oo 3. Februar 1836 Diedelsheim

Mayer, Sara (* MAIER)^[2] (isr) * 9. November 1811 in Neidenstein + 5. April 1869 in Königsbach, Königsbach-Stein

Vater: Mayer, Liebmann Elieser Herz (oo 1810 HERZ Liebmann, + MAIER, # Elieser ben Naftali) * 19. Oktober 1776 - Mutter: David, Hanna (# Hanna bat David) * etwa 1782 <274>

Notiz: 1815 Sara 4. I. 1811

Kind(er):

1. Mayer, Maier Hirsch (isr) * 28. Dezember 1836 in Königsbach, Königsbach-Stein + 22. April 1838 in Königsbach, Königsbach-Stein
2. Mayer, Hanna (isr) * 21. Juli 1838 in Königsbach, Königsbach-Stein
3. Mayer, Hayum (isr) * 24. Mai 1840 in Königsbach, Königsbach-Stein
4. Mayer, Fanny (isr) * 24. Februar 1842 in Königsbach, Königsbach-Stein
5. Mayer, Herz (isr) * 16. September 1847 in Königsbach, Königsbach-Stein
6. Mayer, Gustel (isr) * 15. August 1849 in Königsbach, Königsbach-Stein

<284>

Mayer, Herz (oo MAIER, # MAIER Herz ben Liebmann, jung 1850)^{[2] [4] [5]} (isr) * 12. April 1815 in Neidenstein + 4. April 1869 in Neidenstein

Vater: Mayer, Liebmann Elieser Herz (oo 1810 HERZ Liebmann, + MAIER, # Elieser ben Naftali) * 19. Oktober 1776 - Mutter: Haller, Rosa (# Rösle bat Josef, Rosina) * 5. Oktober 1783 <275>

Beruf: (Schutz)Bürger, Handelsmann Notiz: nach 1840 Herz Maier

oo 29. Mai 1844 Waibstadt^[3]

Dührenheimer, Schanet (# Jeanette Schönle)^{[2] [4] [5]} (isr) * 21. Oktober 1823 in Neidenstein + 5. Mai 1888 in Neidenstein

Vater: Dührenheimer, Abraham Zadok (# Abraham ben Zadok Arje) * 12. November 1789 - Mutter: Griesheimer, Bela Babette * 15. November 1794 <63>

Kind(er):

1. Mayer, Joseph (*ooMAIER)^[2] (isr) * 22. Januar 1846 in Neidenstein 100 Eisig, Emma <295>
2. Mayer, Zacharias (* MAIER, Zadikt, Zadok, Zodik)^[2] (isr) * 15. Mai 1848 in Neidenstein 100 Bär, Babette <296>
3. Mayer, Sophie (*+ MAIER)^{[2] [4]} (isr) * 8. Oktober 1850 in Neidenstein + 14. September 1851 in Neidenstein
4. Mayer, Fanny (*+ MAIER)^{[2] [4]} (isr) * 22. Januar 1852 in Neidenstein + 24. Januar 1853 in Neidenstein
5. Mayer, Liebmann (*+ MAIER)^{[2] [4]} (isr) * 17. September 1853 in Neidenstein + 5. Mai 1854 in Neidenstein
6. Mayer, Caecilie (* MAIER, Zipora)^[2] (isr) * 26. April 1855 in Neidenstein 100 Hirsch, Siegfried <152>

<285>

Mayer, Maier Joseph (*MAIER, jung 1850)^[2] (isr) * 25. März 1816 in Neidenstein
Vater: Mayer, Joseph (oo MAIER # MAYER Josef ben Meir) * errechnet 11. März 1792 - Mutter: Eisenmann, Besla (# Babette Bessle) * errechnet 1785 <279>
weitere Familie/n: <286> Beruf: (Schutz)Bürger, Handelsmann Auswanderung: 1867 USA
 oo 10. November 1840 Neidenstein^[3]

Wiener, Lisette (Lisette Liebet bat Wolf)^{[4] [5]} (isr) * 13. Februar 1816 in Heinsheim, Bad Rappenau + 1. November 1845 in Neidenstein

Vater: Wiener, Wolf * 16. September 1781 + 7. Mai 1838 in Heinsheim, Bad Rappenau - Mutter: Mayer, Reichel * 24. März 1790 in Heinsheim, Bad Rappenau + 9. Mai 1851 in Heinsheim, Bad Rappenau

Kind(er):

1. Mayer, Karolina (* MAIER, # Auguste, Gustel)^{[2] [4] [5]} (isr) * 13. Oktober 1841 in Neidenstein 100 Mayer, Kaufmann (Kaf, * MAIER, # MAYER Kaufmann Jekutiel ben Meir) <293>
2. Mayer, Emma (* MAIER)^[2] (isr) * 12. Oktober 1843 in Neidenstein Auswanderung: vor 1870 USA
3. Mayer, Heinriette (* MAIER)^[2] (isr) * 21. Dezember 1844 in Neidenstein Auswanderung: vor 1870 USA

<286>

Mayer, Maier Joseph (*MAIER, jung 1850) weitere Familie/n: <285>
 oo 25. August 1847 Bad Rappenau^[3]

Sternfels, Bräuel Brunette (Bertha) (isr) * errechnet 1824 in Stein am Kocher

Vater: Sternfels, Maier Bärle * etwa 1782 in Stein am Kocher - Mutter: Gutkind, Madel

Auswanderung: 1867 USA

Kind(er):

1. Mayer, David (* MAIER)^[2] (isr) * 23. Juli 1848 in Neidenstein Auswanderung: 1867 USA
2. Mayer, Malchen (* MAIER)^{[2] [4]} (isr) * 26. April 1850 in Neidenstein + 17. Mai 1850 in Neidenstein
3. Mayer, Malchen (* MAIER)^{[2] [4]} (isr) * 3. August 1851 in Neidenstein + 4. November 1855 in Neidenstein
4. Mayer, Aaron (* MAIER, Erwin)^[2] (isr) * 18. Februar 1853 in Neidenstein Auswanderung: 1867 USA
5. Mayer, Anonyma (Mädchen, *+ MAIER)^{[2] [4]} (isr) * 13. August 1854 in Neidenstein + 13. August 1854 in Neidenstein (totgeboren)
6. Mayer, Babette (* MAIER)^[2] (isr) * 21. Dezember 1855 in Neidenstein Auswanderung: 1867 USA
7. Mayer, Bernhard (* MAIER)^[2] (isr) * 10. Dezember 1856 in Neidenstein Auswanderung: 1867 USA
8. Mayer, Lisette (* MAIER)^{[2] [4]} (isr) * 24. April 1858 in Neidenstein + 2. Mai 1858 in Neidenstein
9. Mayer, Sophie (* MAIER)^{[2] [4]} (isr) * 3. Juli 1860 in Neidenstein + 13. Juli 1860 in Neidenstein
10. Mayer, Tobias (* MAIER)^[2] (isr) * 19. Juli 1861 in Neidenstein Auswanderung: 1867 USA
11. Mayer, Bertha^{[2] [4]} (isr) * 7. Juli 1863 in Neidenstein + 13. Juli 1863 in Neidenstein

<287>

Mayer, Abraham From (* oo MAIER # MAYER Abraham ben Alexander)^{[2] [4] [5]} (isr) * 21. Februar 1823 in Neidenstein + 1. März 1914 in Neidenstein

Vater: Mayer, Alexander Sander Herz (+ MAIER, # MAYER Alexander Sender ben Naftali Herz) * 4. November 1786 - Mutter: Strauß, Gütel (# Jitle, + Jette, oo Jedle, Jentel, STRAUSS) * 27. Januar 1790 <276>

Beruf: (Schutz)Bürger, Handelsmann Notiz: nach 1840 Abraham Maier

oo 20. April 1852 Sinsheim^[3]

Strauß, Sara Sophie (# Sofie)^{[4] [5]} (isr) * 19. August 1825 in Grombach, Bad Rappenau + 12. März 1894 in Neidenstein

Vater: Strauß, Lämmle * 23. April 1789 in Grombach, Bad Rappenau Beruf: Handelsmann - Mutter: Hochstetter, Elsbeth * 10. Mai 1798 in Michelfeld, Angelbachtal

Kind(er):

1. Mayer, Luise (* MAIER)^{[2] [4]} (isr) * 6. Februar 1853 in Neidenstein + 20. Februar 1853 in Neidenstein
2. Mayer, Lea (* MAIER)^{[2] [4] [5]} (isr) * 5. Mai 1854 in Neidenstein + 4. September 1854 in Neidenstein
3. Mayer, Lehmann (* MAIER, zwangsweise Name nach 1939 Israel)^[2] (isr) * 20. Oktober 1855 in Neidenstein 100 Strauß, Lina Lea <298>
4. Mayer, Bertha (* MAIER)^{[2] [5]} (isr) * 7. April 1857 in Neidenstein 100 Friedberger, Wolff (# Wolf, Benjamin) <116>
5. Mayer, Lilie (* MAIER)^{[2] [4] [5]} (isr) * 17. Juli 1858 in Neidenstein + 24. September 1858 in Neidenstein
6. Mayer, Elise (* MAIER, # Elise Edel bat Abraham)^{[2] [5]} (isr) * 29. November 1859 in Neidenstein + 13. November 1925 in Neidenstein

7. Mayer, Hannchen (* MAIER)^{[2] [4] [5]} (isr) * 26. Januar 1861 in Neidenstein 1oo Friedberger, Isaak laLevi (# haLevi Isaak ben Elieser Zwi) <119>

<288>

Mayer, Moses (MAIER)^[2] (isr) * 13. November 1824 in Neidenstein + 12. Januar 1905 in New York City, Kings (Brooklyn), New York, USA

Vater: Mayer, Simon Herz (oo 1817 HERZ Simon, + MAIER, # MAYER Simon ben Naftali Herz) * 7. August 1774 - Mutter: Weikersheimer, Gütel (oo+ MOSES Gütel, # bat Moses STRAUß) * errechnet 1786 <273>

Beruf: Schutzbürger, Handelsmann Auswanderung: 15. November 1853 USA

oo 4. November 1851 Neidenstein^[3]

Mayer, Ester (Esther, Ernestine)^[2] (isr) * 13. Februar 1828 in Neidenstein + März 1907 in New York City, Kings (Brooklyn), New York, USA

Vater: Mayer, Marx (+ MAIER, # MAYER Marx Mordechai ben Issak) * errechnet 1800 - Mutter: Levi, Jette Henriette (* Ithel # Jette bat Jonathan haLevi) * 16. August 1789 <280>

Auswanderung: 15. November 1853 USA

Kind(er):

1. Mayer, Karoline^{[2] [4]} (isr) * 24. April 1852 in Neidenstein + 30. Januar 1853 in Neidenstein
2. Mayer, Simon^[2] (isr) * 2. Juni 1853 in Neidenstein + zwischen 1855 und 1860 in New York City
3. Mayer, Betsey (isr) * errechnet 1855
4. Mayer, Paulina * 1. April 1856 in New York, USA + 13. Mai 1945 in Queens, New York, USA Notiz: oo Charles S LEVY
5. Mayer, George (isr) * errechnet 1857
6. Mayer, Herman (Harry Herman) (isr) * 2. Februar 1859 in New York City + 31. Januar 1939 in New York (Manhattan), New York, USA
7. Mayer, Sophia (isr) * 28. Juli 1861 in New York, USA + 7. Mai 1944 in New York (Manhattan), New York, USA Notiz: oo Solomon MAYER
8. Mayer, Marks (Max) (isr) * Juli 1864 in New York, USA + 11. Oktober 1925 in New York (Manhattan), New York, USA Notiz: oo Leah MANDLEMAN
9. Mayer, Lillie (isr) * 27. Dezember 1865 in New York, USA + 1932 Notiz: oo Louis B ROSENBERG

<289>

Mayer, Jonathan (MAIER, Jondov, Jontef, # Jonathan Jontov)^{[2] [4] [5]} (isr) * 27. Februar 1827 in Neidenstein + 14. Dezember 1908 in Neidenstein

Vater: Mayer, Marx (+ MAIER, # MAYER Marx Mordechai ben Issak) * errechnet 1800 - Mutter: Levi, Jette Henriette (* Ithel # Jette bat Jonathan haLevi) * 16. August 1789 <280>

weitere Familie/n: <290> Beruf: (Schutz)Bürger, Handelsmann, Metzgermeister, Eisenhandlung Wohnort: Haus 111 1876 Neidenstein, Haus 38 (Eschelbronner Str. 4) 1900 Neidenstein

oo 13. November 1855 Neidenstein^[3]

Mayer, Ester (* MAIER, # MAIER Ernstine Esther bat Jonas MAYER, Ernstina)^{[2] [4] [5]} (isr) * 9. Januar 1833 in Neidenstein + 2. Mai 1874 in Neidenstein

Vater: Mayer, Jonas (+ MAIER, # MAYER Jonas ben Isaak) * 24. Juli 1803 - Mutter: Levi, Karoline (* Kahla # Karolina Golla) * 10. August 1795 <282>

Kind(er):

1. Mayer, Anonyma (totes Mädchen *+ MAIER)^{[2] [4]} (isr) * 26. Dezember 1855 in Neidenstein + 26. Dezember 1855 in Neidenstein (totgeboren)
2. Mayer, Anonymus (Knabe *+ MAIER)^{[2] [4]} (isr) * 17. Juli 1857 in Neidenstein + 22. Juli 1857 in Neidenstein
3. Mayer, Isaak Hirsch (* MAIER, # MAYER Isaak Hirsch Zwi ben Jontov)^{[2] [4] [5]} (isr) * 8. Januar 1859 in Neidenstein 1oo Ettlinger, Friederike (Riwka) <299>
4. Mayer, Sophie (* MAIER)^[2] (isr) * 15. Mai 1861 in Neidenstein 1oo Israel, Götz <162>
5. Mayer, Pauline^{[2] [4]} (isr) * 29. Juli 1863 in Neidenstein + 29. April 1864 in Neidenstein
6. Mayer, Max^{[2] [4]} (isr) * 18. Mai 1865 in Neidenstein + 9. August 1865 in Neidenstein
7. Mayer, Friedmann (Fred)^[2] (isr) * 9. Juli 1866 in Neidenstein 1oo Adler, Bertha <302>
8. Mayer, Aaron (* MAIER)^{[2] [4]} (isr) * 23. Juni 1868 in Neidenstein + 31. August 1868 in Neidenstein
9. Mayer, Betti (*+MAIER)^{[2] [4] [5]} (isr) * 10. August 1869 in Neidenstein + 15. September 1871 in Neidenstein
10. Mayer, Adolf (* MAIER, # MAYER Adolf Benjamin ben Ester)^{[2] [5]} (isr) * 4. April 1871 in Neidenstein + 4. Juni 1930 in Niederhochstadt, Pfalz Beruf: Lehrer
11. Mayer, Ludwig (*MAIER, zwangsweise Name nach 1939 Israel)^[2] (isr) * 10. April 1874 in Neidenstein 1oo Israel, Bertha (zwangsweise Name nach 1939 Sara) <304>

<290>

Mayer, Jonathan (MAIER, Jondov, Jontef, # Jonathan Jontov) weitere Familie/n: <289>

oo 2. Juli 1875 Neidenstein^[3]

Kaufmann, Fanny (nach 1880 Clara, #Klara, 1882 Babetta 1883 Babette Clara)^{[2] [4] [5]} (isr) * 15. August 1850 in Neidenstein + 28. November 1934 in Neidenstein

Vater: Kaufmann, Wolf * 19. Januar 1812 - Mutter: Straßburger, Barbara (# Breinle, Babette, + SCHMITT) * errechnet 1806 <215>

Beruf: Dienstmagd

Kind(er):

1. Mayer, Julius^[2] (isr) * 15. April 1876 in Neidenstein 1oo Hart, Jennie <306>
2. Mayer, Gustav (zwangsweise Name nach 1939 Israel)^[2] (isr) * 30. April 1877 in Neidenstein 1oo Sommer, Jettchen <307>
3. Mayer, Ida (zwangsweise Name nach 1939 Sara)^[2] (isr) * 12. Februar 1879 in Neidenstein 1oo Mayer, Joseph II (* MAIER, genannt Zadok) <303>
4. Mayer, Bernhard^[2] (isr) * 30. April 1880 in Neidenstein 1oo Goldschmidt, Karoline (Lena) <311>
5. Mayer, Moritz^[2] ^[4] (isr) * 3. März 1882 + 1. April 1882 in Neidenstein Notiz: Mutter Babetta
6. Mayer, Alfred (zwangsweise Name nach 1939 Israel)^[2] (isr) * 29. Oktober 1883 in Neidenstein 1oo Strauß, Selma <314>
7. Mayer, Saly (zwangsweise Name nach 1939 Israel)^[2] (isr) * 20. Oktober 1886 in Neidenstein 1oo Strauß, Thekla <316>
8. Mayer, Bety (zwangsweise Name nach 1939 Sara)^[2] (isr) * 1. November 1888 in Neidenstein 1oo Sommer, Salomon <408>

<291>

Mayer, Isaac (* MAIER)^[2] (isr) * 26. Oktober 1833 in Neidenstein + 19. Februar 1909 in New York City, New York (Manhattan), New York, USA

Vater: Mayer, Marx (+ MAIER, # MAYER Marx Mordechai ben Issak) * errechnet 1800 - Mutter: Levi, Jette Henriette (* Ithel # Jette bat Jonathan haLevi) * 16. August 1789 <280>

Auswanderung: 15. November 1853 USA Beruf: Metzger 1896 New York City, New York, USA
oo 1856 USA

Mayer, Gütel (Caroline)^[2] (isr) * 8. Oktober 1828 in Neidenstein + zwischen 1910 und 1920 in New York City, New York, USA

Vater: Mayer, Simon Herz (oo 1817 HERZ Simon, + MAIER, # MAYER Simon ben Naftali Herz) * 7. August 1774 - Mutter: Weikersheimer, Gütel (oo+ MOSES Gütel, # bat Moses STRAUß) * errechnet 1786 <273>

Auswanderung: 15. November 1853 USA

Kind(er):

1. Mayer, Pauline (isr) * März 1857 in New York, USA
2. Mayer, Samuel (Simon) (isr) * April 1859 in New York, USA
3. Mayer, Ernestine (isr) * Dezember 1860 in New York, USA
4. Mayer, George (isr) * errechnet 1861
5. Mayer, Sophia (isr) * Januar 1863 in New York, USA Notiz: oo 07.08.1881 Manhattan Isaac KAUFMANN
6. Mayer, Max (isr) * errechnet 1864 in New York, USA + November 1880 in New York City
7. Mayer, Frances (isr) * Dezember 1865 in New York, USA
8. Mayer, Louis (isr) * Juli 1870 in New York, USA Notiz: oo 12.04.1891 Manhattan Caroline HACKER
9. Mayer, Joseph (isr) * Dezember 1875 in New York, USA

<292>

Mayer, Isaac I (* MAIER)^[2] ^[4] ^[5] (isr) * 19. September 1834 in Neidenstein + 3. März 1912 in Neidenstein

Vater: Mayer, Jonas (+ MAIER, # MAYER Jonas ben Isaak) * 24. Juli 1803 - Mutter: Levi, Karoline (* Kahla # Karolina Golla) * 10. August 1795 <282>

Beruf: (Schutz)Bürger, Handelsmann, Metzgermeister, Metzgerei Wohnort: Haus 48 1876 Neidenstein, Haus 56 (Bergstr. 32) 1900 Neidenstein

oo 9. November 1858 Neidenstein^[3]

Schlesinger, Jette (# Jette Jendle)^[4] ^[5] (isr) * 12. Januar 1836 in Bonfeld, Bad Rappenau + 12. Januar 1904 in Neidenstein

Vater: Schlesinger, Ruben * 4. September 1791 in Bonfeld, Bad Rappenau + 12. Januar 1850 in Bonfeld, Bad Rappenau -

Mutter: Adler, Marie * 27. September 1802 in Bonfeld, Bad Rappenau + 15. Februar 1876 in Bonfeld, Bad Rappenau
Kind(er):

1. Mayer, Ruben Rudolf (* MAIER, # MAYER Rudolf Ruben ben Isaak)^[2] ^[4] ^[5] (isr) * 2. September 1859 in Neidenstein 1oo Stern, Hannchen <300>
2. Mayer, Gedalja (* MAIER, + Gustav)^[2] ^[4] ^[5] (isr) * 19. September 1860 in Neidenstein + 14. September 1884 in Neidenstein Beruf: Kaufmann
3. Mayer, Bertha (* MAIER)^[2] (isr) * 17. Januar 1862 in Neidenstein 1oo Kälbermann, Max <201>
4. Mayer, Lina (* MAIER)^[2] (isr) * 9. November 1863 in Neidenstein
5. Mayer, Sophia (* MAIER)^[2] (isr) * 1. Dezember 1864 in Neidenstein 1oo Kramer, Bernhard <243>
6. Mayer, Anonyma^[2] ^[4] (isr) * 9. Juli 1866 in Neidenstein + 9. Juli 1866 in Neidenstein (totgeboren)

<293>

Mayer, Kaufmann (KafI, * MAIER, # MAYER Kaufmann Jekutiel ben Meir)^[2] ^[4] ^[5] (isr) * 7. Oktober 1839 in Neidenstein + 16. Februar 1914 in Neidenstein

Vater: Mayer, Isaac Maier (oo MAIER # MAYER Mayer Meir ben) * 1790 - Mutter: Grünebaum, Babette (# Babet Bessle, oo GRÜNBAUM) * 2. Januar 1803 <278>

Beruf: Bürger, Handelsmann, Metzgermeister, Metzgerei Wohnort: Haus 55 (Schloßstr. 6) 1900 Neidenstein

oo 27. Juni 1865 Neidenstein^[3]

Mayer, Karolina (* MAIER, # Auguste, Gustel)^[2] ^[4] ^[5] (isr) * 13. Oktober 1841 in Neidenstein + 27. Februar 1914 in Neidenstein

Vater: Mayer, Maier Joseph (*MAIER, jung 1850) * 25. März 1816 - Mutter: Wiener, Lisette (Lisette Liebet bat Wolf) * 13. Februar 1816 <285>

Kind(er):

1. Mayer, Elisabetha^[2] (isr) * 2. März 1864 in Neidenstein 1oo Keller, David <240>
2. Mayer, Isaak^{[2] [4]} (isr) * 30. November 1865 in Neidenstein + 6. Dezember 1865 in Neidenstein
3. Mayer, Pauline (# Pauline Breinle)^{[2] [4] [5]} (isr) * 29. Juli 1867 in Neidenstein + 16. Mai 1888 in Neidenstein Beruf: Näherin
4. Mayer, Regina (ooRosa)^[2] (isr) * 7. August 1870 in Neidenstein 1oo Stern, Sigmund <413>
5. Mayer, Wolf (*+ MAIER)^{[2] [4]} (isr) * 4. November 1872 in Neidenstein + 5. November 1872 in Neidenstein
6. Mayer, Isak (*+MAIER)^{[2] [4]} (isr) * 20. Oktober 1873 in Neidenstein + 14. Januar 1874 in Neidenstein
7. Mayer, Joseph III (* MAIER, # MAYER Josef III ben Jekutiel)^{[2] [4] [5]} (isr) * 13. September 1874 in Neidenstein 1oo Eppstein, Regina <305>
8. Mayer, Bety^{[2] [4]} (isr) * 11. Oktober 1877 in Neidenstein + 8. November 1878 in Neidenstein
9. Mayer, Thekla (zwangsweise Name nach 1939 Sara)^[2] (isr) * 8. März 1880 in Neidenstein 1oo Kaufmann, Lui (Liebmann, Ludwig, Louis, zwangsweise Name nach 1939 Israel) <235>

<294>

Mayer, Isaak II (* MAIER, # Isack, jung 1871-1884)^{[2] [4] [5]} (isr) * 8. April 1842 in Neidenstein + 16. Mai 1911 in Neidenstein

Vater: Mayer, Isaac Maier (oo MAIER # MAYER Mayer Meir ben) * 1790 - Mutter: Grünebaum, Babette (# Babet Bessle, oo GRÜNBAUM) * 2. Januar 1803 <278>

Beruf: Bürger, Handelsmann, Metzgermeister
oo 11. September 1867 Neidenstein^[3]

Haber, Adelheid (# Adelheid Edel)^{[4] [5]} (isr) * 29. September 1844 in Richen, Eppingen + 22. April 1899 in Neidenstein

Vater: Haber, Aaron Mayer * 11. Februar 1815 in Richen, Eppingen + 7. Oktober 1896 in Richen, Eppingen Beruf: Handelsmann - Mutter: Schlesinger, Johanna * etwa 1808 in Flehingen + 1. April 1863 in Richen, Eppingen

Kind(er):

1. Mayer, Hannchen (Johanna)^[2] (isr) * 24. August 1868 in Neidenstein 1oo Ottenheimer, Samuel <356>
2. Mayer, Joseph II (* MAIER, genannt Zadok)^{[2] [4] [5]} (isr) * 10. Januar 1870 in Neidenstein 1oo Mayer, Ida (zwangsweise Name nach 1939 Sara) <303>
3. Mayer, Emilie (* MAIER, zwangsweise Name nach 01.01.1939 Sara)^[2] (isr) * 8. August 1871 in Neidenstein 1oo Siegel, Adolf <391>
4. Mayer, Paulina (* MAIER)^{[2] [4]} (isr) * 1. Januar 1873 in Neidenstein + 1. September 1873 in Neidenstein
5. Mayer, Lina (*MAIER)^[2] (isr) * 27. März 1874 in Neidenstein
6. Mayer, Adolf (*MAIER)^{[2] [4] [5]} (isr) * 11. November 1875 in Neidenstein + 22. Oktober 1878 in Neidenstein
7. Mayer, Lui^{[2] [4]} (isr) * 9. Juni 1877 in Neidenstein + 24. August 1877 in Neidenstein
8. Mayer, Max^{[2] [4]} (isr) * 29. August 1878 in Neidenstein + 29. September 1878 in Neidenstein
9. Mayer, Theodor^{[2] [4]} (isr) * 15. März 1880 in Neidenstein + 25. September 1880 in Neidenstein
10. Mayer, Karl^[2] (isr) * 25. August 1881 in Neidenstein 1oo Reis, Fanny <312>
11. Mayer, Anonymus^[4] (isr) * 27. November 1882 in Neidenstein + 27. November 1882 in Neidenstein (totgeboren) Notiz: Kind männlichen Geschlechts
12. Mayer, Moritz (+ Moses)^{[2] [4]} (isr) * 10. Februar 1884 in Neidenstein + 7. Mai 1885 in Neidenstein
13. Mayer, Bertha^[2] (isr) * 21. August 1887 in Neidenstein 1oo Mannheimer, Alfons (zwangsweise Name nach 1939 Israel) <265>

<295>

Mayer, Joseph (*ooMAIER)^[2] (isr) * 22. Januar 1846 in Neidenstein + 20. Dezember 1912 in Bad Canstatt, Stuttgart

Vater: Mayer, Herz (oo MAIER, # MAIER Herz ben Liebmann, jung 1850) * 12. April 1815 - Mutter: Dührenheimer, Schanet (# Jeanette Schönle) * 21. Oktober 1823 <284>

Beruf: Bürger, Handelsmann Wohnort: Haus 125 1876 Neidenstein
oo 27. August 1874 Sinsheim^[3]

Eisig, Emma (isr) * 15. Januar 1854 in Kochendorf + 22. Juli 1922 in Bad Canstatt, Stuttgart

Vater: Eisig, Hermann * 13. Juni 1809 in Kochendorf + 2. Mai 1887 in Heilbronn Beruf: Kaufmann Heilbronn - Mutter: Wertheimer, Henriette * 13. Oktober 1817 in Östringen + 29. Mai 1883 in Heilbronn

Kind(er):

1. Mayer, Rosa (*+MAIER)^{[2] [4]} (isr) * 25. Mai 1875 in Neidenstein + 5. Juni 1875 in Neidenstein
2. Mayer, Emil (*MAIER)^{[2] [4]} (isr) * 9. März 1876 in Neidenstein + 23. Juli 1876 in Neidenstein Wohnort: 1876 Neidenstein
3. Mayer, Herrmann^[2] (isr) * 15. April 1878 in Neidenstein 1oo Hirsch, Rosa <310>
4. Mayer, Julie^[2] (isr) * 14. Februar 1880 in Neidenstein
5. Mayer, Bety^{[2] [4]} (isr) * 2. Januar 1883 in Neidenstein + 29. Januar 1883 in Neidenstein
6. Mayer, Alfred^[2] (isr) * 1. August 1885 in Neidenstein + 12. November 1911 in Saargmünd

<296>

Mayer, Zacharias (* MAIER, Zadikt, Zadok, Zodik)^[2] (isr) * 15. Mai 1848 in Neidenstein + 5. August 1926 in

Schwetzingen

Vater: Mayer, Herz (oo MAIER, # MAIER Herz ben Liebmann, jung 1850) * 12. April 1815 - Mutter: Dührenheimer, Schanet (# Jeanette Schönle) * 21. Oktober 1823 <284>

Beruf: Bürger, Handelsmann Wohnort: 1897 Schwetzingen

oo 1. Dezember 1875 Sinsheim^[3]

Bär, Babette (isr) * 29. Juli 1853 in Neckarbischofsheim + 23. November 1933 in Mannheim

Vater: Bär, Moses Aron (* Aaron Mayer) * 13. Februar 1817 in Neckarbischofsheim + 7. März 1891 in Neckarbischofsheim - Mutter: Würzweiler, Henriette * 18. August 1822 in Hoffenheim, Sinsheim + 15. März 1878 in Neckarbischofsheim

Kind(er):

1. Mayer, Herrmann (zwangsweise Name nach 1939 Israel)^[2] (isr) * 1. Januar 1877 in Neidenstein + 13. März 1970 in Mannheim Wohnort: zwischen 1934 und 1939 Mannheim Auswanderung: 8. Februar 1939 Brüssel, Belgien
2. Mayer, Max^[2] (isr) * 11. November 1877 in Neidenstein 1oo Istel, Margaretha Christiana <309>
3. Mayer, Albert^[2] (isr) * 15. Juni 1879 in Neidenstein + 7. Dezember 1930 in Mannheim (jüdisches Krankenhaus)
4. Mayer, Ludwig (zwangsweise Name nach 1939 Israel)^[2] (isr) * 24. Dezember 1880 in Neidenstein + 27. August 1943 in Shanghai Beruf: Rechtsanwalt Berlin Auswanderung: 1939 Shanghai

<297>

Mayer, Max (isr) * 10. Januar 1851 in Neustadt an der Weinstraße + 30. Juli 1939 in Mannheim

Beruf: Kaufmann

oo etwa 1876

Runkel, Klara^[2] (isr) * 17. Januar 1854 in Neidenstein + 17. Dezember 1914 in Mannheim

Vater: Runkel, Leopold L**öb** Feist (# RUNKEL L**öb**) * 15. Oktober 1824 - Mutter: Bachert, Susanna (Süßel, +Sophia) * 26. August 1826 <381>

Kind(er):

1. Mayer, Hugo (isr) * 4. Juni 1877 in Neustadt an der Weinstraße + 10. Juli 1909 in Mannheim

<298>

Mayer, Lehmann (* MAIER, zwangsweise Name nach 1939 Israel)^[2] (isr) * 20. Oktober 1855 in Neidenstein + 2. April 1941 in Gurs (Schoa)

Vater: Mayer, Abraham From (* oo MAIER # MAYER Abraham ben Alexander) * 21. Februar 1823 - Mutter: Strauß, Sara Sophie (# Sofie) * 19. August 1825 <287>

Beruf: Bürger, Handelsmann, Viehhändler Wohnort: Haus 4 (Bahnhofstr. 59) 1900 Neidenstein, 1931 Neidenstein, 1939 Neidenstein, 22. Oktober 1940 Deportation Gurs

oo etwa 1884

Strauß, Lina Lea^[5] (isr) * etwa 1855 + 20. Dezember 1925 in Neidenstein

Vater: Strauß, Menachem

Kind(er):

1. Mayer, Alexander (Alex, zwangsweise Name nach 1939 Israel)^[2] (isr) * 27. September 1885 in Neidenstein 1oo Palm, Jenny <315>
2. Mayer, Ludwig^{[2] [4]} (isr) * 5. November 1886 in Neidenstein + 30. Januar 1915 in Mametz, Frankreich (gefallen) Beruf: Kaufmann, Landwehrmann

<299>

Mayer, Isaak Hirsch (* MAIER, # MAYER Isaak Hirsch Zwi ben Jomtow)^{[2] [4] [5]} (isr) * 8. Januar 1859 in Neidenstein + 4. Oktober 1933 in Neidenstein

Vater: Mayer, Jonathan (MAIER, Jondov, Jontef, # Jonathan Jontov) * 27. Februar 1827 - Mutter: Mayer, Ester (* MAIER, # MAIER Ernestine Esther bat Jonas MAYER, Ernestina) * 9. Januar 1833 <289>

Beruf: Bürger, Handelsmann, Kaufmann, Holz- und Stoffhändler, Manufaktur, Kramladen Wohnort: Haus 37 (Eschelbronner Str. 2) 1900 Neidenstein, 1931 Neidenstein

oo 2. März 1887 Eppingen

Ettlinger, Friederike (Riwka)^{[4] [5]} (isr) * 24. März 1864 in Eppingen + 1. September 1929 in Neidenstein

Vater: Ettlinger, Abraham * 16. August 1815 in Eppingen + 9. Mai 1886 in Eppingen - Mutter: Stern, Crescentia Karolina * 22. Juli 1833 in Siegelsbach + 28. November 1904 in Neidenstein

Kind(er):

1. Mayer, Abraham^{[4] [5]} (isr) * 10. Dezember 1887 in Eppingen + 26. September 1895 in Neidenstein
2. Mayer, Friedrich (isr) * 14. November 1888 in Eppingen + 25. Februar 1889 in Eppingen
3. Mayer, Elsa (isr) * 15. November 1889 in Eppingen 1oo Katzauer, Maier (Maier Ben Binyamin) <204>
4. Mayer, Hedwig^[2] (isr) * 21. Juli 1895 in Neidenstein 1oo Tornheim, Berich <428>
5. Mayer, Jenny^{[2] [4] [5]} (isr) * 17. Februar 1901 in Neidenstein + 22. Juni 1902 in Neidenstein

<300>

Mayer, Ruben Rudolf (* MAIER, # MAYER Rudolf Ruben ben Isaak)^{[2] [4] [5]} (isr) * 2. September 1859 in Neidenstein + 19. Mai 1912 in Neidenstein

Vater: Mayer, Isaac I (* MAIER) * 19. September 1834 - Mutter: Schlesinger, Jette (# Jette Jendle) * 12. Januar 1836 <292>

Beruf: Bürger, Kaufmann, Manufakturwaren Wohnort: Haus 65 (Kirchgraben) 1900 Neidenstein

Stern, Hannchen (isr)

Kind(er):

1. Mayer, Kurt^[2] (isr) * 25. April 1896 in Neidenstein + 4. Mai 1917 (gefallen) Wohnort: Mannheim

<301>

Mayer, Albert Aaron (MEIER Aron, genannt Albert) (isr) * 1865 + 27. April 1929 in Hoffenheim, Sinsheim

Vater: Mayer, Abraham

Heumann, Clara (Kaufmann)^[2] (isr) * 27. Dezember 1862 in Hoffenheim, Sinsheim + 19. April 1926 in Hoffenheim, Sinsheim

Vater: Heumann, Menke * 25. April 1839 - Mutter: Kaufmann, Jette * 24. April 1841 <141>

Notiz: oo Albert Mayer 1865-1927

Kind(er):

1. Mayer, Karl (zwangsweise Name nach 1939 Israel) (isr) * 29. September 1894 in Frankfurt a. M. 1oo Wertheimer, Mathilde (zwangsweise Name nach 1939 Sara) <317>

<302>

Mayer, Friedmann (Fred)^[2] (isr) * 9. Juli 1866 in Neidenstein + 9. März 1935 in New York City, Bronx, New York, USA

Vater: Mayer, Jonathan (MAIER, Jondov, Jontef, # Jonathan Jontov) * 27. Februar 1827 - Mutter: Mayer, Ester (* MAIER, # MAIER Ernstine Esther bat Jonas MAYER, Ernstina) * 9. Januar 1833 <289>

Notiz: keine Kinder bekannt

oo 23. August 1891 New York, USA

Adler, Bertha (isr) * 17. November 1864 in Deutschland + 24. Juli 1948 in New York City, Bronx, New York, USA

Vater: Adler, Alexander - Mutter: , Johanna

<303>

Mayer, Joseph II (* MAIER, genannt Zadok)^[2] [4] [5] (isr) * 10. Januar 1870 in Neidenstein + 2. März 1928 in Neidenstein

Vater: Mayer, Isaak II (* MAIER, # Isack, jung 1871-1884) * 8. April 1842 - Mutter: Haber, Adelheid (# Adelheid Edel) * 29. September 1844 <294>

Beruf: Bürger, Metzgermeister, Viehhändler Wohnort: Eschelbronner Str. 10 1900 Neidenstein

oo 7. Mai 1902 Neidenstein^[3]

Mayer, Ida (zwangsweise Name nach 1939 Sara)^[2] (isr) * 12. Februar 1879 in Neidenstein + 10. Mai 1971 in New York City, New York, USA

Vater: Mayer, Jonathan (MAIER, Jondov, Jontef, # Jonathan Jontov) * 27. Februar 1827 - Mutter: Kaufmann, Fanny (nach 1880 Clara, #Klara, 1882 Babetta 1883 Babette Clara) * 15. August 1850 <290>

Beruf: Kolonialwarengeschäft Wohnort: 1931 Neidenstein, 1938 Neidenstein, 31. August 1938 Bruchsal Auswanderung: 22. Februar 1940 USA

Kind(er):

1. Mayer, Adelheid Ada^[2] [4] (isr) * 2. Dezember 1902 in Neidenstein + 18. Juli 1903 in Neidenstein

2. Mayer, Paula^[2] [4] (isr) * 24. April 1904 in Neidenstein + 6. September 1904 in Neidenstein

3. Mayer, Bety (Betty, zwangsweise Name nach 1939 Sara)^[2] (isr) * 11. Juli 1905 in Neidenstein 1oo Ullmann, Siegfried (zwangsweise Name nach 1939 Israel) <430>

4. Mayer, Flora^[2] [4] (isr) * 14. Dezember 1915 in Neidenstein + 11. Mai 1916 in Neidenstein

<304>

Mayer, Ludwig (*MAIER, zwangsweise Name nach 1939 Israel)^[2] (isr) * 10. April 1874 in Neidenstein + 23. August 1943 in Alboussière, Frankreich (Schoa, Krankenhaus)

Vater: Mayer, Jonathan (MAIER, Jondov, Jontef, # Jonathan Jontov) * 27. Februar 1827 - Mutter: Mayer, Ester (* MAIER, # MAIER Ernstine Esther bat Jonas MAYER, Ernstina) * 9. Januar 1833 <289>

Beruf: Bürger, Handelsmann, Kaufmann, Eisen- und Kohlenhandlung Wohnort: 1931 Neidenstein, 1938 Neidenstein, 1939 Neidenstein, 22. Oktober 1940 Deportation Gurs

oo 29. Juli 1901 Strümpfelbrunn

Israel, Bertha (zwangsweise Name nach 1939 Sara) (isr) * 9. November 1874 in Strümpfelbrunn + nach 7. März 1944 in KZ Auschwitz (Schoa)

Wohnort: 1939 Neidenstein, 22. Oktober 1940 Deportation Gurs

Kind(er):

1. Mayer, Erna (Irma)^[2] (isr) * 14. Juni 1902 in Neidenstein 1oo Strauß, Emil <426>

2. Mayer, Max (MAIJER)^[2] (isr) * 27. November 1907 in Neidenstein 1oo Marcus, Gisela Gittel <320>

<305>

Mayer, Joseph III (* MAIER, # MAYER Josef III ben Jekutiel)^[2] [4] [5] (isr) * 13. September 1874 in Neidenstein + 21. August 1920 in Neidenstein

Vater: Mayer, Kaufmann (Kafl, * MAIER, # MAYER Kaufmann Jekutiel ben Meir) * 7. Oktober 1839 - Mutter: Mayer, Karolina (* MAIER, # Auguste, Gustel) * 13. Oktober 1841 <293>

Beruf: Bürger, Metzgermeister, Metzgerei Wohnort: Neidenstein

oo etwa 1903

Eppstein, Regina (isr) * errechnet 1875 in Mühlingen, Horb a.N. + 4. Juni 1940 in New York City, New York

(Manhattan), New York, USA

Wohnort: 1936 Darmstadt Auswanderung: 31. März 1939 USA

Kind(er):

1. Mayer, Max (zwangsweise Name nach 1939 Israel)^[2] (isr) * 5. März 1904 in Neidenstein 100 Götz, Sophie <318>
2. Mayer, Herta (*Herda, zwangsweise Name nach 1939 Sara)^[2] (isr) * 9. Juli 1907 in Neidenstein 100 Haas, Paul <134> 200 Frank, Rudolf Julius <104>

<306>

Mayer, Julius^[2] (isr) * 15. April 1876 in Neidenstein + 12. Oktober 1952 in Yonkers, Westchester, New York, USA

Vater: Mayer, Jonathan (MAIER, Jondov, Jontef, # Jonathan Jontov) * 27. Februar 1827 - Mutter: Kaufmann, Fanny (nach 1880 Clara, #Klara, 1882 Babetta 1883 Babette Clara) * 15. August 1850 <290>

Auswanderung: 7. September 1890 USA

oo 21. Januar 1906 New York City, New York (Manhattan), New York, USA

Hart, Jennie (isr) * 27. Dezember 1881 in Yonkers, Westchester, New York, USA + 24. April 1972 in Manhasset, Nassau, New York, USA

Vater: Hart, Mitchell * Dezember 1851 in New York City, Bronx, New York, USA + 22. Juni 1924 in New York City, Bronx, New York, USA - Mutter: Strauss, Bertha * Juli 1863 in New York City, Bronx, New York, USA + 1924 in New York City, Bronx, New York, USA

Kind(er):

1. Mayer, Jerome (isr) * 31. August 1916 in New York City + 15. Dezember 2010 in New York City

<307>

Mayer, Gustav (zwangsweise Name nach 1939 Israel)^[2] (isr) * 30. April 1877 in Neidenstein + 1956 in New York, USA

Vater: Mayer, Jonathan (MAIER, Jondov, Jontef, # Jonathan Jontov) * 27. Februar 1827 - Mutter: Kaufmann, Fanny (nach 1880 Clara, #Klara, 1882 Babetta 1883 Babette Clara) * 15. August 1850 <290>

Auswanderung: 5. November 1939 USA

oo 25. Mai 1906 Frankfurt a. M.

Sommer, Jettchen (isr) * 7. März 1882 in Heinebach + 1952

Vater: Sommer, Moses * 26. Juli 1850 in Heinebach + 20. April 1907 in Frankfurt a. M. - Mutter: Stern, Bertha * 29. September 1848 in Ziegenhain + 7. Februar 1913 in Frankfurt a. M.

Auswanderung: 5. November 1939 USA

Kind(er):

1. Mayer, Irma (isr) * 1. Oktober 1907 in Frankfurt a. M. + 7. November 1985 in Nassau, New York, USA Notiz: oo Gustav Salmon
2. Mayer, Manfred M (isr) * 15. Juni 1916 in Frankfurt a. M. + 18. September 1984 in Baltimore City, Maryland, USA Notiz: oo Elinor S INDENBAUM

<308>

Mayer, Siegfried (* MEYER) (isr) * 19. Juli 1877 in Reichenbach, Lautertal + 1. Juli 1954 in Paramus, Bergen, New Jersey, USA

Vater: Mayer, Benjamin Beruf: Kaufmann Reichenbach, Lautertal, Ellenwarenhändler - Mutter: Mann, Rosa

Beruf: Handelsmann, Metzger, Viehhändler Wohnort: Bergstr .30 1931 Neidenstein, 1938 Neidenstein Auswanderung: 15. Juni 1938 USA

oo 13. Mai 1903 Neidenstein^[3]

Kaufmann, Clara^[2] (isr) * 26. Dezember 1877 in Neidenstein + 25. September 1949 in Paramus, Bergen, New Jersey, USA

Vater: Kaufmann, Marx I (# KAUFMANN Marx Mordechai ben Benjamin, Mordsche) * 22. März 1838 - Mutter: Weißkopf, Sara * 21. Juli 1833 <220>

Wohnort: Neidenstein Auswanderung: 15. Juni 1938 USA

Kind(er):

1. Mayer, Selma^[2] (isr) * 30. August 1904 in Neidenstein 100 Regensburger, Nathan <363>
2. Mayer, Saly^[2] (isr) * 27. Januar 1906 in Neidenstein 100 Bernstein, Blanche <319>
3. Mayer, Bety (Betty)^[2] (isr) * 27. Dezember 1907 in Neidenstein 100 Rosenbaum, Max <371>
4. Mayer, Grete^[2] (isr) * 18. November 1919 in Neidenstein 100 Greenbaum, Manfred <127>

<309>

Mayer, Max^[2] (isr) * 11. November 1877 in Neidenstein Auswanderung: 1907 USA

Vater: Mayer, Zacharias (* MAIER, Zadikt, Zadok, Zodik) * 15. Mai 1848 - Mutter: Bär, Babette * 29. Juli 1853 <296>
oo 2. Januar 1908 Milwaukee, Wisconsin, USA o|o zwischen 1920 und 1930

Istel, Margaretha Christiana (rk) * 3. März 1885 in Mainz

Vater: Istel, Jacob Beruf: Fabrikarbeiter - Mutter: Flach, Katharina

weitere Familie/n: F4085

Kind(er):

1. Mayer, Max * 29. August 1907 in Mainz + 22. Juli 1968 in Wisconsin, USA Notiz: oo 06.10.1928 Milwaukee Loraine Marie MANHARDT 1908-1977
2. Mayer, Hildegard * errechnet 1909 in Wisconsin, USA + vor 1920
3. Mayer, Albert H * errechnet 1912 in Wisconsin, USA
4. Mayer, Elizabeth * 12. Juli 1915 in Wisconsin, USA + 20. März 1985 in Milwaukee, Milwaukee, Wisconsin, USA Notiz: oo 10.10.1936 Milwaukee Martin KROENINGER

<310>

Mayer, Herrmann^[2] (isr) * 15. April 1878 in Neidenstein + 11. August 1951 in New York City, Kings (Brooklyn), New York, USA

Vater: Mayer, Joseph (*ooMAIER) * 22. Januar 1846 - Mutter: Eisig, Emma * 15. Januar 1854 <295>

Auswanderung: etwa 1938 Palästina, 25. April 1940 USA

oo 17. Dezember 1908 Bad Canstatt, Stuttgart

Hirsch, Rosa (isr) * 17. Dezember 1884 in Bad Canstatt, Stuttgart + 11. November 1952 in USA

Vater: Hirsch, Siegfried * 15. Juni 1852 - Mutter: Mayer, Caecilie (* MAIER, Zipora) * 26. April 1855 <152>

Auswanderung: etwa 1938 Palästina, 25. April 1940 USA

Kind(er):

1. Mayer, Ruth Caecilie (isr) * 9. April 1910 in Stuttgart + 3. Januar 2010 in Lake Success, Nassau, New York, USA Notiz: oo Rudolf BACH

2. Mayer, Anna Margot (isr) * 2. Juni 1920 in Stuttgart + 26. März 2013 in New York, USA Notiz: oo 27.05.1944 Brooklyn Robert GINELL

<311>

Mayer, Bernhard^[2] (isr) * 30. April 1880 in Neidenstein + 4. Juni 1935 in Frankfurt a. M.

Vater: Mayer, Jonathan (MAIER, Jondov, Jontef, # Jonathan Jontov) * 27. Februar 1827 - Mutter: Kaufmann, Fanny (nach 1880 Clara, #Klara, 1882 Babetta 1883 Babette Clara) * 15. August 1850 <290>

Beruf: Bäcker Offenbach a.M. Auswanderung: 1926 USA

oo 1905 Langenselbold

Goldschmidt, Karoline (Lena) (isr) * 21. Januar 1884 in Langenselbold

Vater: Goldschmidt, Simon * 20. April 1858 in Langenselbold + 29. September 1911 in Offenbach a.M. Beruf:

Handelsmann - Mutter: Rosenthal, Franziska * errechnet 1856 in Bürgel, Offenbach a.M. + 16. Mai 1918 in Offenbach a.M.

weitere Familie/n: F3960

<312>

Mayer, Karl^[2] (isr) * 25. August 1881 in Neidenstein + 3. Dezember 1935 in Frankfurt a. M.

Vater: Mayer, Isaak II (* MAIER, # Isack, jung 1871-1884) * 8. April 1842 - Mutter: Haber, Adelheid (# Adelheid Edel) * 29. September 1844 <294>

Beruf: Kaufmann

oo 5. September 1913 Schwäbisch Hall

Reis, Fanny (isr) * 21. November 1889 in Niederstetten, Gerabronn + 1942 (Schoa)

Vater: Reis, Joseph Beruf: Weinhändler - Mutter: Reiß, Frieda

Kind(er):

1. Mayer, Hans Julius (isr) * 26. Juni 1914 in Frankfurt a. M. + 6. Dezember 1940 in Gurs

2. Mayer, Frieda (Friedel) (isr) * 21. August 1919 in Frankfurt a. M. Auswanderung: 1940 Palästina

<313>

Mayer, Bernhard (isr) * 20. Oktober 1881 in Weisenheim am Berg + 19. April 1961 in New York City, Bronx, New York, USA

Vater: Mayer, Michael Beruf: Kaufmann - Mutter: Eichhold, Johanna

Beruf: Kaufmann, Weinkommisionär Auswanderung: 30. August 1941 USA

oo 28. August 1912 Heidelberg

Friedberger, Irma^[2] (isr) * 12. November 1889 in Neidenstein + 5. Februar 1971 in New York City, Bronx, New York, USA

Vater: Friedberger, Isaak laLevi (# haLevi Isaak ben Elieser Zwi) * 25. Januar 1860 - Mutter: Mayer, Hannchen (* MAIER) * 26. Januar 1861 <119>

Auswanderung: 30. August 1941 USA

Kind(er):

1. Mayer, Anneliese * 19. Juni 1913 in Weisenheim am Berg + 24. Mai 1974

2. Mayer, Ilse Beate * 12. Februar 1918 in Weisenheim am Berg + 21. Dezember 2011 in Savannah, Georgia, USA Notiz: oo 27.12.1942 Max FRANK

<314>

Mayer, Alfred (zwangsweise Name nach 1939 Israel)^[2] (isr) * 29. Oktober 1883 in Neidenstein + 1. Februar 1955 in Tilburg, Niederlande

Vater: Mayer, Jonathan (MAIER, Jondov, Jontef, # Jonathan Jontov) * 27. Februar 1827 - Mutter: Kaufmann, Fanny (nach 1880 Clara, #Klara, 1882 Babetta 1883 Babette Clara) * 15. August 1850 <290>

oo 7. Juli 1911 Frankfurt a. M.

Strauß, Selma (isr) * 19. Februar 1886 in Willmars + 15. Juni 1964 in Tilburg, Niederlande

Kind(er):

1. Mayer, Julius (isr) * 1914 + 22. Oktober 1989 in Tilburg, Niederlande

2. Mayer, Hilde (isr) * Juni 1917 in Amsterdam + 29. Dezember 2008 in Tilburg, Niederlande

<315>

Mayer, Alexander (Alex, zwangsweise Name nach 1939 Israel)^[2] (isr) * 27. September 1885 in Neidenstein + nach 10. August 1942 in KZ Auschwitz (Schoa)

Vater: Mayer, Lehmann (* MAIER, zwangsweise Name nach 1939 Israel) * 20. Oktober 1855 - Mutter: Strauß, Lina Lea * etwa 1855 <298>

Beruf: Kaufmann Wohnort: 1931 Neidenstein, 1938 Neidenstein, 1939 Neidenstein, 22. Oktober 1940 Deportation Gurs
oo 8. März 1921 Heidelberg

Palm, Jenny (isr) * 6. Februar 1892 in Grötzingen + nach 10. August 1942 in KZ Auschwitz (Schoa)

Vater: Palm, Joseph * 23. Januar 1854 in Grötzingen + 4. April 1923 in Grötzingen Beruf: Metzger - Mutter: Schießinger,
Helena * 27. April 1852 in Menzingen, Kraichtal + 20. Mai 1933 in Grötzingen

Wohnort: 1939 Neidenstein, 22. Oktober 1940 Deportation Gurs

<316>

Mayer, Saly (zwangsweise Name nach 1939 Israel)^[2] (isr) * 20. Oktober 1886 in Neidenstein + 8. Mai 1967 in
Tilburg, Niederlande

Vater: Mayer, Jonathan (MAIER, Jondov, Jontef, # Jonathan Jontov) * 27. Februar 1827 - Mutter: Kaufmann, Fanny (nach
1880 Clara, #Klara, 1882 Babetta 1883 Babette Clara) * 15. August 1850 <290>

Strauß, Thekla (isr) * 7. Dezember 1887 in Deutschland + 31. Dezember 1971 in Prescott, Leeds Greville, Ontario,
Kanada

Kind(er):

1. Mayer, Heinz Joachim (isr) * 17. Juli 1921 in Darmstadt + 15. März 1982 in Prescaott and Russell, Ontario, Kanada Notiz: oo 1948 Anita
Miriam ROOS 1925-2003

<317>

Mayer, Karl (zwangsweise Name nach 1939 Israel) (isr) * 29. September 1894 in Frankfurt a. M. + nach 14. August
1942 in KZ Auschwitz (Schoa)

Vater: Mayer, Albert Aaron (MEIER Aron, genannt Albert) * 1865 - Mutter: Heumann, Clara (Kaufmann) * 27. Dezember
1862 <301>

Beruf: Viehhändler Hoffenheim, Sinsheim, Metzger, Kantor

oo 3. November 1927 Neidenstein, Trauzeugen: Kaufmann Emmanuel Wertheimer 24 J Bruchsal, Viehhändler Benni
Heumann 50 J Hoffenheim^[3]

Wertheimer, Mathilde (zwangsweise Name nach 1939 Sara)^[2] (isr) * 18. Juni 1898 in Neidenstein + 31. August
1942 in KZ Auschwitz (Schoa)

Vater: Wertheimer, Maier * 6. Februar 1870 - Mutter: Kaufmann, Hanchen * 18. August 1872 <439>

<318>

Mayer, Max (zwangsweise Name nach 1939 Israel)^[2] (isr) * 5. März 1904 in Neidenstein + Mai 1972 in New
York, USA

Vater: Mayer, Joseph III (* MAIER, # MAYER Josef III ben Jekutiel) * 13. September 1874 - Mutter: Eppstein, Regina *
errechnet 1875 <305>

Notiz: keine Kinder Auswanderung: 11. Oktober 1936 USA

oo 5. Februar 1933 Darmstadt

Götz, Sophie (isr) * 14. April 1904 in Eberbach + 24. Februar 1984 in Riverside, California, USA

- Mutter: Blumenfeld,

Auswanderung: 11. Oktober 1936 USA

<319>

Mayer, Saly^[2] (isr) * 27. Januar 1906 in Neidenstein + 28. Juli 1993 in Pinellas Park, Pinellas, Florida, USA

Vater: Mayer, Siegfried (* MEYER) * 19. Juli 1877 - Mutter: Kaufmann, Clara * 26. Dezember 1877 <308>

Beruf: Metzger Auswanderung: 13. Dezember 1929 USA

oo 28. Oktober 1934 Newark, Essex, New Jersey, USA

Bernstein, Blanche (isr) * 15. Februar 1910 in Newark, Essex, New Jersey, USA

Vater: Bernstein, Sigmund - Mutter: , Fannie

Kind(er):

1. Mayer, Sandra (isr) * 27. November 1935 in Newark, Essex, New Jersey, USA + 26. November 2018 in Paterson, Passaic, New Jersey,
USA

2. Mayer, Carol R (isr) * 1. Februar 1939 in New Jersey, USA Notiz: oo Sep 1962 Leonard EHRENKRANZ

3. Mayer, Helene T (isr) * 17. September 1943 in New Jersey, USA Notiz: Ioo Aug 1964 Newark Allan FELDMAN Iloo 1992 Manhattan Henry
A SCHECHTER

<320>

Mayer, Max (MAIJER)^[2] (isr) * 27. November 1907 in Neidenstein + 6. Juli 1999 in Tilburg, Niederlande

Vater: Mayer, Ludwig (*MAIER, zwangsweise Name nach 1939 Israel) * 10. April 1874 - Mutter: Israel, Bertha
(zwangsweise Name nach 1939 Sara) * 9. November 1874 <304>

Auswanderung: 30. Oktober 1936 Tilburg, Niederlande

oo 10. März 1938 Tilburg, Niederlande

Marcus, Gisela Gittel (isr) * 3. Oktober 1914 in Berlin + 2003 in Amsterdam

Kind(er):

1. Mayer, Lodewijk (Ludo) (isr) * 27. August 1945 + 22. Juli 2002 in Nordholland

2. Mayer, Marion (isr) * 15. April 1950

<Münzesheimer>

<321>

Münzesheimer, Moses (isr) * 25. November 1817 in Rohrbach, Sinsheim + 10. Februar 1892 in Worms

Vater: Münzesheimer, Gumbel Machol * errechnet 1780 + 21. Juni 1824 in Rohrbach, Sinsheim Beruf: Buchbinder - Mutter: Moses, Rebekka Riske * 25. Dezember 1788 in Michelfeld, Angelbachtal + 25. Oktober 1875 in Rohrbach, Sinsheim
Beruf: Bürger Rohrbach, Sinsheim, Israelitischer Lehrer zwischen 1844 und 1851 Leutershausen, Israelitischer Lehrer
zwischen 1851 und 1878 Neidenstein
oo 20. August 1844 Rohrbach, Sinsheim

Oppenheimer, Jette (+ Henriette) (isr) * 3. Januar 1821 in Stebbach, Gemmingen + 2. November 1901 in Worms

Vater: Oppenheimer, David Aron * 1776 in Stebbach, Gemmingen + 30. Oktober 1866 in Stebbach, Gemmingen - Mutter: Bär, Bella * 1784 in Stebbach, Gemmingen + 18. Juli 1861 in Stebbach, Gemmingen

Kind(er):

1. Münzesheimer, Mina (isr) * 27. Januar 1847 in Leutershausen
2. Münzesheimer, Gustav (isr) * 18. März 1848 in Leutershausen Beruf: Soldat 1873 Cincinnati, Hamilton, Ohio, USA
3. Münzesheimer, Emma (isr) * 17. Dezember 1849 in Leutershausen 1oo Blum, Aaron Wolf <49>
4. Münzesheimer, Regina (Rosa)^[2] (isr) * 10. November 1851 in Neidenstein 1oo Kaufmann, Joseph Max <227>
5. Münzesheimer, Thekla^[2] (isr) * 4. Mai 1853 in Neidenstein 1oo Oppenheimer, Lehmann <343>
6. Münzesheimer, Ahron^[2] (isr) * 29. November 1854 in Neidenstein
7. Münzesheimer, Hannchen^[2] (isr) * 17. Juni 1856 in Neidenstein + 8. Februar 1910 in Worms Beruf: Modistin
8. Münzesheimer, Pauline^[2] (isr) * 8. Mai 1862 in Neidenstein 1oo Hess, Joseph <140>

<Neidensteiner>

<322>

Neidensteiner, Liebmann Elieser Simon (isr) * etwa 1725

oo etwa 1750

, Judith (isr)

Kind(er):

1. Neidensteiner, Gutel^[4] (isr) * errechnet 1751 + 30. Oktober 1836 in Neidenstein
2. Neidensteiner, Aron Liebmann (# Aron ben Elieser Liebmann) (isr) * 15. Februar 1758 in Neidenstein + 3. Juni 1830 in Wollenberg, Bad Rappenau 1oo Baruch, Gütel * 10. Februar 1761 in Wollenberg, Bad Rappenau + 21. November 1830 in Wollenberg, Bad Rappenau
3. Neidensteiner, Maier Liebmann (# NEIDENSTEINER Gedalja Meir ben Elieser, Mayer, SINSHEIMER)^[4] ^[5] (isr) * errechnet 1766 1oo Sinsheimer, Sprinz (# Sprinz bat Abraham) <323>

<323>

Neidensteiner, Maier Liebmann (# NEIDENSTEINER Gedalja Meir ben Elieser, Mayer, SINSHEIMER)^[4] ^[5] (isr) *
errechnet 1766 + 3. Dezember 1820 in Neidenstein

Vater: Neidensteiner, Liebmann Elieser Simon * etwa 1725 - Mutter: , Judith <322>

Beruf: Schutzbürger, Honig- und Wollhändler Notiz: 1809 Maier Liebmann 40J 1815 Mayer Liebmann M. Neidensteiner 1768

Honey and wool 1819 Mayer Neidensteiner

oo etwa 1802

Sinsheimer, Sprinz (# Sprinz bat Abraham)^[4] ^[5] (isr) * errechnet 1776 in Neidenstein + 22. Juli 1816 in
Neidenstein

Vater: Sinsheimer, Abraham Hayum haLevi (# haLevi Abraham ben Chajim) * errechnet 1725 - Mutter: , Gele <396>

Notiz: 1815 Sprinz 1773

Kind(er):

1. Neidensteiner, Gütle (# Jette Jitle, MAIER)^[4] ^[5] (isr) * 1803 in Neidenstein 1oo Kaufmann, Joseph Baruch (# Josef Baruch ben Mordechai Marx) <211>
2. Neidensteiner, Hayum (1822 ben Daniel MAYER)^[2] (isr) * 15. August 1809 in Neidenstein Notiz: 1815 Hayum 1809

<Obst>

<324>

Obst, Arthur (isr) * 30. Mai 1875 in Frankfurt a. M. + vor 1945 (Schoa)

Vater: Obst, Lippmann Leopold * etwa 1850 in Krotoschin, Posen + 10. Februar 1929 in Frankfurt a. M. Beruf: Schriftsetzer,

Korrektor - Mutter: Jonas, Katharina (Kätchen) * errechnet 1849 in Frankfurt a. M. + 9. Dezember 1924 in Frankfurt a.

M.

Beruf: Schriftsetzer

oo 11. August 1903 Frankfurt a. M.

Strauß, Rosa (zwangsweise Name nach 1939 Sara)^[2] (isr) * 3. Februar 1879 in Neidenstein + 1. Juli 1940 in
Herborn

Vater: Strauß, Simon Bär (STRAUSS) * 18. Juli 1843 - Mutter: Kirchheimer, Mina Mindel (# Minna Mindel) * errechnet 1845
<422>

<Oettinger>

<325>

Oettinger, Raphael (isr) * 11. Dezember 1872 in Ichenhausen + Mai 1944 in KZ Auschwitz (Schoa) Beruf: Schneider
oo etwa 1903

Bamberger, Sannche^[2] (isr) * 1. Juli 1877 in Neidenstein + 28. August 1943 in Ghetto Theresienstadt (Schoa)

Vater: Bamberger, Isaac * 3. Januar 1836 - Mutter: Türkheimer, Malchen (DÜRKHEIMER) * 11. Juli 1836 <26>

Wohnort: 1942 Ichenhausen

<Oppenheimer>

<326>

Oppenheimer, Isaac Seckel Joseph (# Isaak ben Josef)^{[4] [5]} (isr) * errechnet Juni 1744 in Neidenstein + 17. Dezember 1819 in Neidenstein

Vater: , Joseph

weitere Familie/n: <327> Beruf: Schutzbürger, Handelsmann, Viehhändler, Lederwarenhersteller Notiz: 1796 Isack Joseph 1809 Isaak Josef 64J 1815 Isaak Joseph I. Oppenheimer 1745 Leather manufacturer and cattle trader 1819 Isack Oppenheimer Wohnort: Haus 58 1796 Neidenstein
oo etwa 1775

, Caroline Gitel^[5] (isr) + 16. Mai 1803 in Neidenstein

Kind(er):

1. Oppenheimer, Joseph Isaac (# Josef ben Isaak)^{[4] [5]} (isr) * errechnet 1776 in Neidenstein 1oo Moses, Fratel (Fany LEVI) <328>
2. Oppenheimer, Wolf Benjamin Isaac (# Benjamin Wolf ben Isaak Seckel oo Karoline)^{[4] [5]} (isr) * errechnet 1777 in Neidenstein 1oo Machul, Mina Michal (# Mina Michle, Michal, JACOB, MACHOL, Mechle) <329>
3. Oppenheimer, Abraham Frohen Isaac (# Abraham ben Isaak, oo Frohen)^{[4] [5]} (isr) * errechnet 1784 in Neidenstein 1oo Kaufmann, Bela Babette (oo BEHL) <330>
4. Oppenheimer, Maria Mirjam (# Oppenheimer Maria Mirjam bat Isaak oo Karoline)^[5] (isr) * errechnet 1788 in Neidenstein + 27. Januar 1845 in Hoffenheim, Sinsheim 1oo etwa 1807 - Oppenheimer, Simon Zacharias * 13. Oktober 1783 in Hoffenheim, Sinsheim + 13. April 1847 in Hoffenheim, Sinsheim Beruf: Seifensieder

<327>

Oppenheimer, Isaac Seckel Joseph (# Isaak ben Josef) weitere Familie/n: <326>

oo etwa 1804

Jehuda, Schöndel Schanette (# Schöndel bat Jehuda)^{[4] [5]} (isr) * 1762 in Fürth + 31. August 1820 in Neidenstein

Vater: , Jehuda

Notiz: 1815 Jeanette 1762

<328>

Oppenheimer, Joseph Isaac (# Josef ben Isaak)^{[4] [5]} (isr) * errechnet 1776 in Neidenstein + 1. Januar 1823 in Neidenstein

Vater: Oppenheimer, Isaac Seckel Joseph (# Isaak ben Josef) * errechnet Juni 1744 - Mutter: , Caroline Gitel <326>

Beruf: Schutzbürger, Handelsmann, Lederwarenhersteller, Viehhändler Notiz: 1809 Josef Isaak 34J 1815 Josef Isaak Josef Oppenheimer 1773 Leather manufacturer and cattle trader 1819 Joseph Oppenheimer
oo etwa 1798

Moses, Fratel (Fany LEVI)^{[4] [5]} (isr) * errechnet 1772 in Sennfeld, Adelsheim + 30. November 1845 in Neidenstein

Vater: , Moses

Notiz: 1815 Fradel 1777

Kind(er):

1. Oppenheimer, Moses Joseph^{[4] [5]} (isr) * 1799 in Neidenstein 1oo Oppenheimer, Sophie Sprinz <332>
2. Oppenheimer, Karoline (isr) * errechnet 1803 in Neidenstein + etwa 1827 in Leutershausen Notiz: 1815 Jette 1803 1oo 18. November 1823 Heidelberg - Hirsch, Salomon * 19. Dezember 1798 in Leutershausen + 19. August 1857 in Leutershausen Beruf: Viehhändler, Handelsmann
3. Oppenheimer, Edel (#Edel bat Josef +Jette)^{[4] [5]} (isr) * errechnet 1805 in Neidenstein + 20. Juni 1869 in Neidenstein Notiz: 1815 Edel 1806
4. Oppenheimer, Wolf^{[1] [2] [4] [5]} (isr) * 12. Januar 1809 in Neidenstein 1oo Frank, Bertha Brendel <334>
5. Oppenheimer, Minke (*+ Minke JOSEPH)^{[2] [4]} (isr) * 1810 in Neidenstein + 1810 in Neidenstein
6. Oppenheimer, Schmuël (# Samuel ben Josef)^{[2] [4] [5]} (isr) * 31. Juli 1811 in Neidenstein + 12. November 1845 in Neidenstein Notiz: 1815 Samuel 1811

<329>

Oppenheimer, Wolf Benjamin Isaac (# Benjamin Wolf ben Isaak Seckel oo Karoline)^{[4] [5]} (isr) * errechnet 1777 in Neidenstein + 9. Juni 1842 in Neidenstein

Vater: Oppenheimer, Isaac Seckel Joseph (# Isaak ben Josef) * errechnet Juni 1744 - Mutter: , Caroline Gitel <326>

Beruf: Schutzbürger, Handelsmann, Viehhändler, Lederwarenhersteller Notiz: 1809 Wolf Isaac 32J 1815 Wolf Isaac W. Oppenheimer 1776 Leather manufacturer and cattle trader 1819 Wolf Oppenheimer
oo etwa 1803

Machul, Mina Michal (# Mina Michle, Michal, JACOB, MACHOL, Mechle)^{[4] [5]} (isr) * errechnet 1778 + 16. April 1863 in Neidenstein Notiz: 1815 Mechle 1784

Vater: Machul, Jacob

Kind(er):

1. Oppenheimer, Joseph^{[1] [2] [4] [5]} (isr) * 18. Januar 1804 in Neidenstein 1oo Gumbel, Jeanette (oo Schanet GUMBEL, GUMPEL) <333>
2. Oppenheimer, Carolina Gitel (isr) * errechnet 1806 in Neidenstein + 14. Januar 1873 in Östringen Notiz: 1815 Jette 1806 1oo 23. August 1825 Östringen - Wolf, Wolf I * etwa 1796 in Östringen + 15. März 1838 in Östringen
3. Oppenheimer, Sophie Sprinz^{[4] [5]} (isr) * 1808 in Neidenstein 1oo Oppenheimer, Moses Joseph <332>

4. Oppenheimer, Jeanette Jette (oo Jette # Schanett (Jeanette) Helena) (isr) * 1810 in Neidenstein + zwischen 1876 und 1877 in Ehrstädt, Sinsheim Notiz: 1815 Helena 1810 1oo 5. Juli 1837 Rohrbach, Heidelberg - Seligmann, Moses * 6. Dezember 1811 in Rohrbach, Heidelberg + 1876 in Ehrstädt, Sinsheim Beruf: Metzgermeister
5. Oppenheimer, Lazarus (# Moses Elieser Lazarus ben Benjamin Isaac)^{[2] [4] [5]} (isr) * 20. Oktober 1811 in Neidenstein + 8. Dezember 1815 in Neidenstein Notiz: 1815 Lazarus 1812
6. Oppenheimer, Vogel (Fanni, Fanny)^[2] (isr) * 8. Oktober 1813 in Neidenstein 1oo Wimpfheimer, Marx <448>
7. Oppenheimer, Henriette Hendle (# Henriette Hendle bat Wolf)^{[2] [5]} (isr) * 16. August 1815 in Neidenstein 1oo Ledermann, Isaac <246>
8. Oppenheimer, Marianne (oo Marie, Mina, Amalie)^[2] (isr) * 10. September 1817 in Neidenstein 1oo Dührenheimer, Sadok Löw (Zadok) <64>
9. Oppenheimer, Machul^{[2] [4] [5]} (isr) * 5. September 1819 in Neidenstein 1oo Ettlinger, Babette <341>
10. Oppenheimer, Isaac Wolf^{[2] [4]} (isr) * 4. August 1821 in Neidenstein + 22. Dezember 1823 in Neidenstein (Gallenfieber)
11. Oppenheimer, Babet^[2] (isr) * 15. April 1823 in Neidenstein 1oo Wimpfheimer, Marx <449>
12. Oppenheimer, Wihelmine (# Mina)^[2] (isr) * 13. August 1824 in Neidenstein 1oo Dührenheimer, Veist (# Feist) <65>

<330>

Oppenheimer, Abraham Frohen Isaac (# Abraham ben Isaak, oo Frohen)^{[4] [5]} (isr) * errechnet 1784 in Neidenstein + 17. Juni 1841 in Neidenstein

Vater: Oppenheimer, Isaac Seckel Joseph (# Isaak ben Josef) * errechnet Juni 1744 - Mutter: , Caroline Gitel <326>

Beruf: (Schutz)Bürger, Handelsmann, Viehhändler, Lederwarenhersteller, Wirt zum Gasthaus Rose Notiz: 1815 Abraham Isaac A. Oppenheimer r1781 Leather manufacturer and cattle trader 1819 Abraham Oppenheimer oo 1810 Neidenstein^[3]

Kaufmann, Bela Babette (oo BEHL)^[4] (isr) * 1787 in Neidenstein + 14. Januar 1876 in Neidenstein

Vater: Kaufmann, Isaac Beruf: Handelsmann

Notiz: 1815 Behle *1787 1876 +93 J Wohnort: 1876 Neidenstein

Kind(er):

1. Oppenheimer, Isaac (# Isack ben Abraham, Isaak Wolf)^{[2] [4] [5]} (isr) * 28. Juni 1812 in Neidenstein 1oo Würzweiler, Eva (# Eva Chawa bat Wolf) <335> 2oo Schlesinger, Bessle Babette <336>
2. Oppenheimer, Gütel (oo Karoline, Jette)^[2] (isr) * 6. Mai 1814 in Neidenstein 1oo Gumbel, Isaak Judas (# GUMPEL Isaak Judas ben Jehuda) <129> 2oo Oppenheimer, Maier Löw <339> o/o <337>
3. Oppenheimer, Hendle Hanchen (oo Henriette)^[2] (isr) * 3. Oktober 1816 in Neidenstein 1oo Bamberger, Liebmann (# Liebmann Elieser ben Naftali Herz) <24> 2oo Sinsheimer, Simon <405>
4. Oppenheimer, Löb Gumbel (# Gumpel Löb Efraim Arje ben Abraham)^{[2] [4] [5]} (isr) * 1. November 1818 in Neidenstein 1oo Stern, Sprinz Sophie <340>
5. Oppenheimer, Isaac Wolf^[2] (isr) * 1. Februar 1821 in Neidenstein Beruf: Handelsmann, Großherzoglicher Soldat 1842 Auswanderung: zwischen 1850 und 1852 USA
6. Oppenheimer, Moses Abraham^{[2] [4]} (isr) * 4. Februar 1822 in Neidenstein + 6. Juni 1822 in Neidenstein
7. Oppenheimer, Marianne Mina (Maria, Wilhelmine)^[2] (isr) * 15. Oktober 1823 in Neidenstein 1oo Oppenheimer, Maier <338>
8. Oppenheimer, Vogel^{[2] [4]} (isr) * 23. April 1826 in Neidenstein + 19. August 1826 in Neidenstein

<331>

Oppenheimer, Moses (isr) * etwa 1795 + vor 29. Juni 1848

Beruf: Schutzbürger Neckarsteinach

Oppenheimer, Janette (isr)

Kind(er):

1. Oppenheimer, Janette^[4] (isr) * errechnet 1825 in Neckarsteinach + 29. Juni 1848 in Neidenstein

<332>

Oppenheimer, Moses Joseph^{[4] [5]} (isr) * 1799 in Neidenstein + 22. Mai 1889 in Neidenstein

Vater: Oppenheimer, Joseph Isaac (# Josef ben Isaak) * errechnet 1776 - Mutter: Moses, Fratel (Fany LEVI) * errechnet 1772 <328>

Beruf: (Schutz)Bürger, Handelsmann, Viehhändler, Früchtenhändler Notiz: 1815 Moises 1799 nach 1819 Moses Oppenheimer oo 20. November 1827 Sinsheim^[3]

Oppenheimer, Sophie Sprinz^{[4] [5]} (isr) * 1808 in Neidenstein + 30. August 1867 in Neidenstein

Vater: Oppenheimer, Wolf Benjamin Isaac (# Benjamin Wolf ben Isaak Seckel oo Karoline) * errechnet 1777 - Mutter: Machul, Mina Michal (# Mina Michle, Michal, JACOB, MACHOL, Mechle) * errechnet 1778 <329>

Notiz: 1815 Sophie 1808

Kind(er):

1. Oppenheimer, Caroline^[2] (isr) * 13. September 1828 in Neidenstein 1oo Levi, Susmann <252>
2. Oppenheimer, Joseph^[2] (isr) * 15. Dezember 1830 in Neidenstein
3. Oppenheimer, Henriette Jette^[2] (isr) * 29. Oktober 1832 in Neidenstein Auswanderung: 31. Mai 1855 New York, USA
4. Oppenheimer, Barbara (Babette)^[2] (isr) * 17. November 1834 in Neidenstein Auswanderung: 31. Mai 1855 New York, USA
5. Oppenheimer, Isaac^[2] (isr) * 1. Mai 1836 in Neidenstein
6. Oppenheimer, Emma^[2] (isr) * 22. Oktober 1838 in Neidenstein 1oo Oppenheimer, Isaac Hirsch (# Isack Hirsch) <342>

<333>

Oppenheimer, Joseph^{[1] [2] [4] [5]} (isr) * 18. Januar 1804 in Neidenstein + 18. Januar 1876 in Neidenstein
Vater: Oppenheimer, Wolf Benjamin Isaac (# Benjamin Wolf ben Isaak Seckel oo Karoline) * errechnet 1777 - Mutter:
Machul, Mina Michal (# Mina Michle, Michal, JACOB, MACHOL, Mechle) * errechnet 1778 <329>
Beruf: (Schutz)Bürger, Handelsmann, Viehhändler Notiz: 1815 Josef 1804
oo 19. Oktober 1831 Hoffenheim, Sinsheim^[3]

Gumbel, Jeanette (oo Schanet GUMBEL, GUMPEL)^{[4] [5]} (isr) * 8. Februar 1810 in Hoffenheim, Sinsheim + 1. April 1892 in Neidenstein

Vater: Gumbel, Isaac (# GUMPEL Isaak ben Mordechai) * 18. Dezember 1772 in Hoffenheim, Sinsheim + 8. März 1837 in Hoffenheim, Sinsheim - Mutter: Reis, Mina Wilhelmine (# Mina Minkle bat Lazarus Leijser, Karoline LAZARUS) * 8. März 1777 in Wollenberg, Bad Rappenau + 15. März 1837 in Hoffenheim, Sinsheim

Kind(er):

1. Oppenheimer, Isaac (Isaac Wolf)^[2] (isr) * 14. Juli 1833 in Neidenstein Auswanderung: 24. Juni 1854 USA
2. Oppenheimer, Hanna^{[2] [4]} (isr) * 14. Juli 1833 in Neidenstein + 4. August 1833 in Neidenstein
3. Oppenheimer, Gumbel^{[2] [4]} (isr) * 5. April 1835 in Neidenstein + 15. April 1835 in Neidenstein
4. Oppenheimer, Sophia^{[2] [4]} (isr) * 19. Januar 1836 in Neidenstein + 20. Januar 1836 in Neidenstein
5. Oppenheimer, Isaac Hirsch (# Isack Hirsch)^{[2] [4] [5]} (isr) * 8. März 1837 in Neidenstein 1oo Oppenheimer, Emma <342>
6. Oppenheimer, Jakob^{[2] [4]} (isr) * 11. Februar 1840 in Neidenstein + 22. Februar 1840 in Neidenstein
7. Oppenheimer, Mina^[2] (isr) * 19. Januar 1841 in Neidenstein 1oo Ottenheimer, Isaak Hirsch <354>
8. Oppenheimer, Wolf^{[2] [4]} (isr) * 1. April 1843 in Neidenstein + 28. April 1845 in Neidenstein
9. Oppenheimer, Leopold^{[2] [4]} (isr) * 13. Februar 1846 in Neidenstein + 23. Februar 1846 in Neidenstein
10. Oppenheimer, Sophia^[2] (isr) * 11. Juli 1848 in Neidenstein

<334>

Oppenheimer, Wolf^{[1] [2] [4] [5]} (isr) * 12. Januar 1809 in Neidenstein + 8. Mai 1885 in Neidenstein

Vater: Oppenheimer, Joseph Isaac (# Josef ben Isaak) * errechnet 1776 - Mutter: Moses, Fratel (Fany LEVI) * errechnet 1772 <328>

Beruf: (Schutz)Bürger, Handelsmann Notiz: 1815 Wolf 1809

oo 23. Februar 1841 Waibstadt^[3]

Frank, Bertha Brendel (isr) * 11. Juni 1819 in Neckarbischofsheim

Vater: Frank, Simon * Oktober 1774 in Neckarbischofsheim + 4. Februar 1857 in Neckarbischofsheim - Mutter:
Oppenheimer, Schönle Jeanette * April 1778 in Eppingen + 3. Januar 1825 in Neckarbischofsheim

Kind(er):

1. Oppenheimer, Schanet (+ Johanna)^{[2] [4]} (isr) * 5. Januar 1842 in Neidenstein + 26. November 1855 in Neidenstein
2. Oppenheimer, Caroline (# Amalie)^[2] (isr) * 20. August 1844 in Neidenstein 1oo Haarbürger, Jonas <132>

<335>

Oppenheimer, Isaac (# Isack ben Abraham, Isaak Wolf)^{[2] [4] [5]} (isr) * 28. Juni 1812 in Neidenstein + 28. April 1873 in Neidenstein

Vater: Oppenheimer, Abraham Frohen Isaac (# Abraham ben Isaak, oo Frohen) * errechnet 1784 - Mutter: Kaufmann, Bela Babette (oo BEHL) * 1787 <330>

weitere Familie/n: <336> Beruf: (Schutz)Bürger, Handelsmann, Kaufmann, Gastwirt, Wirt, Pferdehändler Notiz: 1815 Isaac 1812 nach 1819 Isak Oppenheimer

oo 28. Mai 1839 Neidenstein^[3]

Würzweiler, Eva (# Eva Chawa bat Wolf)^{[2] [4] [5]} (isr) * 30. Oktober 1818 in Neidenstein + 19. November 1845 in Neidenstein

Vater: Würzweiler, Wolf Benjamin Moses (# Benjamin ben Moses) * 1782 - Mutter: Löw, Sara (Herz, # Sara bat Hinche) * errechnet 1785 <463>

Kind(er):

1. Oppenheimer, Anonyma (Mädchen)^{[2] [4]} (isr) * 3. Juli 1840 in Neidenstein + 6. Juli 1840 in Neidenstein
2. Oppenheimer, Anonymus (Knabe)^{[2] [4]} (isr) * 8. Mai 1841 in Neidenstein + 9. Mai 1841 in Neidenstein
3. Oppenheimer, Abraham^[2] (isr) * 3. Dezember 1842 in Neidenstein
4. Oppenheimer, Moses (jung 1872)^{[2] [4] [5]} (isr) * 21. Juni 1845 in Neidenstein 1oo Sohn, Bertha <345>

<336>

Oppenheimer, Isaac (# Isack ben Abraham, Isaak Wolf) weitere Familie/n: <335>

oo 18. Mai 1847 Zuzenhausen^[3]

Schlesinger, Bessle Babette^{[4] [5]} (isr) * 26. Juni 1825 in Walldorf + 18. Mai 1873 in Neidenstein

Vater: Schlesinger, Raphael * etwa 1780 + 8. Februar 1858 in Walldorf Beruf: Schutzbürger, Handelsmann - Mutter: Feist, Magdalena Minkel (MAIER Fani) * 17. August 1789 in Walldorf + 6. Januar 1862 in Walldorf

Kind(er):

1. Oppenheimer, Carolina^[2] ^[4] ^[5] (isr) * 7. September 1848 in Neidenstein + 13. Juni 1863 in Neidenstein
2. Oppenheimer, Mathilde^[2] (isr) * 26. Oktober 1849 in Neidenstein
3. Oppenheimer, Mina^[2] ^[4] (isr) * 13. Juni 1851 in Neidenstein + 21. Juni 1852 in Neidenstein
4. Oppenheimer, Simon^[2] (isr) * 9. Dezember 1855 in Neidenstein 1oo Heymann, Klara <348>
5. Oppenheimer, Regine^[2] ^[4] (isr) * 3. September 1857 in Neidenstein + 19. September 1857 in Neidenstein

<337>

Oppenheimer, Gütel (oo Karoline, Jette)^[2] (isr) * 6. Mai 1814 in Neidenstein

Vater: Oppenheimer, Abraham Frohen Isaac (# Abraham ben Isaak, oo Frohen) * errechnet 1784 - Mutter: Kaufmann, Bela Babette (oo BEHL) * 1787 <330>

weitere Familie/n: <129> <339> Notiz: 1815 Jette 1814

Kind(er):

1. Oppenheimer, Henriette (isr) * 29. Oktober 1849 in Hoffenheim, Sinsheim

<338>

Oppenheimer, Maier (isr) * 25. März 1817 in Hemsbach, Rhein-Neckar + 18. Dezember 1872 in Mannheim

Vater: Oppenheimer, David Zacharias * April 1785 - Mutter: Oppenheimer, Sara * Dezember 1794

Beruf: Gastwirt

oo 2. Dezember 1846 Hemsbach, Rhein-Neckar

Oppenheimer, Marianne Mina (Maria, Wilhelmine)^[2] (isr) * 15. Oktober 1823 in Neidenstein + 6. April 1900 in Philadelphia, Philadelphia, Pennsylvania, USA

Vater: Oppenheimer, Abraham Frohen Isaac (# Abraham ben Isaak, oo Frohen) * errechnet 1784 - Mutter: Kaufmann, Bela Babette (oo BEHL) * 1787 <330>

Kind(er):

1. Oppenheimer, Abraham (isr) * 24. Oktober 1847 in Hemsbach, Rhein-Neckar + 6. März 1912 in Philadelphia, Philadelphia, Pennsylvania, USA Notiz: oo Mary R FERRY 1867-1937
2. Oppenheimer, Sara (isr) * 20. Dezember 1849 in Hemsbach, Rhein-Neckar Auswanderung: Amerika
3. Oppenheimer, Karoline (L1na) (isr) * 30. Mai 1852 in Hemsbach, Rhein-Neckar + 5. September 1907 in Heidelberg, Berks, Pennsylvania, USA Notiz: oo HERNTSBURY
4. Oppenheimer, Klara (isr) * 19. April 1853 in Hemsbach, Rhein-Neckar Wohnort: Mainz
5. Oppenheimer, Eduard (isr) * 29. April 1855 in Hemsbach, Rhein-Neckar Auswanderung: Amerika
6. Oppenheimer, Simon (isr) * 5. Juni 1858 in Hemsbach, Rhein-Neckar Wohnort: Pforzheim
7. Oppenheimer, Rosa (isr) * 14. Juli 1859 in Hemsbach, Rhein-Neckar
8. Oppenheimer, Zacharias (isr) * 7. August 1862 in Hemsbach, Rhein-Neckar
9. Oppenheimer, Eugenie (isr) * 17. November 1864 in Hemsbach, Rhein-Neckar
10. Oppenheimer, Friederike (isr) * 16. Mai 1867 in Hemsbach, Rhein-Neckar + 22. April 1871 in Mannheim

<339>

Oppenheimer, Maier Löw (isr) * 28. November 1817 in Hoffenheim, Sinsheim

Vater: Oppenheimer, Simon Zacharias * 13. Oktober 1783 in Hoffenheim, Sinsheim + 13. April 1847 in Hoffenheim, Sinsheim Beruf: Seifensieder - Mutter: Oppenheimer, Maria Mirjam (# Oppenheimer Maria Mirjam bat Isaak oo Karoline) * errechnet 1788 in Neidenstein + 27. Januar 1845 in Hoffenheim, Sinsheim

Beruf: Handelsmann Auswanderung: 1846 USA

oo 25. November 1839 Hoffenheim, Sinsheim

Oppenheimer, Gütel (oo Karoline, Jette)^[2] (isr) * 6. Mai 1814 in Neidenstein

Vater: Oppenheimer, Abraham Frohen Isaac (# Abraham ben Isaak, oo Frohen) * errechnet 1784 - Mutter: Kaufmann, Bela Babette (oo BEHL) * 1787 <330>

weitere Familie/n: <129> <337> Notiz: 1815 Jette 1814

Kind(er):

1. Oppenheimer, Isidor (isr) * 19. Februar 1840 in Hoffenheim, Sinsheim + 16. Januar 1844 in Hoffenheim, Sinsheim
2. Oppenheimer, Abraham (isr) * 17. Mai 1841 in Hoffenheim, Sinsheim
3. Oppenheimer, Klara (isr) * 4. Mai 1843 in Hoffenheim, Sinsheim
4. Oppenheimer, Jakob (isr) * 27. Juni 1845 in Hoffenheim, Sinsheim

<340>

Oppenheimer, Löb Gumbel (# Gumpel Löb Efraim Arje ben Abraham)^[2] ^[4] ^[5] (isr) * 1. November 1818 in Neidenstein + 20. März 1860 in Neidenstein

Vater: Oppenheimer, Abraham Frohen Isaac (# Abraham ben Isaak, oo Frohen) * errechnet 1784 - Mutter: Kaufmann, Bela Babette (oo BEHL) * 1787 <330>

Beruf: Schutzbürger, Handelsmann, Pferdehändler Notiz: anch 1840 Gumbel Löw Oppenheimer

oo 8. Dezember 1847 Richen, Eppingen^[3]

Stern, Sprinz Sophie^[5] (isr) * 15. Oktober 1826 in Königsbach, Königsbach-Stein + 12. April 1922

Vater: Stern, Elias Hirsch * etwa 1791 in Königsbach, Königsbach-Stein + 26. Oktober 1875 in Königsbach, Königsbach-Stein Beruf: Handelsmann - Mutter: Bernheim, Wilhelmine Leopldine Mina (bat Leopold) * etwa 1798 in Rexingen, Horb a.N. + 16. April 1875 in Königsbach, Königsbach-Stein

Wohnort: 1880 Mannheim

Kind(er):

1. Oppenheimer, Carolina^[2] (isr) * 20. Oktober 1848 in Neidenstein 1oo Zimmern, Moses <473>
2. Oppenheimer, Abraham^[2] (isr) * 18. Juni 1850 in Neidenstein 1oo Fleischer, Auguste <346>

3. Oppenheimer, Leopold (# Leopold Elieser ben Arje)^{[2] [4] [5]} (isr) * 22. Mai 1852 in Neidenstein 1oo Maier, Babette (zwangsweise Name nach 1939 Sara, MEYER, MEIER, oo MAIER, MAYER) <347>
4. Oppenheimer, Regina (# Regina Rechle bat Gumpel Löb Efracim)^{[2] [4] [5]} (isr) * 10. Februar 1854 in Neidenstein + 4. Juli 1868 in Neidenstein
5. Oppenheimer, Mina^[2] (isr) * 5. März 1856 in Neidenstein
6. Oppenheimer, Elise^[2] (isr) * 7. November 1857 in Neidenstein 1oo Wildmann, Moritz <447>
7. Oppenheimer, Sigmund^{[2] [4]} (isr) * 8. Juli 1859 in Neidenstein + 20. Juni 1866 in Neidenstein

<341>

Oppenheimer, Machul^{[2] [4] [5]} (isr) * 5. September 1819 in Neidenstein + 29. Juni 1894 in Neidenstein
Vater: Oppenheimer, Wolf Benjamin Isaac (# Benjamin Wolf ben Isaak Seckel oo Karoline) * errechnet 1777 - Mutter: Machul, Mina Michal (# Mina Michle, Michal, JACOB, MACHOL, Mechle) * errechnet 1778 <329>
Beruf: Schutzbürger, Handelsmann Wohnort: Straße Haus 126 1876 Neidenstein
 oo 18. August 1847 Sinsheim^[3]

Ettlinger, Babette^{[4] [5]} (isr) * 2. Juni 1824 in Flehingen + 6. März 1901 in Neidenstein
Vater: Ettlinger, Abraham * etwa 1799 in Flehingen + 7. August 1877 in Flehingen - Mutter: Oppenheimer, Dolze Therese * 1799 in Michelfeld, Angelbachtal + 25. November 1834 in Flehingen

Kind(er):

1. Oppenheimer, Theresia^{[2] [4]} (isr) * 13. Juni 1848 in Neidenstein 1oo Ettlinger, Albert Bär <95>
2. Oppenheimer, Karoline^[2] (isr) * 2. September 1850 in Neidenstein 1oo Simon, Nathan <393> 2oo Simon, Abraham <392>

<342>

Oppenheimer, Isaac Hirsch (# Isack Hirsch)^{[2] [4] [5]} (isr) * 8. März 1837 in Neidenstein + 18. Februar 1876 in Neidenstein
Vater: Oppenheimer, Joseph * 18. Januar 1804 - Mutter: Gumbel, Jeanette (oo Schanet GUMBEL, GUMPEL) * 8. Februar 1810 <333>
Beruf: Bürger, Handelsmann
 oo 24. Mai 1864 Sinsheim^[3]

Oppenheimer, Emma^[2] (isr) * 22. Oktober 1838 in Neidenstein
Vater: Oppenheimer, Moses Joseph * 1799 - Mutter: Oppenheimer, Sophie Sprinz * 1808 <332>
 Kind(er):

1. Oppenheimer, Adolph^[2] (isr) * 3. Februar 1865 in Neidenstein 1oo Levy, Mathilda <349>
2. Oppenheimer, Simon^[2] (isr) * 10. Mai 1866 in Neidenstein Auswanderung: 1883 USA
3. Oppenheimer, Sophie^[2] (isr) * 22. Februar 1868 in Neidenstein 1oo Weinberg, Morris (Maurice) <436>
4. Oppenheimer, Gotschall^[2] (isr) * 10. September 1869 in Neidenstein 1oo Bär, Friederike <350>
5. Oppenheimer, Frida^[2] (isr) * 27. April 1871 in Neidenstein 1oo Weil, Aron <434>
6. Oppenheimer, Mina (zwangsweise Name nach 1939 Sara)^[2] (isr) * 11. Juni 1873 in Neidenstein 1oo Seligmann, Simon Sigmund (Sigmund, zwangsweise Name nach 1939 Israel) <390>

<343>

Oppenheimer, Lehmann (isr) * 11. November 1840 in Essen + 25. Dezember 1914 in Worms
Vater: Oppenheimer, Jakob + vor 1879 Beruf: Handelsmann Essen - Mutter: Josepb, Jette + vor 1879
Beruf: Lehrer
 oo 3. September 1879 Mainz

Münzesheimer, Thekla^[2] (isr) * 4. Mai 1853 in Neidenstein + vor 1914
Vater: Münzesheimer, Moses * 25. November 1817 - Mutter: Oppenheimer, Jette (+ Henriette) * 3. Januar 1821 <321>
Beruf: Putzmacherin

<344>

Oppenheimer, Samuel (isr) * 18. Juli 1844 in Neckarsteinach + 19. Juni 1911 in Neckarsteinach
Vater: Oppenheimer, Jonas Bär - Mutter: Wollenberger, Karolina
Beruf: Handelsmann Neckarsteinach
 oo 3. Dezember 1874 Neidenstein^[3]

Kaufmann, Fanny^[2] (isr) * 7. Januar 1849 in Neidenstein + 31. Dezember 1917 in Neckarsteinach
Vater: Kaufmann, Liebmann (# KAUFMANN Liebmann Elieser ben Josef Arje Löb) * 12. September 1815 - Mutter: Bär, Adelheid Edel * etwa 1812 <216>
 Kind(er):

1. Oppenheimer, Johanna (isr) * 17. Mai 1877 in Neckarsteinach + 3. April 1912 in Neckarsteinach
2. Oppenheimer, Ludwig Louis (isr) * 11. Juli 1878 in Neckarsteinach + 23. Mai 1952 in Cincinnati, Hamilton, Ohio, USA
3. Oppenheimer, Auguste (Gustel) (isr) * 1. Juli 1884 in Neckarsteinach + 8. März 1960 in Buenos Aires, Argentinien
4. Oppenheimer, Artur (isr) * etwa 1888 in Neckarsteinach + 1959 in Buenos Aires, Argentinien

<345>

Oppenheimer, Moses (jung 1872)^{[2] [4] [5]} (isr) * 21. Juni 1845 in Neidenstein + 29. Dezember 1921 in

Neidenstein

Vater: Oppenheimer, Isaac (# Isack ben Abraham, Isaak Wolf) * 28. Juni 1812 - Mutter: Würzweiler, Eva (# Eva Chawa bat Wolf) * 30. Oktober 1818 <335>

Beruf: Bürger, Handelsmann, Pferdehändler Wohnort: Straße Haus 124 1876 Neidenstein, Haus 43 (Eschelbronner Str. 11) 1900 Neidenstein

oo 15. Mai 1871 Neidenstein^[3]

Sohn, Bertha^[4] ^[5] (isr) * 6. Dezember 1853 in Feudenheim, Mannheim + 31. Mai 1930 in Neidenstein

Vater: Sohn, Hayum Chaim * 11. Mai 1809 in Feudenheim, Mannheim + 12. April 1858 in Feudenheim, Mannheim Beruf: Handelsmann - Mutter: Schlesinger, Dorothea Fore (# Therese) * 15. März 1816 in Walldorf + 16. März 1871 in Feudenheim, Mannheim

Kind(er):

1. Oppenheimer, Emilie^[2] (isr) * 1. September 1872 in Neidenstein
2. Oppenheimer, Hugo (zwangsweise Name nach 1939 Israel)^[2] (isr) * 23. September 1874 in Neidenstein 1oo Mayer, Rosa (zwangsweise Name nach 1939 Sara) <351>
3. Oppenheimer, Theresia^[2] ^[4] (isr) * 5. August 1876 in Neidenstein + 6. August 1876 in Neidenstein
4. Oppenheimer, Babetta^[2] ^[4] (isr) * 17. Juni 1877 in Neidenstein + 19. Juni 1877 in Neidenstein
5. Oppenheimer, Julius (zwangsweise Name nach 1939 Israel)^[2] (isr) * 26. März 1888 in Neidenstein

<346>

Oppenheimer, Abraham^[2] (isr) * 18. Juni 1850 in Neidenstein + 26. März 1884 in Baiertal, Wiesloch

Vater: Oppenheimer, Löb Gumbel (# Gumpel Löb Efraim Arje ben Abraham) * 1. November 1818 - Mutter: Stern, Sprinz Sophie * 15. Oktober 1826 <340>

Beruf: Viehhändler Wohnort: 1880 Baiertal, Wiesloch

oo 1. Mai 1877 Neidenstein^[3]

Fleischer, Auguste (isr) * 16. Dezember 1845 in Mühlbach, Eppingen + 4. April 1925 in Baiertal, Wiesloch

Vater: Fleischer, Seligmann Hirsch (Hirsch) * 20. Mai 1815 in Mühlbach, Eppingen + 10. Mai 1893 in Mühlbach, Eppingen

Beruf: Handelsmann, Schneidermeister Mühlbach, Eppingen - Mutter: Stein, Lea Helena (Lena) * 21. Dezember 1811 in Weiler, Sinsheim + 17. März 1886 in Mühlbach, Eppingen

<347>

Oppenheimer, Leopold (# Leopold Elieser ben Arje)^[2] ^[4] ^[5] (isr) * 22. Mai 1852 in Neidenstein + 23. Januar 1935 in Neidenstein

Vater: Oppenheimer, Löb Gumbel (# Gumpel Löb Efraim Arje ben Abraham) * 1. November 1818 - Mutter: Stern, Sprinz Sophie * 15. Oktober 1826 <340>

Beruf: Bürger, Handelsmann, Makler, Schmuser Wohnort: Haus 14 (Bahnhofstr. 32) 1900 Neidenstein, 1931 Neidenstein oo 31. Oktober 1881 Karlsruhe

Maier, Babette (zwangsweise Name nach 1939 Sara, MEYER, MEIER, oo MAIER, MAYER) (isr) * 6. Januar 1856 in Eichstetten + 28. Juli 1943 in Norma, Salem, New Jersey, USA

Vater: Mayer, Bär - Mutter: Roos, Ella

Wohnort: 1939 Neidenstein Auswanderung: 12. März 1940 USA

Kind(er):

1. Oppenheimer, Bella (Betty, zwangsweise Name nach 1939 Sara)^[2] (isr) * 4. November 1882 in Neidenstein + nach 16. September 1942 in KZ Auschwitz (Schoa) Wohnort: 1939 Neidenstein, 1939 Mannheim
2. Oppenheimer, Herrmann^[2] ^[4] (isr) * 2. Dezember 1883 in Neidenstein + 9. Dezember 1883 in Neidenstein
3. Oppenheimer, Gustav^[2] ^[4] (isr) * 2. Dezember 1883 in Neidenstein + 10. Dezember 1883 in Neidenstein
4. Oppenheimer, Sannche (Sarah)^[2] (isr) * 23. November 1884 in Neidenstein + April 1964 in USA Auswanderung: 23. Mai 1907 USA
5. Oppenheimer, Mina^[2] ^[4] ^[5] (isr) * 31. März 1886 in Neidenstein + 12. April 1900 in Neidenstein
6. Oppenheimer, Gustav (zwangsweise Name nach 1939 Israel)^[2] (isr) * 9. Juli 1887 in Neidenstein 1oo Wimpfheimer, Nora <352>
7. Oppenheimer, Heinrich (Henry)^[2] (isr) * 6. Januar 1890 in Neidenstein 1oo Lewy, Hermine (Hermey) <353>
8. Oppenheimer, Auguste^[2] ^[4] (isr) * 8. Oktober 1891 in Neidenstein + 27. Februar 1892 in Neidenstein

<348>

Oppenheimer, Simon^[2] (isr) * 9. Dezember 1855 in Neidenstein + 2. Mai 1926 in Mannheim

Vater: Oppenheimer, Isaac (# Isack ben Abraham, Isaak Wolf) * 28. Juni 1812 - Mutter: Schlesinger, Bessle Babette * 26. Juni 1825 <336>

Beruf: Kaufmann Auswanderung: 1872 USA

oo 16. Oktober 1884 Mannheim

Heymann, Klara (isr) * 26. Januar 1862 in Mannheim + 5. November 1940 in Gurs

Vater: Heymann, Leopold Hayum * 25. November 1825 in Mannheim + 16. Juli 1877 in Mannheim - Mutter: Ordenstein, Jacobine * 22. Oktober 1837 in Offstein + 31. August 1913 in Mannheim

Kind(er):

1. Oppenheimer, Marie Babette (isr) * 21. September 1885 in Mannheim + 1. Juli 1931 in Mannheim Notiz: oo um 1920 Julius NETER
2. Oppenheimer, Julius Leopold (isr) * 5. November 1888 in Mannheim

<349>

Oppenheimer, Adolph^[2] (isr) * 3. Februar 1865 in Neidenstein + 7. Januar 1943 in New York City, Kings (Brooklyn), New York, USA

Vater: Oppenheimer, Isaac Hirsch (# Isack Hirsch) * 8. März 1837 - Mutter: Oppenheimer, Emma * 22. Oktober 1838 <342>

Auswanderung: 1883 USA

oo 20. März 1898 New York City, New York (Manhattan), New York, USA

Levy, Mathilda (isr) * Mai 1869 in Elsass, Frankreich + 25. September 1945 in New York City, Kings (Brooklyn), New York, USA

Kind(er):

1. Oppenheimer, Blanche (isr) * 6. Januar 1899 in New York City + etwa 1984 Notiz: oo 16.12.1899 Samuel BEINER 1895-1973
2. Oppenheimer, Margaret (Marguerite) (isr) * 2. November 1900 in New York, USA + 21. Juli 1982 in Hallandale, Boward, Florida, USA Notiz: oo 04.12.1924 Manhattan Benjamin SPIVAK
3. Oppenheimer, Kate (isr) * errechnet 1903 in New York, USA + vor 1910
4. Oppenheimer, Irving (isr) * 10. Juni 1911 in New York, USA + 16. November 1991 in Southfield, Oakland, Michigan, USA Notiz: oo 22.12.1950 NYC Sadie R (Sally) WOLENSKY

<350>

Oppenheimer, Gotschall^[2] (isr) * 10. September 1869 in Neidenstein + 13. Juli 1933 in Untergrombach, Bruchsal

Vater: Oppenheimer, Isaac Hirsch (# Isack Hirsch) * 8. März 1837 - Mutter: Oppenheimer, Emma * 22. Oktober 1838 <342>

Auswanderung: 1886 USA

oo 29. April 1900 Heidelberg

Bär, Friederike (isr) * 21. Januar 1877 in Untergrombach, Bruchsal + vor 1945 in KZ Auschwitz (Schoa)

Vater: Bär, Leopold * 26. Januar 1846 in Untergrombach, Bruchsal + 29. Mai 1898 in Untergrombach, Bruchsal - Mutter: Maier, Theresia * 26. Mai 1847 in Baiertal, Wiesloch

Kind(er):

1. Oppenheimer, Jenny (isr) * 26. März 1901 in Untergrombach, Bruchsal + 2. Oktober 1987 in Palm Beach, Florida, USA Notiz: Ioo Paul PINKUS 1992-1941 Iloo Fred KANN
2. Oppenheimer, Leopold (isr) * 21. Mai 1902 in Untergrombach, Bruchsal + 7. August 1984 in Palm Beach, Florida, USA Notiz: oo 23.06.1938 NYC Emmy SELIGMANN
3. Oppenheimer, Ernst Bär (isr) * 30. Juni 1908 in Untergrombach, Bruchsal + 18. Oktober 1978 in Sacramento, Sacramento, California, USA

<351>

Oppenheimer, Hugo (zwangsweise Name nach 1939 Israel)^[2] (isr) * 23. September 1874 in Neidenstein + 28. November 1940 in Maartensdijk, Niederlande

Vater: Oppenheimer, Moses (jung 1872) * 21. Juni 1845 - Mutter: Sohn, Bertha * 6. Dezember 1853 <345>

Beruf: Bürger, Handelsmann, Pferdehändler Wohnort: 1931 Neidenstein, 1935 Neidenstein, nach 1935 Holland

oo 26. Februar 1903 Mingolsheim

Mayer, Rosa (zwangsweise Name nach 1939 Sara) (isr) * 22. August 1876 in Mingolsheim + 21. Mai 1941 in Maartensdijk, Niederlande

Vater: Mayer, Felix * 3. Dezember 1840 in Östringen + 26. März 1915 in Mingolsheim - Mutter: Haff, Amalia * 9. Oktober 1845 in Mingolsheim + 12. März 1921 in Mingolsheim

Wohnort: 1935 Neidenstein, nach 1935 Holland

Kind(er):

1. Oppenheimer, Erna^[2] (isr) * 30. Januar 1904 in Neidenstein Ioo Eichenwald, Willi <76>

<352>

Oppenheimer, Gustav (zwangsweise Name nach 1939 Israel)^[2] (isr) * 9. Juli 1887 in Neidenstein + 4. November 1965 in Pittsgrove Township, Salem, New Jersey, USA

Vater: Oppenheimer, Leopold (# Leopold Elieser ben Arje) * 22. Mai 1852 - Mutter: Maier, Babette (zwangsweise Name nach 1939 Sara, MEYER, MEIER, oo MAIER, MAYER) * 6. Januar 1856 <347>

Auswanderung: 2. Dezember 1939 USA

Wimpfheimer, Nora (isr) * 22. Dezember 1894 in Ittlingen + 22. April 1974 in Norma, Salem, New Jersey, USA

Kind(er):

1. Oppenheimer, Ruth Notiz: oo NESSANBAUM

<353>

Oppenheimer, Heinrich (Henry)^[2] (isr) * 6. Januar 1890 in Neidenstein + 28. September 1982 in Reno, Washoe, Nevada, USA

Vater: Oppenheimer, Leopold (# Leopold Elieser ben Arje) * 22. Mai 1852 - Mutter: Maier, Babette (zwangsweise Name nach 1939 Sara, MEYER, MEIER, oo MAIER, MAYER) * 6. Januar 1856 <347>

Auswanderung: 15. Dezember 1938 USA Wohnort: 1965 Los Angeles, California, USA

oo 28. November 1920 Duisburg

Lewy, Hermine (Hermy) (isr) * 14. Dezember 1893 in Köln + Februar 1975 in Los Angeles, California, USA

Kind(er):

1. Oppenheimer, Hans Jakob (John Jacob) (isr) * 7. September 1922 in Karlsruhe + 19. August 1993 in USA Wohnort: 1939 England

<Ottenheimer>

<354>

Ottenheimer, Isaak Hirsch (isr) * 17. November 1835 in Heinsheim, Bad Rappenau + 25. Juli 1897 in Heinsheim,

Bad Rappenu

Vater: Ottenheimer, Seligmann - Mutter: Schuester, Frommet
oo 20. Februar 1867 Heinsheim, Bad Rappenu

Oppenheimer, Mina^[2] (isr) * 19. Januar 1841 in Neidenstein + 19. Januar 1909 in Heinsheim, Bad Rappenu
Vater: Oppenheimer, Joseph * 18. Januar 1804 - Mutter: Gumbel, Jeanette (oo Schanet GUMBEL, GUMPEL) * 8. Februar 1810 <333>

Kind(er):

1. Ottenheimer, Moses (isr) * 1867 in Heinsheim, Bad Rappenu
2. Ottenheimer, Moritz (isr) * 30. Oktober 1870 in Heinsheim, Bad Rappenu + 9. Januar 1899 in Heinsheim, Bad Rappenu Notiz: ledig
3. Ottenheimer, Joseph (isr) * 31. Oktober 1882 in Heinsheim, Bad Rappenu + 14. Oktober 1908 in Heinsheim, Bad Rappenu Notiz: ledig

<355>

Ottenheimer, Samuel (isr) * 12. August 1869 in Gemmingen + 21. Juni 1957 in New York City, New York, USA

Vater: Ottenheimer, Wolf Mayer * 11. Juni 1824 in Gemmingen + 22. Juni 1887 in Gemmingen Beruf: Handelsmann -

Mutter: Schwarzschild, Mina Madel * 7. August 1836 in Richen, Eppingen + 1. Februar 1924 in Gemmingen

weitere Familie/n: <356> Beruf: Kaufmann Agrarprodukte Auswanderung: 1947 USA

oo 6. April 1899 Gemmingen

Richheimer, Karoline (isr) * 20. Juli 1869 in Gemmingen + 28. September 1903 in Gemmingen

Kind(er):

1. Ottenheimer, Wilhelm (isr) * 6. Mai 1900 in Gemmingen + nach 28. August 1942 in KZ Auschwitz (Schoa)
2. Ottenheimer, Siegmund (isr) * 10. Januar 1902 in Gemmingen + vor 12. August 1942 in KZ Auschwitz (Schoa)

<356>

Ottenheimer, Samuel weitere Familie/n: <355>

oo 18. Februar 1904 Neidenstein^[3]

Mayer, Hannchen (Johanna)^[2] (isr) * 24. August 1868 in Neidenstein + 2. August 1941 in Gurs (Schoa)

Vater: Mayer, Isaak II (* MAIER, # Isack, jung 1871-1884) * 8. April 1842 - Mutter: Haber, Adelheid (# Adelheid Edel) * 29. September 1844 <294>

<Pfeifer>

<357>

Pfeifer, Bär (PFEIFFER Bernhardt) (isr) * 28. März 1842 in Dühren, Sinsheim + 14. November 1908 in Philadelphia, Philadelphia, Pennsylvania, USA

Vater: Pfeifer, Nathan Beruf: israelischer Schutzbürger und Handelsmann Dühren, Sinsheim - Mutter: Butterwieser, Fanny

Beruf: Bürger Dühren, Sinsheim, Handelsmann Amerika

oo errechnet 1866

Holland, Vögele (Fannie)^[2] (isr) * 22. Oktober 1838 in Neidenstein + 1906 in Philadelphia, Philadelphia, Pennsylvania, USA

Vater: Holland, Joseph (# Josef ben Menachem) * 7. November 1807 - Mutter: Billigheimer, Güdel (Gütel, ADELSHEIMER) * 29. Dezember 1804 <156>

Auswanderung: 25. Juli 1868 USA

Kind(er):

1. Pfeiffer, Joseph^[2] (isr) * 28. Februar 1867 in Neidenstein 1oo Weizenkorn, Carrie <358>
2. Pfeiffer, Jacob (isr) * 29. Oktober 1869 in New Rochelle, Westchester, New York, USA + 19. Mai 1945 in Philadelphia, Pennsylvania, USA Notiz: oo Carrie * 1873
3. Pfeiffer, Bertha (isr) * 29. Januar 1874 in Philadelphia, Pennsylvania, USA + 20. Januar 1934 in Pennsylvania, USA Notiz: oo 1901 Joseph Maurice METZEL 1875-1939
4. Pfeiffer, Tillie (isr) * Januar 1877 in Pennsylvania, USA
5. Pfeiffer, Hannah (isr) * Oktober 1880 in Pennsylvania, USA
6. Pfeiffer, Lewis (isr) * Mai 1882 in Pennsylvania, USA
7. Pfeiffer, Florence (isr) * November 1887 in Pennsylvania, USA
8. Pfeiffer, Gertrude (isr) * 26. September 1890 in Philadelphia, Philadelphia, Pennsylvania, USA + 1956

<Pfeiffer>

<358>

Pfeiffer, Joseph^[2] (isr) * 28. Februar 1867 in Neidenstein + 12. März 1927 in Philadelphia, Philadelphia, Pennsylvania, USA

Vater: Pfeifer, Bär (PFEIFFER Bernhardt) * 28. März 1842 - Mutter: Holland, Vögele (Fannie) * 22. Oktober 1838 <357>

Auswanderung: 25. Juli 1868 USA

oo 27. Februar 1894 Pottstown, Montgomery, Pennsylvania, USA

Weizenkorn, Carrie (isr) * 24. August 1871 in Pottstown, Montgomery, Pennsylvania, USA + 16. August 1948 in New York City, New York (Manhattan), New York, USA

Vater: Weizenkorn, Abraham - Mutter: , Hannah

Kind(er):

1. Pfeiffer, Regina (isr) * 9. Oktober 1899 in Camden, New Jersey, USA

<Pforzheimer>

<359>

Pforzheimer, Salomon Nathan (# Salomo ben Nathan Baruch)^[4] ^[5] (isr) * errechnet 1764 in Neidenstein + 22.

Januar 1856 in Neidenstein

Vater: Pforzheimer, Nathan Baruch Beruf: Schutzbürger, Handelsmann - Mutter: , Sara + 13. Juni 1796 in Neidenstein
Beruf: Schutzbürger, Handelsmann, Kaufmann, Metzgermeister Notiz: 1796 Salomon Nathan 1809 Salomon Nathan 40J 1815
Salomon Nathan S. Pforzheimer 1765 Butcher 1819 Salomon N[athan] Pforzheimer Wohnort: Haus 69 1796 Neidenstein
oo etwa 1796

Straßburger, Babette Bela (# Babette Bejle bat Abraham)^{[4] [5]} (isr) * errechnet 1768 in Neidenstein + 4. August
1850 in Neidenstein

Vater: Straßburger, Abraham Aron (# Abraham Aron) * errechnet 1742 - Mutter: Maier, Sarah * errechnet 1741 <414>
Notiz: 1815 Bela 1755

Kind(er):

1. Pforzheimer, Klara (isr) * 1798 in Neidenstein Notiz: 1815 Klara 1798
2. Pforzheimer, Nathan^{[4] [5]} (isr) * 1800 in Neidenstein 1oo Strauß, Karoline Gütel (# Gudel Gitel STRAUS) <360>
3. Pforzheimer, Babette Beßle (isr) * 1802 in Neidenstein Notiz: 1815 Beßle 1802 1oo 28. Mai 1833 Dossenheim - Oppenheimer, Joseph *
10. Juli 1801 in Dossenheim + 28. Juli 1869 in Dossenheim Beruf: Metzgermeister
4. Pforzheimer, Johanna^[4] (isr) * 1805 in Neidenstein + 17. Februar 1875 in Dossenheim Notiz: 1815 Anna 1805
5. Pforzheimer, Brendel^[4] (isr) * 1808 in Neidenstein + 17. Januar 1836 in Neidenstein Notiz: 1815 Brendel 1808

<360>

Pforzheimer, Nathan^{[4] [5]} (isr) * 1800 in Neidenstein + 13. Januar 1877 in Neidenstein

Vater: Pforzheimer, Salomon Nathan (# Salomo ben Nathan Baruch) * errechnet 1764 - Mutter: Straßburger, Babette Bela (#
Babette Bejle bat Abraham) * errechnet 1768 <359>

Beruf: (Schutz)Bürger, Metzgermeister Notiz: 1815 Nathan 1800
oo 28. August 1832 Neidenstein^[3]

Strauß, Karoline Gütel (# Gudel Gitel STRAUS)^{[4] [5]} (isr) * errechnet 1800 in Merchingen + 2. November 1869 in
Neidenstein

Vater: Strauß, Moses Salomon * 1759 - Mutter: Samson, Regina Rachel <417>

Kind(er):

1. Pforzheimer, Regina^{[2] [4] [5]} (isr) * 29. Januar 1833 in Neidenstein 1oo Engel, Benedikt (genannt Rechel, # ENGEL Benedikt Baruch
ben Mordechai) <89>
2. Pforzheimer, Sarah^{[2] [4]} (isr) * 24. März 1834 in Neidenstein + 22. Oktober 1834 in Neidenstein
3. Pforzheimer, Jette^{[4] [5]} (isr) * errechnet 1837 in Neidenstein + 5. Oktober 1909 in Neidenstein
4. Pforzheimer, Clara^[2] (isr) * 31. Januar 1837 in Neidenstein 1oo Bamberger, Jonas <27>
5. Pforzheimer, Mina (# Mina Mirjam)^{[2] [4] [5]} (isr) * 18. September 1839 in Neidenstein 1oo Eisenmann, Daniel Eisig haLevi (* EISEMANN
EISENMANN Daniel Gedalja ben Menachem) <79>

<Pohl>

<361>

Pohl, Jakob (isr) * 8. April 1835 in Köln + 23. Januar 1909 in Schöneberg, Berlin

Vater: Pohl, Nathan Nievilius - Mutter: Gold, Regina

Beruf: Kaufmann

oo 11. Juli 1867 Mannheim

Kaufmann, Malchen^[2] (isr) * 22. Mai 1840 in Neidenstein + 24. Januar 1910 in Berlin

Vater: Kaufmann, Leopold * 26. Juni 1806 - Mutter: Oppenheimer, Jette * 6. April 1804 <214>

Kind(er):

1. Pohl, Anonymus (Knabe) (isr) * 25. April 1868 in Mannheim + 25. April 1868 in Mannheim
2. Pohl, Henriette (isr) * 12. Juni 1869 in Feudenheim, Mannheim + 5. Dezember 1946 in Wiesbaden Notiz: oo 1901 Berlin Adam Emil
STÜCKRATH 1862-1934
3. Pohl, Martha (isr) * 11. Juli 1870 in Mannheim + 1938 Notiz: oo 1891 Berlin Alfred MÜLLER 1864-1926
4. Pohl, Elise (isr) * 20. März 1872 in Mannheim + 18. Juli 1924 in Berlin Notiz: oo 1898 F/M Lew (genannt Arthur) POHL (POLLINI) 1861 o/o
1904
5. Pohl, Nicolaus Richard (isr) * 24. Mai 1873 in Mannheim
6. Pohl, Helene (isr) * 13. Februar 1875 in Mannheim + 25. Juli 1875 in Mannheim

<362>

Pohl, Moritz (isr) * 8. März 1839 in Köln + 25. März 1900 in Mannheim

Vater: Pohl, Nikolaus - Mutter: Goll, Regina

Beruf: Kapellmeister

oo 6. November 1867 Feudenheim, Mannheim

Kaufmann, Betti^[2] (isr) * 24. Juni 1836 in Neidenstein + 10. März 1894 in Mannheim

Vater: Kaufmann, Leopold * 26. Juni 1806 - Mutter: Oppenheimer, Jette * 6. April 1804 <214>

Kind(er):

1. Pohl, Karoline (isr) * 27. November 1868 in Mannheim
2. Pohl, Julius (isr) * 8. März 1870 in Mannheim + etwa 1878 in Heidelberg
3. Pohl, Jenny (isr) * 17. April 1871 in Mannheim + etwa 1878 in Heidelberg
4. Pohl, Anna (isr) * 17. April 1871 in Mannheim + 19. Juni 1871 in Mannheim
5. Pohl, Nicolaus (isr) * 4. November 1872 in Mannheim + etwa 1878 in Heidelberg
6. Pohl, Otto (isr) (ev) * 30. Januar 1874 in Heidelberg
7. Pohl, Ida (isr) * 14. Dezember 1879 in Heidelberg + 4. Mai 1935 in Mannheim

<Regensburger>

<363>

Regensburger, Nathan (isr) * 28. Oktober 1902 in Adelsdorf + Juni 1981 in New York City, Bronx, New York, USA

Beruf: Metzger Notiz: keine Kinder bekannt Auswanderung: 23. August 1934 USA

oo 1. März 1942 New York City, New York, USA

Mayer, Selma^[2] (isr) * 30. August 1904 in Neidenstein + Juni 1981 in New York City, Bronx, New York, USA

Vater: Mayer, Siegfried (* MEYER) * 19. Juli 1877 - Mutter: Kaufmann, Clara * 26. Dezember 1877 <308>

Wohnort: 1933 Rheinbach Auswanderung: 23. August 1934 USA Beruf: Maid 1940 New York City, Bronx, New York, USA

<Reichenberger>

<364>

Reichenberger, Salomon (isr) * etwa 1813 in Edelfingen, Bad Mergentheim + 9. Februar 1868 in Schriesheim

Vater: Reichenberger, Bär - Mutter: , Jette

Beruf: Israelitischer Religionslehrer, Schutzbürger Edelfingen, Bad Mergentheim, Vorsänger

oo etwa 1835

Stern, Babette (isr) * errechnet 1811 in Fulda + 5. März 1886 in Karlsruhe

Kind(er):

1. Reichenberger, Löw (isr) * 17. Januar 1836 in Edelfingen, Bad Mergentheim + 24. November 1854 in Schriesheim

2. Reichenberger, Abraham (isr) * 28. Juni 1838 in Schriesheim + 26. Oktober 1889 in Karlsruhe Beruf: Israelitischer Lehrer, Vorsänger

Notiz: oo 1867 Bretten Rosalia HEIDINGSFELD

3. Reichenberger, Löb^[2] ^[4] (isr) * 6. November 1843 in Neidenstein + 20. August 1844 in Neidenstein

4. Reichenberger, Ester (# Emilie)^[2] (isr) * 24. Juni 1845 in Neidenstein + 30. September 1910 in Karlsruhe

5. Reichenberger, Jakob^[2] (isr) * 5. August 1847 in Neidenstein + 24. April 1854 in Schriesheim

6. Reichenberger, Isaak (isr) * 5. November 1849 in Schriesheim + 28. Juli 1850 in Schriesheim

<Reis>

<365>

Reis, Joseph (ooREIß) (isr) * 1. Juni 1790 in Wollenberg, Bad Rappenau + 24. Februar 1858 in Wollenberg, Bad Rappenau

Vater: Reis, Gumberich * 8. September 1758 + 14. Juni 1840 in Wollenberg, Bad Rappenau - Mutter: Kulmann, Elka (Elkele Kallmann) + 19. Juni 1806 in Wollenberg, Bad Rappenau

weitere Familie/n: <366> <367>

oo 27. November 1816 Wollenberg, Bad Rappenau

Strauß, Johanna (isr) * Juli 1787 + 5. Juni 1825 in Wollenberg, Bad Rappenau

<366>

Reis, Joseph (ooREIß) weitere Familie/n: <365> <367>

oo 25. Oktober 1825 Wollenberg, Bad Rappenau

Jakob, Rebecca (isr) * 1796 in Massenbach, Schwaigern + 21. Dezember 1834 in Wollenberg, Bad Rappenau

Kind(er):

1. Reis, Jacob Josef (isr) * 20. September 1830 in Wollenberg, Bad Rappenau 1oo Hirsch, Sara <368>

<367>

Reis, Joseph (ooREIß) weitere Familie/n: <365> <366>

oo 3. September 1835 Neidenstein^[3]

Friedberger, Babette Bala (isr) * 11. Februar 1809 in Neidenstein + 26. Oktober 1867 in Wollenberg, Bad Rappenau

Vater: Friedberger, Liebmann Schulem haLevi (# haLevi Liebmann Elieser ben Salomon Scholem, Lippmann) * 7. März 1774 - Mutter: Reis, Luise Luva (# Luise Lupa bat Lazarus Reis, JOSEPH) * 4. Dezember 1780 <108>

Notiz: 1815 Bela 11. II. 1809

Kind(er):

1. Reis, Samuel (isr) * 21. Juli 1836 in Wollenberg, Bad Rappenau + 20. August 1836 in Wollenberg, Bad Rappenau

2. Reis, Mändel Wilhelmine (Mina) (isr) * 16. Januar 1838 in Wollenberg, Bad Rappenau + 18. August 1906 in Grombach, Bad Rappenau

Notiz: oo 1859 Samuel STRAUß 1831-1903

3. Reis, Zodik (isr) * 9. August 1839 in Wollenberg, Bad Rappenau + 8. Juni 1853 in Wollenberg, Bad Rappenau

4. Reis, Gumperich (Gustav) (isr) * 24. August 1841 in Wollenberg, Bad Rappenau + 21. Januar 1904 in Mannheim Notiz: oo 24.11.1968 HD Babette MAYER

5. Reis, Götsch (isr) * 9. Juni 1843 in Wollenberg, Bad Rappenau + 28. September 1843 in Wollenberg, Bad Rappenau

6. Reis, Bernhard (Benjamin) (isr) * 6. August 1848 in Wollenberg, Bad Rappenau + 7. Juli 1898 in Heidelberg

7. Reis, Wolf (isr) * 2. Januar 1847 in Wollenberg, Bad Rappenau + 13. Februar 1914 in Berlin Notiz: oo Elise REIS

8. Reis, Johanna (isr) * 16. Mai 1853 in Wollenberg, Bad Rappenau

<368>

Reis, Jacob Josef (isr) * 20. September 1830 in Wollenberg, Bad Rappenau + 5. Juli 1884 in Mannheim

Vater: Reis, Joseph (ooREIß) * 1. Juni 1790 - Mutter: Jakob, Rebecca * 1796 <366>

Beruf: Kaufmann

oo 18. Dezember 1860

Hirsch, Sara^[2] (isr) * 2. Januar 1839 in Neidenstein + 16. Februar 1912 in Mannheim

Vater: Hirsch, Simon * 18. August 1807 - Mutter: Flehinger, Rachel Regina * etwa 1808 <144>

Kind(er):

1. Reis, Josef (isr) * 12. September 1861 in Wollenberg, Bad Rappenau + 19. September 1931 in Mannheim
2. Reis, Moses (genannt Moritz) (isr) * 19. Oktober 1863 in Wollenberg, Bad Rappenau + 22. Januar 1919 in Mannheim Notiz: oo 1918 MA Julie Frieda ROTH 1889
3. Reis, Recha Rebekka (isr) * 18. August 1865 in Wollenberg, Bad Rappenau Notiz: oo 21.08.1888 MA Daniel GUGGENHEIMER
4. Reis, Helene (isr) * 17. November 1866 in Mannheim + 6. April 1867 in Mannheim
5. Reis, Anonyma (Mädchen) (isr) * 31. Dezember 1867 in Mannheim + 31. Dezember 1867 in Mannheim
6. Reis, Gustav, Titel: Dr iuris (isr) * 25. Juni 1870 in Mannheim + 28. Juni 1932 in Mannheim Notiz: oo um 1900 Meta DANNENBAUM Beruf: Rechtsanwalt
7. Reis, Bertha (isr) * 6. Mai 1872 in Mannheim + 17. September 1872 in Mannheim

<369>

Reis, Wolf II (isr) * 15. Februar 1842 in Nieder-Florstadt + 26. Februar 1916 in Nieder-Florstadt

Vater: Reis, Abraham Beruf: Handelsmann Nieder-Florstadt - Mutter: Oppenheimer, Gütel

Beruf: Handelsmann

oo 13. Dezember 1876 Neidenstein^[3]

Kaufmann, Babet (Babette)^[2] (isr) * 3. Mai 1848 in Neidenstein + 1. Mai 1910 in Nieder-Florstadt

Vater: Kaufmann, Wolf * 19. Januar 1812 - Mutter: Straßburger, Barbara (# Breinle, Babette, + SCHMITT) * errechnet 1806 <215>

weitere Familie/n: <226> Notiz: bei oo * 10.04.1848

<Rosenbaum>

<370>

Rosenbaum, Isaac (isr) * etwa 1868 + 8. September 1946 in New York City, New York (Manhattan), New York, USA

Notiz: keine Kinder bekannt

oo 1896

Bamberger, Karolina^[2] (isr) * 15. Mai 1871 in Neidenstein + 11. Mai 1953 in New York, USA

Vater: Bamberger, Jonas * 19. Februar 1837 - Mutter: Pforzheimer, Clara * 31. Januar 1837 <27>

<371>

Rosenbaum, Max (isr) * 21. Januar 1908 in Fulda

Vater: Rosenbaum, Joseph

oo 9. März 1933 New York City, Bronx, New York, USA

Mayer, Bety (Betty)^[2] (isr) * 27. Dezember 1907 in Neidenstein + 1. November 1991 in Smithtown, Suffolk, New York, USA

Vater: Mayer, Siegfried (* MEYER) * 19. Juli 1877 - Mutter: Kaufmann, Clara * 26. Dezember 1877 <308>

Notiz: 1950 getrennt lebend vom Ehemann Auswanderung: 15. Oktober 1928 USA

Kind(er):

1. Rosenbaum, Marilyn (isr) * 12. Mai 1937 in Bronx, New York, USA

<Rosenberg>

<372>

Rosenberg, Samuel (isr) * 8. Juni 1871 in Meiderich, Duisburg + 22. Februar 1943 in Theresienstadt (Schoa)

Vater: Rosenberg, Aron + vor 1897 Beruf: Maschinenwärter - Mutter: Salomon, Regina

Beruf: Schneidermeister Meiderich, Duisburg

oo 13. August 1897 Neidenstein^[3]

Jakob, Sophia (zwangsweise Name nach 1939 Sara)^[2] (isr) * 22. Februar 1878 in Neidenstein + nach 18. Dezember 1943 in KZ Auschwitz (Schoa)

Vater: Jakob, Bernhard * 7. Juli 1847 - Mutter: Kaufmann, Friederika (# Rifke, Ricke) * 20. Juli 1847 <175>

Wohnort: Duisburg

<Rosenfeld>

<373>

Rosenfeld, Maier (genannt Max) (isr) * 8. September 1871 in Olnhausen + 26. März 1929 in Öhringen

Vater: Rosenfeld, Joseph Löw * 6. August 1823 in Olnhausen + 12. April 1886 in Olnhausen Beruf: Handelsmann - Mutter: Löwenthal, Elise * 13. August 1830 in Archshofen, Creglingen + 4. Februar 1903 in Öhringen

Beruf: Handelsmann

oo 5. Oktober 1904 Neidenstein^[3]

Jakob, Rosa (zwangsweise Name nach 1939 Sara)^[2] (isr) * 18. November 1883 in Neidenstein + 12. Oktober 1946 in Waco, McLennan, Texas, USA

Vater: Jakob, Benedikt (# Jakob Benedikt Baruch) * 5. Mai 1847 - Mutter: Grombacher, Babette Breinle * 12. September 1853 <174>

Auswanderung: 3. März 1939 USA

Kind(er):

1. Rosenfeld, Lisa (Liesel) (isr) * 29. September 1905 in Öhringen + 24. Juni 1986 in Waco, McLennan, Texas, USA Notiz: oo 1927 Louis Hirsch 1897 - 1957 Wohnort: 1939 Texas, USA
2. Rosenfeld, Friedhilde (Hilda) (isr) * 21. Juni 1909 in Öhringen + 11. Juni 2006 in Waco, McLennan, Texas, USA Notiz: oo Otto LEVY

1907-1997 Wohnort: 1939 Texas, USA

3. Rosenfeld, Justin Benno (isr) * 20. Oktober 1920 in Öhringen + 15. Mai 2008 in Waco, McLennan, Texas, USA Wohnort: 1939 New York City

<374>

Rosenfeld, Arnold (isr) * 15. September 1875 in Aub + 2. November 1952 in New York City, New York (Manhattan), New York, USA

Vater: Rosenfeld, David Beruf: Viehhändler, Privatier - Mutter: Blümlein, Luise

Beruf: Viehhändler Auswanderung: 27. Oktober 1938 USA

oo 27. August 1906 Neidenstein^[3]

Jakob, Julche (Julie, Julia)^[2] (isr) * 3. März 1885 in Neidenstein + 23. Juli 1942 in New York City, Bronx, New York, USA

Vater: Jakob, Benedikt (# Jakob Benedikt Baruch) * 5. Mai 1847 - Mutter: Grombacher, Babette Breinle * 12. September 1853 <174>

Auswanderung: 27. Oktober 1938 USA

Kind(er):

1. Rosenfeld, Julius Albert (isr) * 18. Juli 1908 in Aub + 3. Januar 1946 in Italien (vermisst, gefallen) Notiz: oo 14.08.1933 NYC Sidonie

WEIKERSHEIMER 1908

2. Rosenfeld, Louise (isr) * 9. Juli 1912 in Aub + April 1985 in New York, USA Notiz: oo 28.06.1942 Manhattan Paul HONIG 1901

<Rosenstern>

<375>

Rosenstern, Levi (Rosenstein) (isr) * 17. Februar 1839 in Fürstenau, Höxter + 15. Juni 1892 in Stuttgart

Vater: Rosenstern, Aaron * errechnet 1798 in Fürstenau, Höxter + 31. Oktober 1873 in Fürstenau, Höxter Beruf: Kaufmann Fürstenau, Höxter - Mutter: Löwenstein, Jule * 2. August 1801 + 4. April 1870 in Fürstenau, Höxter

Beruf: Kaufmann Stuttgart

oo 5. Mai 1873 Neidenstein^[3]

Bachert, Händel Henriette (Lene, Helena)^[2] (isr) * 24. November 1852 in Neidenstein + 5. März 1883 in Stuttgart

Vater: Bachert, Götz Emanuel * 14. Januar 1803 - Mutter: Würzweiler, Fanni (Vögle) * 13. November 1813 <6>

Beruf: Kaufmännin

<Rosenstrauss>

<376>

Rosenstrauss, Nathan (# ROSENSTRAUß Nathan ben Aaron Baruch)^[4] ^[5] (isr) * errechnet 1796 in Straßburg + 23. Juli 1841 in Neidenstein

Vater: Rosenstrauss, Aaron Baruch (Baruch) - Mutter: Levi, Regina

Beruf: Schutzbürger, Vorsänger, Israelitischer Lehrer

oo 21. Oktober 1828 Neidenstein^[3]

Kahn, Debora Therese (isr) * 26. Juni 1803 in Schopfloch, Bayern + 1. Oktober 1870 in Frankfurt a. M.

Vater: Kahn, Aaron Bär

Kind(er):

1. Rosenstrauss, Baruch (* ROSENSTRAUß)^[2] (isr) * 23. Juli 1829 in Neidenstein

2. Rosenstrauss, Joseph^[2] (isr) * 8. Juni 1831 in Neidenstein

3. Rosenstrauss, Leopold^[2] (isr) * 7. Januar 1834 in Neidenstein + 5. März 1912 in Paris, Frankreich Wohnort: zwischen 1854 und 1855 Mannheim Beruf: Israelitischer Lehrer zwischen 1856 und 1857 Haigerloch Auswanderung: 1874 USA

4. Rosenstrauss, Seligmann^[2] (isr) * 5. Oktober 1835 in Neidenstein

5. Rosenstrauss, Rosalie (* ROSENSTRAUß)^[2] (isr) * 9. September 1839 in Neidenstein 1oo Heinemann, Hermann <137>

<Rosenweiler>

<377>

Rosenweiler, David^[4] (isr) * etwa 1790 in Eschelbach, Sinsheim + 30. November 1870 in Neidenstein

Vater: Rosenweiler, Jakob Marum * etwa 1750 + 3. Mai 1811 in Eschelbach, Sinsheim - Mutter: Isaac, Regina Rechel * etwa 1755 + 25. März 1815 in Eschelbach, Sinsheim

weitere Familie/n: <378> Beruf: Schirmmacher

oo etwa 1810

Weil, Rachel (isr) * etwa 1780 + 7. Juli 1865 in Eschelbach, Sinsheim

<378>

Rosenweiler, David weitere Familie/n: <377>

oo 20. März 1866 Eschelbach, Sinsheim

Strauß, Fradel (ooSTRAUS # Fanni Fradel)^[4] (isr) * 29. Juni 1804 in Eschenau, Obersulm + 14. Februar 1875 in Neidenstein

Vater: Strauß, Victor Jacob * 16. April 1767 in Lehrensteinsfeld + 1847 in Lehrensteinsfeld Beruf: Schutzbürger Lehrensteinsfeld, Handelsmann - Mutter: Isac, Breinle * 18. März 1768 in Eschenau, Obersulm

weitere Familie/n: <420>

<Rothschild>

<379>

Rothschild, Max (isr) * 25. Februar 1892 in Angenrod, Oberhessen + 8. Juli 1985 in Philadelphia, Philadelphia, Pennsylvania, USA

Notiz: keine Kinder bekannt

oo 10. Mai 1922 Elberfeld

Engel, Karolina (zwangsweise Name nach 1939 Sara)^[2] (isr) * 15. April 1897 in Neidenstein + September 1986

Vater: Engel, Salomo * 27. Oktober 1862 - Mutter: Hirsch, Luise <93>

Auswanderung: 1940 USA

<Rubin>

<380>

Rubin, Theodore Todya (isr) * 1. November 1904 in Poltava, Ukraine + 27. April 1966 in New York, USA

oo 27. Oktober 1943 New York City, New York (Manhattan), New York, USA

Kaufmann, Rosa Erna (Erna Esther)^[2] (isr) * 26. Oktober 1917 in Neidenstein + 5. September 2002 in Glen Cove, Nassau, New York, USA

Vater: Kaufmann, Lui (Liebmann, Ludwig, Louis, zwangsweise Name nach 1939 Israel) * 9. Februar 1877 - Mutter: Mayer, Thekla (zwangsweise Name nach 1939 Sara) * 8. März 1880 <235>

Wohnort: nach 23. April 1934 Nürnberg Auswanderung: 3. Juli 1938 USA

Kind(er):

1. Rubin, Shulamith Shelli (isr) * 5. Oktober 1944 in Bronx, New York, USA Notiz: oo Rolf KANE MD

2. Rubin, Lewis Joseph, Titel: MD (isr) * 5. August 1950 in New York, USA

<Runkel>

<381>

Runkel, Leopold Löb Feist (# RUNKEL Löb)^[4] ^[5] (isr) * 15. Oktober 1824 in Bödighheim, Buchen/Odenwald + 29. Dezember 1893 in Neidenstein

Vater: Runkel, Löb Abraham Levi * 27. Juni 1793 in Bödighheim, Buchen/Odenwald + 28. September 1824 in Bödighheim, Buchen/Odenwald - Mutter: Bachert, Sophie Süßchen * 12. März 1797 in Meckesheim + 25. Oktober 1845 in Meckesheim

Beruf: Schutzbürger, Handelsmann Notiz: nach 1840 Löw Runkel

oo 29. November 1848 Waibstadt^[3]

Bachert, Susanna (Süßel, +Sophia)^[2] ^[4] ^[5] (isr) * 26. August 1826 in Neidenstein + 28. Juni 1873 in Neidenstein

Vater: Bachert, Götz Emanuel * 14. Januar 1803 - Mutter: Herz, Klara (Klärle) * errechnet 1785 <5>

Kind(er):

1. Runkel, Abraham (nach 14.09.1896 Adolf)^[2] (isr) * 13. November 1850 in Neidenstein 1oo Neugass, Emma <382>

2. Runkel, Emanuel (Max)^[2] (isr) * 12. Januar 1853 in Neidenstein 1oo Weis, Johanna <383>

3. Runkel, Klara^[2] (isr) * 17. Januar 1854 in Neidenstein 1oo Mayer, Max <297>

4. Runkel, Liebmann (#Louis)^[2] ^[5] (isr) * 17. August 1855 in Neidenstein + nach 1914

5. Runkel, Karoline^[2] ^[4] (isr) * 14. Januar 1858 in Neidenstein + 21. Februar 1859 in Neidenstein

<382>

Runkel, Abraham (nach 14.09.1896 Adolf)^[2] (isr) * 13. November 1850 in Neidenstein + 7. Mai 1902 in Karlsruhe

Vater: Runkel, Leopold Löb Feist (# RUNKEL Löb) * 15. Oktober 1824 - Mutter: Bachert, Susanna (Süßel, +Sophia) * 26. August 1826 <381>

Neugass, Emma (isr) * 9. Oktober 1854 in Kirchheimbolanden + 9. Januar 1919 in Frankfurt a. M.

Vater: Neugass, Leopold * 15. Juli 1818 in Kirchheimbolanden + 24. Juni 1903 in Karlsruhe - Mutter: Levy, Johanna

<383>

Runkel, Emanuel (Max)^[2] (isr) * 12. Januar 1853 in Neidenstein + vor 1927

Vater: Runkel, Leopold Löb Feist (# RUNKEL Löb) * 15. Oktober 1824 - Mutter: Bachert, Susanna (Süßel, +Sophia) * 26. August 1826 <381>

Beruf: Handelsmann

oo etwa 1880

Weis, Johanna (isr) * errechnet 1858 in Rohrbach, Sinsheim + 2. Oktober 1927 in Frankfurt a. M.

Wohnort: 1927 Landau

Kind(er):

1. Runkel, Abraham (+#Arthur)^[2] (isr) * 9. Mai 1881 in Neidenstein + 2. Oktober 1935 in Mannheim Beruf: Kaufmann Notiz: * Vater Max

2. Runkel, Sophie Bertha (zwangsweise Name nach 1939 Sara)^[2] (isr) * 17. August 1887 in Neidenstein 1oo Carlebach, Moritz <57>

<Sasserath>

<384>

Sasserath, Alfred (isr) * 20. Mai 1869 in Liege, Belgien

Beruf: Dentist

Dührenheimer, Betty^[2] (isr) * 20. Juni 1869 in Neidenstein

Vater: Dührenheimer, Leopold * 19. Oktober 1832 - Mutter: Neumann, Hanna (# Henriette) * 9. November 1833 <68>

Wohnort: 1897 Liege, Belgien

Kind(er):

1. Sasserath, Nelly Henriette * 11. Oktober 1897 in Liege, Belgien + 17. Januar 1944 in KZ Auschwitz Notiz: oo Eduard FRENKEL

<Scheuermann>

<385>

Scheuermann, Max (isr) * 13. Juni 1899 in Großeicholzheim, Seckach + 5. Januar 1986 in Orange, California, USA

Vater: Scheuermann, David * 6. April 1865 in Zwingenberg + 5. Mai 1940 in Berlin - Mutter: Hobach, Friederika * 7. Mai

1872 in Großeicholzheim, Seckach + 21. September 1939 in Großeicholzheim, Seckach

Beruf: Lehrer, Kantor Auswanderung: 1938 New York, USA

oo 4. Februar 1927 Neidenstein, Trauzeugen: Metzger Josef Mayer II 57 J, Kaufmann Alex Friedberger 45 J^[3]

Kaufmann, Hilda^[2] (isr) * 2. November 1907 in Neidenstein + 22. August 1991 in Los Angeles, California, USA

Vater: Kaufmann, Lui (Liebmann, Ludwig, Louis, zwangsweise Name nach 1939 Israel) * 9. Februar 1877 - Mutter: Mayer,

Thekla (zwangsweise Name nach 1939 Sara) * 8. März 1880 <235>

Auswanderung: 1938 New York, USA

Kind(er):

1. Scheuermann, Fritz (Fred Solomon) (isr) * 10. Februar 1929 in Offenburg + 15. Mai 1994 in Australien
2. Scheuermann, Hanna (isr) * 22. Juli 1932 in Nürnberg + nach 2014 Notiz: oo 1954 Omaha Eugene Lee (Gene) STEP (STEPAKOFF) 1929 - 2014

<Schlesinger>

<386>

Schlesinger, Samuel (isr) * etwa 1811 in Walldorf + 27. September 1862 in Walldorf

Vater: Schlesinger, Raphael * etwa 1780 + 8. Februar 1858 in Walldorf Beruf: Schutzbürger, Handelsmann - Mutter: Feist,

Magdalena Minkel (MAIER Fani) * 17. August 1789 in Walldorf + 6. Januar 1862 in Walldorf

Beruf: Handelsmann

oo 11. August 1835 Heidelberg

Würzweiler, Sarah^[2] (isr) * 7. September 1812 in Neidenstein + 14. Juli 1847 in Walldorf

Vater: Würzweiler, Joseph Moses (# Josel ben Moses) * 16. Dezember 1780 - Mutter: Herz, Klara (Klärle) * errechnet 1785

<462>

Notiz: 1815 Sara 1812

Kind(er):

1. Schlesinger, Joseph (isr) * 18. August 1836 in Walldorf + 31. August 1836 in Walldorf
2. Schlesinger, Klara (isr) * 18. Oktober 1837 in Walldorf
3. Schlesinger, Mina (isr) * 2. April 1839 in Walldorf Notiz: oo 04.05.1859 Bruchsal Joseph STRAUSS
4. Schlesinger, Johanna (isr) * 14. Februar 1842 in Walldorf Notiz: oo 30.04.1862 Östingen Fabian REICHENBACHER
5. Schlesinger, Ferdinand (isr) * 17. April 1846 in Walldorf + 1. August 1846 in Walldorf

<Schmitt>

<387>

Schmitt, Hirsch Samuel (isr) * errechnet 1787 in Westhoffen, Straßburg + 28. Februar 1826 in Rheingönheim

Vater: Schmitt, Samuel * errechnet 1749 in Odratzheim + 14. Mai 1838 in Rheingönheim - Mutter: Moses, Jette

(SELIGMANN Jendel) + vor 1838

Beruf: Handelsmann

oo 6. April 1815 Rheingönheim

Straßburger, Klare Brendel (Brendel ABRAHAM) (isr) * etwa 1788 in Neidenstein

Vater: Straßburger, Abraham Aron (# Abraham Aron) * errechnet 1742 - Mutter: Maier, Sarah * errechnet 1741 <414>

weitere Familie/n: <416>

Kind(er):

1. Schmitt, Katharina Gretel (isr) * 11. Dezember 1815 in Rheingönheim
2. Schmitt, Klara (isr) * 25. Januar 1817 in Rheingönheim
3. Schmitt, Hirsch (isr) * etwa 1820 in Rheingönheim + 27. Februar 1826 in Rheingönheim

<Schweizer>

<388>

Schweizer, Isaak Bär (isr) * 14. Mai 1808 in Eppingen + 19. März 1889 in Eppingen

Vater: Schweizer, Josef * errechnet 1764 + 2. November 1843 in Eppingen - Mutter: Malsch, Frommet * 1768 in Mannheim

+ 25. Februar 1863 in Eppingen

Beruf: Handelsmann

oo 29. Mai 1839 Eppingen

Bamberger, Fanny Feil^[2] (isr) * 10. Dezember 1811 in Neidenstein + 5. April 1871 in Eppingen

Vater: Bamberger, Liebmann Bär Isaak (# Liebmann Bär Elieser Jissachar ben. Isaak) * errechnet 1765 - Mutter: Kahn, Bele (#

Barbara Bejle) * errechnet 1776 <13>

weitere Familie/n: <21> Notiz: 1815 Feil 1810

Kind(er):

1. Schweizer, Anonymus (Knabe) (isr) * 2. Februar 1840 in Eppingen + 2. Februar 1840 in Eppingen
2. Schweizer, Abraham (isr) * 23. November 1840 in Eppingen + 9. Juli 1909 in Mannheim Notiz: oo 03.12.867 Meckesheim Fanny SEELIG
3. Schweizer, Babette (isr) * 10. Juni 1842 in Eppingen + 8. Juni 1896 in Eppingen Notiz: oo um 1869 Julius HIRSCH
4. Schweizer, Josef (isr) * 17. Mai 1844 in Eppingen
5. Schweizer, Isaak (isr) * 8. Juni 1846 in Eppingen
6. Schweizer, Wolf (isr) * 20. Dezember 1848 in Eppingen + 26. August 1849 in Eppingen
7. Schweizer, Leopold (isr) * 29. Juli 1850 in Eppingen + 16. Dezember 1869 in Eppingen

<Seidenberger>

<389>

Seidenberger, Moses (isr) * 20. Januar 1815 in Schwetzingen + 27. September 1884 in Schwetzingen

Vater: Seidenberger, Jacob Joseph Maier * 18. November 1774 in Schwetzingen + 2. April 1853 in Schwetzingen - Mutter: Wieblinger, Rebecka * Dezember 1780 in Wieblingen, Heidelberg + 10. Februar 1853 in Schwetzingen

Beruf: Handelsmann

oo 25. Juli 1850 Sandhausen

Friedberger, Kiessedle Jachibet (oo+ Jacobine)^[2] (isr) * 19. Januar 1815 in Neidenstein + 22. November 1889 in Schwetzingen

Vater: Friedberger, Liebmann Schulem haLevi (# haLevi Liebmann Elieser ben Salomon Scholem, Lippmann) * 7. März 1774 - Mutter: Reis, Luise Luva (# Luise Lupa bat Lazarus Reis, JOSEPH) * 4. Dezember 1780 <108>

Notiz: 1815 Jachibet 16. I. 1815

Kind(er):

1. Seidenberger, Isidor (isr) * 5. Juli 1851 in Schwetzingen + 19. Mai 1852 in Schwetzingen
2. Seidenberger, Salomon (isr) * 11. November 1852 in Schwetzingen + 9. Mai 1885 in Schwetzingen

<Seligmann>

<390>

Seligmann, Simon Sigmund (Sigmund, zwangsweise Name nach 1939 Israel) (isr) * 2. April 1871 in Werden/Ruhr + 31. Mai 1954 in Paramus, Bergen, New Jersey, USA

Vater: Seligmann, Selig Joseph + vor 1899 Beruf: Handelsmann - Mutter: Mayer, Helena

Beruf: Schuhmachermeister Werden/Ruhr

oo 5. Mai 1899 Neidenstein^[3]

Oppenheimer, Mina (zwangsweise Name nach 1939 Sara)^[2] (isr) * 11. Juni 1873 in Neidenstein + 9. Mai 1955 in Paramus, Bergen, New Jersey, USA

Vater: Oppenheimer, Isaac Hirsch (# Isack Hirsch) * 8. März 1837 - Mutter: Oppenheimer, Emma * 22. Oktober 1838 <342>

Auswanderung: 30. März 1939 USA

Kind(er):

1. Seligmann, Julius (isr) * 14. Februar 1903 in Werden/Ruhr + 9. April 1985 in New York, USA
2. Seligmann, Ernst (Ernest) (isr) * 17. Februar 1904 in Werden/Ruhr + 22. Februar 1985 in Bronx, New York, USA Notiz: oo Florence BERG 1913-1994
3. Seligmann, Margarete (isr) * 20. August 1905 in Köln Notiz: oo 28.08.1942 NEWARK Gerard WILBURN 1905-1983

<Siegel>

<391>

Siegel, Adolf (isr) * 11. Dezember 1873 in Billigheim + etwa 1944 in KZ Auschwitz (Schoa)

Vater: Siegel, Leopold Beruf: Handelsmann - Mutter: Hans, Elise

Beruf: Handelsmann

oo 10. Mai 1906 Neidenstein^[3]

Mayer, Emilie (* MAIER, zwangsweise Name nach 01.01.1939 Sara)^[2] (isr) * 8. August 1871 in Neidenstein + etwa 1944 in KZ Auschwitz (Schoa)

Vater: Mayer, Isaak II (* MAIER, # Isack, jung 1871-1884) * 8. April 1842 - Mutter: Haber, Adelheid (# Adelheid Edel) * 29. September 1844 <294>

Kind(er):

1. Siegel, Max (isr) * 31. Oktober 1907 in Billigheim + 11. November 1957 in Bowling Green, Caroline, Virginia, USA Notiz: oo Selma FREUDENSTEIN
2. Siegel, Alma Adelheid (isr) * 7. Juni 1909 in Billigheim + 16. März 1990 in Lakewood, Ocean, New Jersey, USA Notiz: oo Julius SIESEL
3. Siegel, Manfred (isr) * 17. Januar 1911 in Billigheim + 1989 in New York, USA Notiz: oo Anita ISAACSON

<Simon>

<392>

Simon, Abraham (isr) * 16. Juni 1819 in Pohl-Göns, Hessen + 7. Dezember 1894 in Pohl-Göns, Hessen

Vater: Simon, Elias - Mutter: Kahn, Karoline

oo 19. Oktober 1884 Pohl-Göns, Hessen

Oppenheimer, Karoline^[2] (isr) * 2. September 1850 in Neidenstein + 13. April 1918 in Frankfurt a. M.

Vater: Oppenheimer, Machul * 5. September 1819 - Mutter: Ettliger, Babette * 2. Juni 1824 <341>

weitere Familie/n: <393> Notiz: bei oo *26.09.1850

Kind(er):

1. Simon, Kättchen (isr) * 24. Januar 1885 in Pohl-Göns, Hessen + August 1942 in KZ Auschwitz (Schoa)
2. Simon, Mina (ist) * 5. Oktober 1886 in Pohl-Göns, Hessen + 1943 in KZ Auschwitz

<393>

Simon, Nathan (isr) * 8. Mai 1847 in Niederweidbach + 10. August 1880 in Pohl-Göns, Hessen

Vater: Simon, Seligmann * errechnet 1817 in Pohl-Göns, Hessen + 29. Juli 1890 in Niederweidbach Beruf: Handelsmann -

Mutter: Kah, Karoline + vor 1878

Beruf: Handelsmann

oo 22. Juli 1878 Neidenstein^[3]

Oppenheimer, Karoline^[2] (isr) * 2. September 1850 in Neidenstein + 13. April 1918 in Frankfurt a. M.

Vater: Oppenheimer, Machul * 5. September 1819 - Mutter: Ettliger, Babette * 2. Juni 1824 <341>

weitere Familie/n: <392> Notiz: bei oo *26.09.1850

Kind(er):

1. Simon, Eduard (isr) * 31. Januar 1880 in Pohl-Göns, Hessen

<394>

Simon, Emmanuel (isr) * 18. Dezember 1866 in Elberfeld

Vater: Simon, Salomon + vor 1893 Beruf: Handelsmann - Mutter: Leeser, Julie + vor 1893

Beruf: Kaufmann

oo 14. November 1893 Neidenstein^[3]

Engel, Clara^[2] (isr) * 14. September 1864 in Neidenstein

Vater: Engel, Benedikt (genannt Rechel, # ENGEL Benedikt Baruch ben Mordechai) * 12. September 1824 - Mutter:

Pforzheimer, Regina * 29. Januar 1833 <89>

<Simons>

<395>

Simons, Leonhard (isr) * 20. April 1882 in Bochum + 25. Februar 1963 in New York City, New York (Manhattan), New York, USA

Vater: Simons, Jakob * 27. März 1851 in Rheindahlen Beruf: Metzgermeister - Mutter: Koppel, Carolina * errechnet 1842 in Bornheim

Beruf: Installateur Benrath Auswanderung: 23. November 1945 USA

oo 15. Februar 1907 Neidenstein^[3]

Würzweiler, Selma^[2] (isr) * 15. November 1885 in Neidenstein + 24. Mai 1961 in New York City, New York (Manhattan), New York, USA

Vater: Würzweiler, Wolff (# Benjamin ben Josef) * 2. Juni 1852 - Mutter: Fleischer, Bertha * 26. Juli 1858 <466>

Auswanderung: 23. November 1945 USA

<Sinsheimer>

<396>

Sinsheimer, Abraham Hayum haLevi (# haLevi Abraham ben Chajim)^{[4] [5]} (isr) * errechnet 1725 + 1811 in Neidenstein

Vater: , Hayum haLevi

Beruf: Schutzjude Notiz: 1809 Abraham Hajum 84J

, Gele^[5] (isr) + 15. Februar 1813 in Neidenstein

Kind(er):

1. Sinsheimer, Sprinz (# Sprinz bat Abraham)^{[4] [5]} (isr) * errechnet 1776 in Neidenstein 1oo Neidensteiner, Maier Liebmann (# NEIDENSTEINER Gedalja Meir ben Elieser, Mayer, SINSHEIMER) <323>

2. Sinsheimer, Brendel (# Brendel bat Abraham) (isr) * etwa 1776 in Neidenstein + 31. Mai 1814 in Stebbach, Gemmingen 1oo Bär, Abraham Marum * errechnet 1776 + 13. Juli 1868 in Stebbach, Gemmingen

3. Sinsheimer, Hayum Abraham haLevi (# haLevi Haium Chajim ben Abraham)^{[4] [5]} (isr) * errechnet 1779 in Neidenstein 1oo Bär, Bräunle Barbara (# Barbara Breinle bat Marum Bär, ELIAS) <397>

4. Sinsheimer, Simon Abraham haLevi (# haLevi Simon ben Abraham)^{[4] [5]} (isr) * 15. März 1780 in Neidenstein 1oo Herzberg, Jentel (# Henriette Jendle bat Benedikt) <398>

<397>

Sinsheimer, Hayum Abraham haLevi (# haLevi Haium Chajim ben Abraham)^{[4] [5]} (isr) * errechnet 1779 in Neidenstein + 18. Mai 1814 in Neidenstein (Nervenfieber)

Vater: Sinsheimer, Abraham Hayum haLevi (# haLevi Abraham ben Chajim) * errechnet 1725 - Mutter: , Gele <396>

Beruf: Schutzbürger, Handelsmann Notiz: 1809 Hajum Abraham 30J

oo etwa 1806

Bär, Bräunle Barbara (# Barbara Breinle bat Marum Bär, ELIAS)^{[4] [5]} (isr) * errechnet 1774 in Stebbach, Gemmingen + 22. Januar 1856 in Neidenstein

Vater: Bär, Marum Elias * errechnet 1745 in Stebbach, Gemmingen + 29. Januar 1821 in Stebbach, Gemmingen Beruf: Handelsmann - Mutter: Weil, Ethel * errechnet 1744 + 28. November 1823 in Stebbach, Gemmingen

Kind(er):

1. Sinsheimer, Jette (isr) * 1807 in Neidenstein + 30. Januar 1885 in Gemmingen 1oo 14. November 1837 Gemmingen - Bischofsheimer, Hajum * etwa 1800 in Gemmingen + 30. November 1862 in Bamberg (Lungenentzündung)

2. Sinsheimer, Elias^[2] (isr) * 20. Dezember 1809 in Neidenstein + 18. Mai 1886 in Mannheim

3. Sinsheimer, Abraham Haiem haLevi (# haLevi Haium Chajim Abarahm ben Abraham Haium)^{[2] [4] [5]} (isr) * 10. Mai 1814 in Neidenstein + 10. April 1853 in Neidenstein

<398>

Sinsheimer, Simon Abraham haLevi (# haLevi Simon ben Abraham)^{[4] [5]} (isr) * 15. März 1780 in Neidenstein + 5. Januar 1870 in Neidenstein

Vater: Sinsheimer, Abraham Hayum haLevi (# haLevi Abraham ben Chajim) * errechnet 1725 - Mutter: , Gele <396>

Beruf: Schutzbürger, Handelsmann, Viehhändler, Metzger Notiz: 1815 Simon Abraham S. Sinsheimer 15. III. 1780 Butcher 1819 Simon Sinsheimer oo etwa 1811

Herzberg, Jentel (# Henriette Jendle bat Benedikt)^{[4] [5]} (isr) * 19. März 1788 in Sinsheim + 23. Januar 1859 in Neidenstein

Vater: Herzberg, Benedikt * etwa 1747 in Sinsheim + 6. November 1825 in Sinsheim Beruf: Handelsmann - Mutter: Meyer, Johanna * etwa 1766 + 27. Februar 1830 in Sinsheim

Notiz: Judla 19. III. 1788

Kind(er):

1. Sinsheimer, Regina Jette (# Regine Reila, Rosa, Rehle)^{[4] [5]} (isr) * 17. April 1813 in Neidenstein 1oo Jakob, Wolf (WOLF) <169>
2. Sinsheimer, Abraham^[2] (isr) * 6. Dezember 1814 in Neidenstein + 1814 in Neidenstein
3. Sinsheimer, Haiem Hirsch haLevi (# haLevi Haium Hirsch Chajim Zwi ben Simon)^{[2] [4] [5]} (isr) * 12. November 1816 in Neidenstein + 27. September 1834 in Neidenstein
4. Sinsheimer, Maier haLevi^{[2] [4] [5]} (isr) * 12. Februar 1819 in Neidenstein 1oo Mayer, Fail Fanny (oo MAIER) <401>
5. Sinsheimer, Moses haLevi^{[2] [4] [5]} (isr) * 1. Mai 1821 in Neidenstein 1oo Türkheimer, Mindel Mina (Dürkheimer) <403>
6. Sinsheimer, David haLevi^{[2] [4] [5]} (isr) * 30. Juli 1823 in Neidenstein + 15. November 1841 in Neidenstein
7. Sinsheimer, Seligmann^{[2] [4]} (isr) * 30. Juli 1825 in Neidenstein + 19. November 1834 in Neidenstein
8. Sinsheimer, Benedikt haLevi^{[2] [4] [5]} (isr) * 27. November 1826 in Neidenstein + 29. Oktober 1841 in Neidenstein
9. Sinsheimer, Lazarus (Lewis, Louis)^[2] (isr) * 11. Januar 1829 in Neidenstein 1oo Herzberg, Hannah <404>
10. Sinsheimer, Johanna (Hanchen)^[2] (isr) * 4. Januar 1831 in Neidenstein 1oo Strauß, Lazarus <421>
11. Sinsheimer, Sprinz (Sophie)^[2] (isr) * 8. Juli 1832 in Neidenstein 1oo Türkheimer, Seligmann <429>

<399>

Sinsheimer, Löb (isr) * errechnet 1787 + vor 10. September 1845

weitere Familie/n: <400>

oo 11. Februar 1818 Aglasterhausen

Mayer, Ester (isr) in Meckesheim + 29. Juni 1823 in Hochhausen, Haßmersheim

<400>

Sinsheimer, Löb weitere Familie/n: <399>

oo 11. Juli 1829 Hochhausen, Haßmersheim

Heidelberger, Nanette (# Jeanette)^{[4] [5]} (isr) * errechnet 1809 in Sennfeld, Adelsheim + 2. März 1876 in Neidenstein

Vater: Heidelberger, Wolf Joseph * 2. April 1776 in Sennfeld, Adelsheim + 24. Dezember 1857 in Sennfeld, Adelsheim - Mutter: Weil, Meile * 20. März 1783 in Ittlingen + 18. November 1848 in Sennfeld, Adelsheim

weitere Familie/n: <19> Notiz: Ioo 20 J, + 70 J, Wohnort: 1876 Neidenstein

Kind(er):

1. Sinsheimer, Simon (isr) * 7. Dezember 1831 in Hochhausen, Haßmersheim 1oo Oppenheimer, Hendle Hanchen (oo Henriette) <405>

<401>

Sinsheimer, Maier haLevi^{[2] [4] [5]} (isr) * 12. Februar 1819 in Neidenstein + 13. Mai 1853 in Neidenstein

Vater: Sinsheimer, Simon Abraham haLevi (# haLevi Simon ben Abraham) * 15. März 1780 - Mutter: Herzberg, Jentel (# Henriette Jendle bat Benedikt) * 19. März 1788 <398>

Beruf: Schutzbürger, Handelsmann

oo 4. Februar 1846 Neidenstein^[3]

Mayer, Fail Fanny (oo MAIER) (isr) * etwa 1819 in Neidenstein

Vater: Mayer, Liebmann Elieser Herz (oo 1810 HERZ Liebmann, + MAIER, # Elieser ben Naftali) * 19. Oktober 1776 - Mutter: Haller, Rosa (# Rösle bat Josef, Rosina) * 5. Oktober 1783 <275>

Auswanderung: 1867 USA

Kind(er):

1. Sinsheimer, Regina (Rose)^[2] (isr) * 12. Februar 1847 in Neidenstein 1oo Harman, Michael <136>
2. Sinsheimer, Babette^[2] (isr) * 25. Juni 1849 in Neidenstein Auswanderung: 1867 USA
3. Sinsheimer, Liebmann (Louis)^[2] (isr) * 25. Juli 1850 in Neidenstein + 16. Mai 1928 in Washington, DC, USA Auswanderung: 1867 USA
4. Sinsheimer, Benedikt (Benjamin, Bernhard)^[2] (isr) * 17. Februar 1852 in Neidenstein 1oo Hirsch, Lavinia <406> 2oo Frishman, Hanna <407>

<402>

Sinsheimer, Aaron (isr) * etwa 1821 + vor 1900

, Aaron Sinsheimer Witwe Aaron Sinsheimer Witwe (isr)

Wohnort: Bahnhofstr. 28 1900 Neidenstein

<403>

Sinsheimer, Moses haLevi^[2] ^[4] ^[5] (isr) * 1. Mai 1821 in Neidenstein + 21. November 1878 in Neidenstein

Vater: Sinsheimer, Simon Abraham haLevi (# haLevi Simon ben Abraham) * 15. März 1780 - Mutter: Herzberg, Jentel (# Henriette Jendle bat Benedikt) * 19. März 1788 <398>

Beruf: (Schutz)Bürger, Handelsmann Notiz: nach 1840 Moses Sinsheimer

oo 23. Juni 1852 Münzesheim, Kraichtal^[3]

Türkheimer, Mindel Mina (Dürkheimer) (isr) * 22. März 1831 in Münzesheim, Kraichtal

Vater: Türkheimer, Bär * 1794 in Münzesheim, Kraichtal + 7. Januar 1865 in Münzesheim, Kraichtal Beruf: Metzgermeister Münzesheim, Kraichtal - Mutter: Lieben, Jendel Judith * 1797 in Tairnbach + 2. Oktober 1895 in Münzesheim, Kraichtal

Kind(er):

1. Sinsheimer, Anonyma (Mädchen)^[2] ^[4] (isr) * 2. Januar 1854 in Neidenstein + 2. Januar 1854 in Neidenstein (totgeboren)
2. Sinsheimer, Regina^[2] (isr) * 4. September 1855 in Neidenstein
3. Sinsheimer, Friederike (Rickchen) (isr) * 24. Oktober 1857 in Neidenstein + 16. Dezember 1940 in Gurs (Schoa) Notiz: oo BODENHEIMER Wohnort: 1931 Neckarbischofsheim, 1940 Emmendingen
4. Sinsheimer, Sophie^[2] (isr) * 9. Januar 1859 in Neidenstein 1oo Aschenbrandt, Moritz (Morris) <4>
5. Sinsheimer, Hannchen^[2] (isr) * 24. Februar 1861 in Neidenstein 1oo Lieben, Max <253>
6. Sinsheimer, Jeanette^[2] (isr) * 26. Juni 1863 in Neidenstein
7. Sinsheimer, Anonymus (Knabe)^[2] ^[4] (isr) * 12. Januar 1867 in Neidenstein + 12. Januar 1867 in Neidenstein (totgeboren)
8. Sinsheimer, Lina^[2] (isr) * 17. Dezember 1873 in Neidenstein

<404>

Sinsheimer, Lazarus (Lewis, Louis)^[2] (isr) * 11. Januar 1829 in Neidenstein + 22. Dezember 1922 in Baltimore, Maryland, USA

Vater: Sinsheimer, Simon Abraham haLevi (# haLevi Simon ben Abraham) * 15. März 1780 - Mutter: Herzberg, Jentel (# Henriette Jendle bat Benedikt) * 19. März 1788 <398>

Auswanderung: 1850 USA

Herzberg, Hannah * errechnet 1835 in Maryland, USA + 9. Februar 1906

Kind(er):

1. Sinsheimer, Rose (isr) * errechnet 1854 in Maryland, USA + 19. Januar 1931
2. Sinsheimer, Rebecca (isr) * 8. Mai 1856 in Maryland, USA + 9. Oktober 1938 Notiz: oo 1891 Benjamin COHEN 1855-1940
3. Sinsheimer, Martha (isr) * errechnet 1859 in Maryland, USA
4. Sinsheimer, Henry L (isr) * errechnet 1861 in Maryland, USA
5. Sinsheimer, Jennie (Jeanette) (isr) * errechnet 1863 in Maryland, USA + 11. März 1912 in Baltimore, Maryland, USA
6. Sinsheimer, Robert B (isr) * errechnet 1865 in Maryland, USA + 31. Dezember 1882 in Baltimore, Maryland, USA
7. Sinsheimer, Sadie (isr) * errechnet 1869 in Maryland, USA + 21. Mai 1940

<405>

Sinsheimer, Simon (isr) * 7. Dezember 1831 in Hochhausen, Haßmersheim + 16. Juli 1879 in Heidelberg (Irrenklinik)

Vater: Sinsheimer, Löb * errechnet 1787 - Mutter: Heidelberger, Nanette (# Jeanette) * errechnet 1809 <400>

Beruf: Schutzbürger, Bäckermeister

oo 23. Juni 1858 Sinsheim^[3]

Oppenheimer, Hendle Hanchen (oo Henriette)^[2] (isr) * 3. Oktober 1816 in Neidenstein + 21. April 1900 in Chicago, Cook, Illinois, USA

Vater: Oppenheimer, Abraham Frohen Isaac (# Abraham ben Isaak, oo Frohen) * errechnet 1784 - Mutter: Kaufmann, Bela Babette (oo BEHL) * 1787 <330>

weitere Familie/n: <24> Wohnort: 1864 Mannheim Auswanderung: 25. Mai 1880 USA

<406>

Sinsheimer, Benedikt (Benjamin, Bernhard)^[2] (isr) * 17. Februar 1852 in Neidenstein + 23. Februar 1943 in Washington, DC, USA

Vater: Sinsheimer, Maier haLevi * 12. Februar 1819 - Mutter: Mayer, Fail Fanny (oo MAIER) * etwa 1819 <401>

weitere Familie/n: <407> Auswanderung: 1867 USA

oo 1879

Hirsch, Lavinia (isr) * errechnet 1. Oktober 1857 in Virginia, USA + 22. Januar 1920 in Washington, DC, USA

Vater: Hirsch, Kaufmann * 25. Dezember 1811 - Mutter: Mayer, Hanna (* MAIER, Johanna) * 31. Oktober 1817 <145>

Kind(er):

1. Sinsheimer, Maurice (isr) * errechnet 1881

<407>

Sinsheimer, Benedikt (Benjamin, Bernhard) weitere Familie/n: <406>

oo 1921

Frishman, Hanna (isr) * September 1871 in Natchez, Adams, Mississippi, USA + 27. Mai 1951 in Washington, DC, USA

<Sommer>

<408>

Sommer, Salomon (isr) * 11. April 1880 in Heinebach + nach 31. Juli 1942 in Ghetto Izbica (Schoa)

Vater: Sommer, Moses * 26. Juli 1850 in Heinebach + 20. April 1907 in Frankfurt a. M. - Mutter: Stern, Bertha * 29. September 1848 in Ziegenhain + 7. Februar 1913 in Frankfurt a. M.
oo 3. Mai 1910 Frankfurt a. M.

Mayer, Bety (zwangsweise Name nach 1939 Sara)^[2] (isr) * 1. November 1888 in Neidenstein + nach 31. Juli 1942 in Ghetto Izbica (Schoa)

Vater: Mayer, Jonathan (MAIER, Jondov, Jontef, # Jonathan Jontov) * 27. Februar 1827 - Mutter: Kaufmann, Fanny (nach 1880 Clara, #Klara, 1882 Babetta 1883 Babette Clara) * 15. August 1850 <290>

Kind(er):

1. Sommer, Max (isr) * 6. Mai 1911 in Frankfurt a. M. + 28. Februar 1993 in Ohio, USA Notiz: oo Ruth Amalie WEILLOBLER
2. Sommer, Ilse (isr) * 26. August 1912 in Frankfurt a. M. + 28. November 1997 in New York, USA Notiz: oo 1940 NY Max FLEHINGER 1908
3. Sommer, Martha (isr) * 28. September 1918 in Frankfurt a. M. + 29. März 2011 in New Jersey, USA Notiz: oo Erwin HIRSCH

<409>

Sommer, Heinrich (isr) * 19. September 1884 in Memmingen + 20. Januar 1967 in Hollywood, Los Angeles, California, USA

Vater: Sommer, Simon - Mutter: Wolff, Sofie
oo 17. Oktober 1920 Elberfeld

Engel, Johanna (zwangsweise Name nach 1939 Sara)^[2] (isr) * 29. Juli 1895 in Neidenstein + 21. Juni 1946 in London

Vater: Engel, Salomo * 27. Oktober 1862 - Mutter: Hirsch, Luise <93>

Kind(er):

1. Sommer, Richard (isr) * 11. Januar 1922 in Memmingen + 31. Dezember 1912 in Los Angeles, California, USA Notiz: oo Lore CANIN +1980
2. Sommer, Sofie (isr) * 23. Januar 1923 in Memmingen + 1. Juli 2016 in Los Angeles, California, USA Notiz: oo 1955 Robert P FRIEDMAN
3. Sommer, Ruth (isr) * 11. August 1924 in Memmingen + 27. Juni 2017 in California, USA Notiz: oo 1949 LA Raymond MARKS

<Stein>

<410>

Stein, Josef (isr) * 22. September 1900 in Freudental, Ludwigsburg

Vater: Stein, Salomon * 24. Oktober 1866 in Freudental, Ludwigsburg + 3. Juli 1930 in Freudental, Ludwigsburg Beruf: Viehhändler - Mutter: Künstler, Sara * 1869 in Brünnau + 1940

Beruf: Viehhändler

oo 15. Februar 1930 Neidenstein, Trauzeugen: Viehhändler Louis Kaufmann 53 J, Pferdehändler Julius Würzweiler 45 J^[3]

Löbmann, Lilli (isr) * 14. Juli 1909 in Wollenberg, Bad Rappenau

Vater: Löbmann, Ludwig (zwangsweise nach 1939 Israel) * 19. Juli 1880 - Mutter: Kaufmann, Gutta (zwangsweise nach 1939 Sara) * 4. Dezember 1882 <254>

Auswanderung: etwa 1939 Palästina

Kind(er):

1. Stein, Beatrice (isr) * 13. April 1931 in Stuttgart
2. Stein, Hana (isr) * 18. Juli 1932 in Stuttgart

<411>

Stein, Irwin (isr) * 8. August 1905 in Freudental, Ludwigsburg + 1989 in Israel

Vater: Stein, Salomon * 24. Oktober 1866 in Freudental, Ludwigsburg + 3. Juli 1930 in Freudental, Ludwigsburg Beruf: Viehhändler - Mutter: Künstler, Sara * 1869 in Brünnau + 1940

Beruf: Textilkaufmann Wohnort: zwischen 1930 und 1938 Neidenstein Auswanderung: 2. Juni 1938 Palästina

oo 20. Dezember 1930 Neidenstein, Trauzeugen: Viehhändler Louis Kaufmann 53 J, Pferdehändler Julius Würzweiler 46 J^[3]

Löbmann, Erna (zwangsweise Name nach 1939 Sara) (isr) * 25. Februar 1908 in Wollenberg, Bad Rappenau

Vater: Löbmann, Ludwig (zwangsweise nach 1939 Israel) * 19. Juli 1880 - Mutter: Kaufmann, Gutta (zwangsweise nach 1939 Sara) * 4. Dezember 1882 <254>

Wohnort: 1939 Neidenstein Auswanderung: März 1939 Palästina

Kind(er):

1. Stein, Werner Solomon (isr) * 6. Juli 1932 in Heidelberg Wohnort: 1939 Neidenstein Auswanderung: März 1939 Palästina
2. Stein, Ruth (isr) * 17. Dezember 1935 in Heidelberg Wohnort: 1939 Neidenstein Auswanderung: März 1939 Palästina

<Steiner>

<412>

Steiner, Israel (isr) * Oktober 1825 + 12. Oktober 1908 in New York City, Bronx, New York, USA

Vater: Steiner, Schulem * 18. August 1786 in Dünsbach, Gerabronn + 25. Juli 1865 in Dünsbach, Gerabronn Beruf: Bürger Dünsbach, Gerabronn, Handelsmann - Mutter: , Bundel * 8. Juli 1783 in Bechhofen + 7. Mai 1832 in Dünsbach, Gerabronn

Beruf: Kaufmann Auswanderung: 13. Oktober 1846 USA
oo 1853

Kaufmann, Regina (Rachel)^[2] (isr) * 5. April 1831 in Neidenstein + 7. August 1905 in New York City, New York

(Manhattan), New York, USA

Vater: Kaufmann, Wolf Liebmann (# Wolf Benjamin) * 17. Juli 1784 - Mutter: Meinhold, Sophia Sprinz (LÖW, GUMBEL) * errechnet 1792 <210>

Auswanderung: 15. August 1850 USA Wohnort: 1868 Mannheim, 1870 New York City, New York, USA

Kind(er):

1. Steiner, Mina (Minna) (isr) * 1854 in New York, USA + Februar 1876 Notiz: oo Mark KAHN 1841-1920
2. Steiner, Jacob (isr) * 9. Dezember 1859 in New York City + 13. August 1945 in Newark, Essex, New Jersey, USA Notiz: oo 1889 Manhattan Rosa MARCUS 1861-1947
3. Steiner, Sarah (isr) * errechnet 1860 in New York, USA
4. Steiner, Ludwig (Louis) (isr) * 23. Mai 1861 in New York, USA + 24. Juni 1938 in Newark, Essex, New Jersey, USA Notiz: oo Elisabeth Belle ALEXANDER 1864-1905
5. Steiner, Sidney (isr) * 1866 in New York, USA

<Stern>

<413>

Stern, Sigmund (isr) * 11. August 1869 in Berstadt + nach 1942 (Schoa)

Vater: Stern, Samuel Beruf: Handelsmann - Mutter: Stern, Emma

Beruf: Handelsmann Berstadt

oo 13. März 1896 Neidenstein^[3]

Mayer, Regina (ooRosa)^[2] (isr) * 7. August 1870 in Neidenstein

Vater: Mayer, Kaufmann (KafI, * MAIER, # MAYER Kaufmann Jekutiel ben Meir) * 7. Oktober 1839 - Mutter: Mayer, Karolina (* MAIER, # Auguste, Gustel) * 13. Oktober 1841 <293>

<Straßburger>

<414>

Straßburger, Abraham Aron (# Abraham Aron)^{[4] [5]} (isr) * errechnet 1742 in Neidenstein + 1. Februar 1812 in Neidenstein

Vater: , Aron

Beruf: Schutzbürger, Metzger Notiz: 1809 Abraham Aron 67J

oo etwa 1767

Maier, Sarah^{[4] [5]} (isr) * errechnet 1741 + 24. Juli 1823 in Neidenstein (Schwindsucht)

Vater: , Maier

Kind(er):

1. Straßburger, Babette Bela (# Babette Bejle bat Abraham)^{[4] [5]} (isr) * errechnet 1768 in Neidenstein 1oo Pforzheimer, Salomon Nathan (# Salomo ben Nathan Baruch) <359>
2. Straßburger, Gumbel Abraham (# STRASBURGER Gumbel ben Abraham)^{[4] [5]} (isr) * 24. Oktober 1769 in Neidenstein 1oo , Edel <415>
3. Straßburger, Isaak Abraham^[5] (isr) * etwa 1774 + zwischen Januar 1794 und Februar 1794 in Neidenstein
4. Straßburger, Klare Brendel (Brendel ABRAHAM) (isr) * etwa 1788 in Neidenstein o/o <416> 1oo Schmitt, Hirsch Samuel <387>

<415>

Straßburger, Gumbel Abraham (# STRASBURGER Gumbel ben Abraham)^{[4] [5]} (isr) * 24. Oktober 1769 in Neidenstein + 19. März 1837 in Neidenstein

Vater: Straßburger, Abraham Aron (# Abraham Aron) * errechnet 1742 - Mutter: Maier, Sarah * errechnet 1741 <414>

Beruf: Schutzbürger, Viehhändler Notiz: 1809 Gumpel Abraham 37J 1815 Gumbel Abraham G. Strasburger 24. X, 1769

Cattle trader 1819 Gumbel Strasburger

oo etwa 1800

, Edel^{[4] [5]} (isr) * 11. Mai 1772 + 16. August 1835 in Neidenstein

Notiz: 1815 Ettlne 11. V. 1772

<416>

Straßburger, Klare Brendel (Brendel ABRAHAM) (isr) * etwa 1788 in Neidenstein

Vater: Straßburger, Abraham Aron (# Abraham Aron) * errechnet 1742 - Mutter: Maier, Sarah * errechnet 1741 <414>

weitere Familie/n: <387>

Kind(er):

1. Straßburger, Barbara (# Breinle, Babette, + SCHMITT)^{[4] [5]} (isr) * errechnet 1806 in Neidenstein 1oo Kaufmann, Wolf <215>

<Strauß>

<417>

Strauß, Moses Salomon (isr) * 1759 in Merchingen + 26. März 1820 in Merchingen

weitere Familie/n: <418> Beruf: Handelsmann Merchingen

Samson, Regina Rachel (isr) + vor 1805

Kind(er):

1. Strauß, Karoline Gütel (# Gudel Gitel STRAUS)^{[4] [5]} (isr) * errechnet 1800 in Merchingen 1oo Pforzheimer, Nathan <360>

<418>

Strauß, Moses Salomon weitere Familie/n: <417>

Strauß, Zerline (Zilli) (isr) * 1771 in Ballenberg + 20. Oktober 1831 in Merchingen
Kind(er):

1. Strauß, Rosa^[4] (isr) * errechnet 1813 in Merchingen + 23. Juni 1897 in Neidenstein 1oo 15. Juni 1847 Königheim - Groß, Wolf * 22. März 1816 in Königheim + vor 1897 in Königheim

<419>

Strauß, Joseph (# STRAUß Josef ben David, STRAUSS)^[4] ^[5] (isr) * 17. August 1782 in Michelfeld, Angelbachtal + 4. Januar 1857 in Neidenstein

Vater: Strauß, David * 25. April 1739 in Michelfeld, Angelbachtal + 10. Oktober 1818 in Michelfeld, Angelbachtal Beruf: Handelsmann - Mutter: Kahn, Brendel (Isaac, Bräunle, Rebekka) * 5. März 1749 + 4. April 1818 in Michelfeld, Angelbachtal

weitere Familie/n: <420> Beruf: Schutzbürger, Handelsmann, Lederhändler
oo 7. April 1818 Rohrbach, Sinsheim

Levi, Brendel Barbara (# Bräunle Brendel bat Isaak haLevi, HERZ)^[4] ^[5] (isr) * errechnet 1781 in Eschenau, Obersulm + 22. September 1844 in Neidenstein

Vater: Levi, Isaac haLevi Beruf: Schutzbürger Eschenau, Obersulm - Mutter: , Babette

weitere Familie/n: <11> Notiz: 1815 Brendel 1781

<420>

Strauß, Joseph (# STRAUß Josef ben David, STRAUSS) weitere Familie/n: <419>
oo 8. Dezember 1845 Schluchtern^[3]

Strauß, Fradel (oo STRAUß # Fanni Fradel)^[4] (isr) * 29. Juni 1804 in Eschenau, Obersulm + 14. Februar 1875 in Neidenstein

Vater: Strauß, Victor Jacob * 16. April 1767 in Lehrensteinsfeld + 1847 in Lehrensteinsfeld Beruf: Schutzbürger Lehrensteinsfeld, Handelsmann - Mutter: Isac, Breinle * 18. März 1768 in Eschenau, Obersulm

weitere Familie/n: <378>

Kind(er):

1. Strauß, Brommet (+ STRAUSS Bronette, # Brendel)^[2] ^[4] (isr) * 16. November 1846 in Neidenstein + 25. August 1863 in Neidenstein
2. Strauß, Anonyma (Mädchen, *+ Straus)^[2] ^[4] (isr) * 27. Oktober 1848 in Neidenstein + 31. Oktober 1848 in Neidenstein

<421>

Strauß, Lazarus (isr) * 15. November 1828 in Binau + 16. Februar 1903 in Binau

Vater: Strauß, Abraham Beruf: Schutzbürger Binau, Handelsmann - Mutter: Kaufmann, Hendele * 1799 in Binau + 16. Februar 1865 in Binau

Beruf: Handelsmann Schwetzingen, Schutzbürger Binau, Handelsmann

oo 24. Februar 1857 Neidenstein^[3]

Sinsheimer, Johanna (Hanchen)^[2] (isr) * 4. Januar 1831 in Neidenstein + 18. Juli 1914 in Nieder-Ingelheim am Rhein

Vater: Sinsheimer, Simon Abraham haLevi (# haLevi Simon ben Abraham) * 15. März 1780 - Mutter: Herzberg, Jentel (# Henriette Jendle bat Benedikt) * 19. März 1788 <398>

Kind(er):

1. Strauß, Anonymua (NN) (isr) * 1858 in Binau + 1858 in Binau
2. Strauß, Abraham (isr) * 1859 in Binau
3. Strauß, Anonymus (NN) (isr) * 1860 in Binau + 1860 in Binau
4. Strauß, Jette (isr) * 1861 in Binau
5. Strauß, Ansel (isr) * 1862 in Binau
6. Strauß, Ricka (Rieckchen) (isr) * 1864 in Binau Auswanderung: 5. Oktober 1899 New York, USA
7. Strauß, Henriette (isr) * 1865 in Binau + 1866 in Binau
8. Strauß, Sophie (isr) * 30. Mai 1867 in Binau Notiz: oo 23.10.1895 Schwetzingen Leopold SPRINGER
9. Strauß, Maier * 1868 in Binau

<422>

Strauß, Simon Bär (STRAUSS)^[4] ^[5] (isr) * 18. Juli 1843 in Eberstadt, Buchen/Odenwald + 23. März 1901 in Neidenstein

Vater: Strauß, Isaak * 13. März 1813 in Eberstadt, Buchen/Odenwald + 26. April 1874 in Eberstadt, Buchen/Odenwald

Beruf: Handelsmann Eberstadt, Buchen/Odenwald - Mutter: Buxbaum, Rosa * errechnet 1808 in Eubigheim + 2. Mai 1878 in Neidenstein

Beruf: Israelitischer Religionslehrer zwischen 1878 und 1901

oo etwa 1869

Kirchheimer, Mina Mindel (# Minna Mindel)^[4] ^[5] (isr) * errechnet 1845 in Berwangen + 5. April 1903 in Neidenstein

Vater: Kirchheimer, Leopold (# Löb Jehuda) * 22. Oktober 1806 in Berwangen + 11. Mai 1882 in Neidenstein Beruf: Handelsmann - Mutter: Meckesheimer, Eva Hefe * 9. Oktober 1806 in Meckesheim + 17. Januar 1846 in Berwangen

Kind(er):

1. Strauß, Eva (isr) * 1. Dezember 1870 in Meckesheim (früh verstorben)
2. Strauß, Sara (isr) * 1. Dezember 1870 in Meckesheim
3. Strauß, Emil (isr) * 14. Juli 1872 in Meckesheim + 14. April 1944 in Frankfurt a. M. 1oo 14. Oktober 1898 Frankfurt a. M. - Pilgram, Gertrude * 8. August 1873 in Altenbrunslar, Melsungen + 7. März 1945 in Frankfurt a. M. Beruf: Lageristin
4. Strauß, Salomon Lippmann (isr) * 1873 in Meckesheim + 1873 in Meckesheim

5. Strauß, Eva (isr) * 29. März 1875 in Meckesheim + 10. Mai 1876 in Meckesheim
6. Strauß, Isack (isr) * 19. Oktober 1876 in Meckesheim
7. Strauß, Rosa (zwangsweise Name nach 1939 Sara)^[2] (isr) * 3. Februar 1879 in Neidenstein 1oo Obst, Arthur <324>
8. Strauß, Saly^[2] (isr) * 21. September 1880 in Neidenstein 1oo Karlebach, Sophia <424>
9. Strauß, Betty^[2] (isr) * 17. Juni 1883 in Neidenstein 1oo Wertheim, Eugen Viktor <438>

<423>

Strauß, Nathan (isr) * 12. April 1846 in Hessen + vor 1924

Vater: Strauß, Judas - Mutter: Strauß, Rebekka

oo 13. Januar 1869 Heidelberg

Kaufmann, Fanny^[2] (isr) * 12. April 1846 in Neidenstein + 1. Mai 1924 in Frankfurt a. M.

Vater: Kaufmann, Wolf * 19. Januar 1812 - Mutter: Straßburger, Barbara (# Breinle, Babette, + SCHMITT) * errechnet 1806 <215>

<424>

Strauß, Saly^[2] (isr) * 21. September 1880 in Neidenstein + 21. Februar 1945 in Haifa, Israel

Vater: Strauß, Simon Bär (STRAUSS) * 18. Juli 1843 - Mutter: Kirchheimer, Mina Mindel (# Minna Mindel) * errechnet 1845 <422>

Beruf: Bäckermeister Bruchsal

oo 12. Februar 1905

Karlebach, Sophia (isr) * 22. Juli 1878 + 10. September 1958 in Haifa, Israel

Kind(er):

1. Strauß, Ernst Simon (isr) * 18. Mai 1906 in Bruchsal Wohnort: 1961 Flushing, New York City, Queens, New York, USA
2. Strauß, Herbert (isr) * 1. Januar 1912 in Bruchsal Wohnort: 1961 Haifa, Israel

<425>

Strauß, Eugen (zwangsweise Name nach 1939 Israel, STRAUS) (isr) * 23. Juni 1887 in Göllheim + 10. Juni 1959 in Paramus, Bergen, New Jersey, USA

Vater: Strauß, Heinrich * errechnet 1848 in Göllheim + 30. Januar 1932 in Neidenstein Beruf: Kaufmann Göllheim -

Mutter: Weimann, Bertha

Wohnort: nach April 1937 Neidenstein Auswanderung: 2. September 1941 USA

oo 16. März 1922 Weinheim o|o 10. Oktober 1937 Mosbach

Altstädter, Bertha (isr) * 19. September 1896 in Weinheim + 1942 in Majdanek (Schoa)

Vater: Altstädter, Levi - Mutter: Hessel, Rosa

Kind(er):

1. Strauß, Hans (isr) * 13. Dezember 1925 in Göllheim + 4. August 1942 in Majdanek (Schoa)

<426>

Strauß, Emil (isr) * 19. Oktober 1893 in Willmars + 21. November 1979 in Cook, Illinois, USA

Vater: Strauß, Jeremias * 6. Februar 1847 + 12. Februar 1928 in Frankfurt a. M. - Mutter: Sichel, Ernestine Esther * 22. September 1849 + 26. Mai 1919

Beruf: Kaufmann Auswanderung: 15. Dezember 1938 USA

oo 19. August 1926 Neidenstein, Trauzeugen: Handelsmann Siegfried Mayer 49 J, Metzger Josef Mayer II 56 J^[3]

Mayer, Erna (Irma)^[2] (isr) * 14. Juni 1902 in Neidenstein + 13. Dezember 1986 in Chicago, Cook, Illinois, USA

Vater: Mayer, Ludwig (*MAIER, zwangsweise Name nach 1939 Israel) * 10. April 1874 - Mutter: Israel, Bertha (zwangsweise Name nach 1939 Sara) * 9. November 1874 <304>

Auswanderung: 15. Dezember 1938 USA

Kind(er):

1. Strauß, Ernestine (isr) * 15. Dezember 1927 in Deutschland + 2. April 2011 in Upland, San Bernardino, California, USA Notiz: oo 20.01.1948 Cook Nobert LOW 1922-1997

<Stroh>

<427>

Stroh, Abraham David (isr) * 5. Januar 1814 in Münzesheim, Kraichtal + 25. Februar 1884 in Münzesheim, Kraichtal

- Mutter: Stroh, Adelheid

Beruf: Schutzjude, Handelsmann, Handelsjude

oo 8. November 1843 Münzesheim, Kraichtal

Kaufmann, Kehla^[2] (isr) * 28. Juli 1816 in Neidenstein + 28. November 1849 in Münzesheim, Kraichtal

Vater: Kaufmann, Wolf Liebmann (# Wolf Benjamin) * 17. Juli 1784 - Mutter: Richheimer, Gutel (# Gittel bat Josef Löb, Guttheil, RIECHHEIMER) * 14. Januar 1791 <209>

Kind(er):

1. Stroh, Wolf (isr) * 27. März 1844 in Münzesheim, Kraichtal
2. Stroh, Maier (isr) * 10. September 1845 in Münzesheim, Kraichtal
3. Stroh, Lippmann (isr) * 15. Februar 1848 in Münzesheim, Kraichtal Notiz: oo 03.07.1873 Wiesloch Barbara LANDMANN

<Tornheim>

<428>

Tornheim, Berich (isr)

Mayer, Hedwig^[2] (isr) * 21. Juli 1895 in Neidenstein + 1960 in Jerusalem, Israel
Vater: Mayer, Isaak Hirsch (* MAIER, # MAYER Isaak Hirsch Zwi ben Jomtow) * 8. Januar 1859 - Mutter: Ettlinger, Friederike (Riwka) * 24. März 1864 <299>
Wohnort: 1934 Darmstadt

<Türkheimer> <429>

Türkheimer, Seligmann (isr) * 20. November 1827 in Münzesheim, Kraichtal + 3. Januar 1896 in Münzesheim, Kraichtal
Vater: Türkheimer, Bär * 1794 in Münzesheim, Kraichtal + 7. Januar 1865 in Münzesheim, Kraichtal Beruf: Metzgermeister Münzesheim, Kraichtal - Mutter: Lieben, Jendel Judith * 1797 in Tairnbach + 2. Oktober 1895 in Münzesheim, Kraichtal
Beruf: Metzgermeister
oo 9. August 1854 Münzesheim, Kraichtal

Sinsheimer, Sprinz (Sophie)^[2] (isr) * 8. Juli 1832 in Neidenstein + 6. September 1910 in Münzesheim, Kraichtal
Vater: Sinsheimer, Simon Abraham haLevi (# haLevi Simon ben Abraham) * 15. März 1780 - Mutter: Herzberg, Jentel (# Henriette Jendle bat Benedikt) * 19. März 1788 <398>

Kind(er):

1. Türkheimer, Jeanette * 28. Juni 1855 in Münzesheim, Kraichtal + 1935 in Bruchsal Notiz: isr, oo Levisohn
2. Türkheimer, Regina (isr) * 2. November 1856 in Münzesheim, Kraichtal + 10. Februar 1947 in Bronx, New York, USA Notiz: oo 1889 Moses LAUBER 1858-1910
3. Türkheimer, Hanchen (isr) * 7. Dezember 1858 + 18. Juli 1949 in USA Notiz: oo Baruch WALLERSTEIN 1861-1924
4. Türkheimer, Moses (isr) * 21. August 1860 in Münzesheim, Kraichtal + Oktober 1936 in Mailand Notiz: oo Cecerina
5. Türkheimer, Abraham (Adolph) (isr) * 16. August 1862 in Münzesheim, Kraichtal + 24. Juni 1947 in Bronx, New York, USA Notiz: oo 1885 Henrietta SIMON 1866-1920
6. Türkheimer, Anonymus (Knabe) (isr) * 29. Juni 1864 in Münzesheim, Kraichtal + 29. Juni 1864 in Münzesheim, Kraichtal
7. Türkheimer, Bär (isr) * 30. September 1865 in Münzesheim, Kraichtal + 18. Januar 1867 in Münzesheim, Kraichtal
8. Türkheimer, Therese (Theresa) (isr) * 13. August 1867 in Münzesheim, Kraichtal + 6. Mai 1927 in Bronx, New York, USA Notiz: oo KUHN
9. Türkheimer, Benedict (Bernherd) (isr) * 3. Dezember 1868 in Münzesheim, Kraichtal + 1956 in USA
10. Türkheimer, Cecilia (isr) * 1871 in Münzesheim, Kraichtal
11. Türkheimer, Minna (isr) * 7. März 1876 in Münzesheim, Kraichtal + 1965 Notiz: oo SCHEIER
12. Türkheimer, Emilie (isr) * 9. November 1877 in Münzesheim, Kraichtal + 2. Oktober 1934 in New York, USA Notiz: oo KAHN

<Ullmann> <430>

Ullmann, Siegfried (zwangsweise Name nach 1939 Israel) (isr) * 13. Oktober 1903 in Bruchsal + 7. Dezember 1978 in Dade, Florida, USA

Beruf: Kaufmann Auswanderung: 12. März 1940 USA

oo 3. Juli 1933 Neidenstein, Trauzeugen: Kaufmann Ludwig Mayer 59 J, Weinhändler Isidor Kern 44 J Böchingen^[3]

Mayer, Bety (Betty, zwangsweise Name nach 1939 Sara)^[2] (isr) * 11. Juli 1905 in Neidenstein + 9. Dezember 1991 in New York City, New York, USA

Vater: Mayer, Joseph II (* MAIER, genannt Zadok) * 10. Januar 1870 - Mutter: Mayer, Ida (zwangsweise Name nach 1939 Sara) * 12. Februar 1879 <303>

Beruf: Verkäuferin Auswanderung: 12. März 1940 USA

Kind(er):

1. Ullmann, Susanne (Susan) (isr) * 18. Juni 1938 in Karlsruhe + 13. Juli 2012 in Las Vegas, Clark, Nevada, USA Auswanderung: 12. März 1940 USA

<Ulmer> <431>

Ulmer, Robert Moses (isr) * 15. Juni 1839 in Langenfeld, Westfalen + 19. August 1908 in New York City, New York (Manhattan), New York, USA

oo 23. März 1873 New York City, New York (Manhattan), New York, USA

Friedberger, Babet^[2] (isr) * 15. November 1848 in Neidenstein + 16. September 1904 in New York City, New York (Manhattan), New York, USA

Vater: Friedberger, Lazarus (# Lazarus Lejser Hirsch, Elieser Zwi) * 16. November 1816 - Mutter: Kaufmann, Babet (# Babette Bessle bat Wolf) * 11. März 1822 <112>

Auswanderung: 4. August 1869 USA

Kind(er):

1. Ulmer, Gustav (isr) * 2. Juli 1878 in New York (Manhattan), New York, USA + 26. April 1884 in New York (Manhattan), New York, USA
2. Ulmer, Lillie (isr) * 19. Juli 1879 in New York, USA + 11. November 1926 in New York (Manhattan), New York, USA Notiz: oo Elias COHN 1870
3. Ulmer, Mildred (Emilia) (isr) * 21. August 1880 in New York (Manhattan), New York, USA Notiz: Ioo Charles Richard S BRESSLWAW /BRESSLAN 1856-1926 Iloo Elias COHN 1870
4. Ulmer, Edward William (isr) * 19. Juni 1882 in New York (Manhattan), New York, USA
5. Ulmer, Bella * 15. Oktober 1883 in New York (Manhattan), New York, USA + vor 1900

<Unterdörfer> <432>

Unterdörfer, Simon (isr) * errechnet 1765 in Bechhofen, Bayern + 17. Oktober 1838 in Michelbach an der Lücke

Unterdörfer, Esther^[4] ^[5] (isr) * errechnet 1790 in Hüttenheim, Bayern + 23. April 1868 in Neidenstein
Vater: Unterdörfer, Haium * etwa 1760 in Hüttenheim, Bayern + vor 21. Mai 1840 - Mutter: Isaak, Sara
weitere Familie/n: <443>

<Weil> <433>

Weil, Joseph (isr) * 1813 in Ittlingen + 15. Dezember 1883 in Ittlingen

Vater: Weil, Moses Salomon * 1774 in Ittlingen + 19. März 1856 in Ittlingen - Mutter: Wimpfheimer, Sara * 1779 in Ittlingen + 26. März 1847 in Ittlingen
oo 22. Januar 1840 Ittlingen

Würzweiler, Hündche (Hannah)^[2] (isr) * 5. Mai 1816 in Neidenstein + 23. März 1878 in Ittlingen

Vater: Würzweiler, Joseph Moses (# Josel ben Moses) * 16. Dezember 1780 - Mutter: Herz, Klara (Klärle) * errechnet 1785
<462>

Kind(er):

1. Weil, Jakob (Yakov) (isr) * 1841 in Ittlingen
2. Weil, Clara (isr) * 16. Dezember 1842 in Ittlingen + 1. Januar 1926 in New York (Manhattan), New York, USA Notiz: oo Marcus WEIL 1832
3. Weil, Caroline (isr) * 1844 in Ittlingen
4. Weil, Sara (isr) * 1846 in Ittlingen + 1846 in Ittlingen
5. Weil, Salomon (isr) * 6. September 1848 in Ittlingen + 15. Juli 1923 in Ittlingen Notiz: oo Karoline SCHLESINGER
6. Weil, Leopold * 1849 in Ittlingen + 1849 in Ittlingen
7. Weil, Max (Marum) (isr) * 6. Juni 1850 in Ittlingen + 9. Mai 1866 in Ittlingen

<434>

Weil, Aron (isr) * 24. September 1864 in Berwangen + 12. Februar 1942 in Gurs (Schoa)

Vater: Weil, Marum * 4. Dezember 1819 in Berwangen + 14. Dezember 1881 in Berwangen Beruf: Pferdehändler - Mutter: Jakobsohn, Babette Bessle * 20. September 1827 in Neckarbischofsheim + 15. August 1887 in Berwangen

Beruf: Kaufmann

oo 27. Dezember 1897 Neidenstein^[3]

Oppenheimer, Frida^[2] (isr) * 27. April 1871 in Neidenstein + 9. November 1937 in Berwangen

Vater: Oppenheimer, Isaac Hirsch (# Isack Hirsch) * 8. März 1837 - Mutter: Oppenheimer, Emma * 22. Oktober 1838 <342>

<435>

Weil, Emil (isr) * 19. Juni 1881 in Breisach + 23. September 1939 in Braunsbach

Vater: Weil, Lehmann Beruf: Handelsmann Breisach

Beruf: Kaufmann

oo 20. Juli 1910 Karlsruhe

Friedberger, Bety (zwangsweise Name nach 1939 Sara)^[2] (isr) * 8. Mai 1888 in Neidenstein + nach 12. August 1942 in KZ Auschwitz (Schoa)

Vater: Friedberger, Isaak laLevi (# haLevi Isaak ben Elieser Zwi) * 25. Januar 1860 - Mutter: Mayer, Hannchen (* MAIER) * 26. Januar 1861 <119>

<Weinberg> <436>

Weinberg, Morris (Maurice) (isr) * etwa 1866 in Deutschland

oo 23. Februar 1902 New York (Manhattan), New York, USA

Oppenheimer, Sophie^[2] (isr) * 22. Februar 1868 in Neidenstein + 30. März 1928 in New York City, Bronx, New York, USA

Vater: Oppenheimer, Isaac Hirsch (# Isack Hirsch) * 8. März 1837 - Mutter: Oppenheimer, Emma * 22. Oktober 1838 <342>

Auswanderung: 1887 USA

Kind(er):

1. Weinberg, Bertha (isr) * 17. Januar 1903 in New York (Manhattan), New York, USA + Februar 1984 in New York, USA Notiz: oo Louis OTTENHEIMER
2. Weinberg, Irving (isr) * errechnet 1911

<Weinfeld> <437>

Weinfeld, Willy (isr) * 10. März 1877 in Farnau, Österreich + 4. Oktober 1965 in Philadelphia, Philadelphia, Pennsylvania, USA

Vater: Weinfeld, Leopold - Mutter: Necha,

Auswanderung: 1900 Philadelphia, Philadelphia, Pennsylvania, USA

oo 14. August 1902 Philadelphia, Philadelphia, Pennsylvania, USA

Bamberger, Emilie^[2] (isr) * 12. Juli 1873 in Neidenstein + 31. Mai 1956 in Philadelphia, Philadelphia, Pennsylvania, USA

Vater: Bamberger, Isaac * 3. Januar 1836 - Mutter: Türkheimer, Malchen (DÜRKHEIMER) * 11. Juli 1836 <26>

Auswanderung: 18. Juni 1891 Philadelphia, Philadelphia, Pennsylvania, USA

Kind(er):

1. Weinfeld, Ida (isr) * 2. November 1903 in Philadelphia, Pennsylvania, USA + 3. Januar 1970 in Pennsylvania, USA Notiz: oo Howard KOTZEN 1896-1959

<Wertheim>

<438>

Wertheim, Eugen Viktor (isr) * 2. Mai 1886 in Offenbach a.M. + 21. März 1918 in Hargicourt, Frankreich (gefallen)

Vater: Wertheim, Max Beruf: Hutmacher - Mutter: Windcken, Karoline

Beruf: Dachdecker

oo 12. Februar 1909 Offenbach a.M.

Strauß, Betty^[2] (isr) * 17. Juni 1883 in Neidenstein + 20. Dezember 1939 in Goddelau, Hessen

Vater: Strauß, Simon Bär (STRAUSS) * 18. Juli 1843 - Mutter: Kirchheimer, Mina Mindel (# Minna Mindel) * errechnet 1845

<422>

<Wertheimer>

<439>

Wertheimer, Maier^[4] (isr) * 6. Februar 1870 in Gemmingen + 1. April 1920 in Neidenstein

Vater: Wertheimer, Küsel * 17. Januar 1815 in Gemmingen + 27. Oktober 1876 in Gemmingen Beruf: Handelsmann -

Mutter: Frankenbacher, Rosina * 14. Juli 1825 in Ehrstädt, Sinsheim + 4. Dezember 1912 in Neidenstein

weitere Familie/n: <440> Beruf: Handelsmann, Schuhwarenhändler Notiz: bei oo * 06.02. Wohnort: Bahnhofstr. 34 1900 Neidenstein

oo 13. Mai 1897 Neidenstein^[3]

Kaufmann, Hanchen^[2] ^[4] ^[5] (isr) * 18. August 1872 in Neidenstein + 10. Oktober 1900 in Neidenstein

Vater: Kaufmann, Marx III (# Kaufmann Marx III Mordechai ben Salomo, Mordsche) * 21. Mai 1841 - Mutter: Riehheimer, Mathilde Madel (* Madel, # Malchen) * 13. November 1840 <223>

Kind(er):

1. Wertheimer, Mathilde (zwangsweise Name nach 1939 Sara)^[2] (isr) * 18. Juni 1898 in Neidenstein 1oo Mayer, Karl (zwangsweise Name nach 1939 Israel) <317>

2. Wertheimer, Karl^[2] ^[4] (isr) * 29. November 1899 in Neidenstein + 28. Juli 1900 in Neidenstein

<440>

Wertheimer, Maier weitere Familie/n: <439>

oo etwa 1901

Merklinger, Wilhemine Hanna (Mina, zwangsweise Name nach 1939 Sara) (isr) * 18. August 1870 in Bodersweier, Kehl + 26. Februar 1942 in Gurs (Schoa)

Vater: Merklinger, Emanuel Manasse * 26. August 1805 in Bodersweier, Kehl + 16. Mai 1873 in Bodersweier, Kehl -

Mutter: Günzburger, Babette * 24. Dezember 1839 in Breisach + 11. März 1907 in Bodersweier, Kehl

Wohnort: 1931 Neidenstein, 1938 Neidenstein, nach 28. April 1938 Bruchsal, zwischen 1940 und 1942 Gurs

Kind(er):

1. Wertheimer, Emanuel (zwangsweise Name nach 1939 Israel)^[2] (isr) * 17. Mai 1903 in Neidenstein + nach 12. August 1942 in KZ Auschwitz (Schoa)

<Westheimer>

<441>

Westheimer, Aron Marx (# WESTHEIMER Aron ben Mordechai Marx)^[4] ^[5] (isr) * 7. März 1736 in Neidenstein + 24. August 1820 in Neidenstein

Vater: , Marx Mordechai

Beruf: Schutzbürger, Handelsmann, Krämer Notiz: 1796 Aron Marx 1809 Aron Marx 72J 1815 Aron Marx xA. Westheimer 7. III. 1736 1819 Aron Marx Westheimer Wohnort: Haus 56 1796 Neidenstein

oo etwa 1764

Izig, Frommet (# Frumet bat Isaac)^[4] ^[5] (isr) * 11. April 1747 + 24. Dezember 1818 in Neidenstein

Vater: Izig, Isaac

Notiz: 1815 Fromet 11. IV. 1747

Kind(er):

1. Westheimer, Zerle Sara^[4] ^[5] (isr) * errechnet 1765 1oo Dührenheimer, Zadok Löb (# Zadok Arje) <62>

2. Westheimer, Herz Aron (WESTHEIMER Herz Naftali ben Aron, Marx Aron)^[4] ^[5] (isr) * 11. Januar 1778 in Neidenstein 1oo Isaac, Sara (Riwka Serle bat Isaac Moses, Sorle) <442> 2oo Unterdörfer, Esther <443>

3. Westheimer, Babette Bessle (# Barbara Bejle)^[5] (isr) * 15. April 1778 in Neidenstein + 18. November 1829 in Sinsheim 1oo etwa 1805 - Robinson, Aron Marx * errechnet 1765 in Sinsheim + 3. April 1841 in Sinsheim Beruf: Mehlhändler

4. Westheimer, Marx Aron (# Mordechai ben Aron, + WESTHEIMER)^[4] ^[5] (isr) * 29. April 1780 in Neidenstein 1oo Pfeifer, Rebekka <444>

5. Westheimer, Anonymus (Sohn)^[4] (isr) + 1810 in Neidenstein

<442>

Westheimer, Herz Aron (WESTHEIMER Herz Naftali ben Aron, Marx Aron)^[4] ^[5] (isr) * 11. Januar 1778 in Neidenstein + 19. Juli 1855 in Neidenstein

Vater: Westheimer, Aron Marx (# WESTHEIMER Aron ben Mordechai Marx) * 7. März 1736 - Mutter: Izig, Frommet (# Frumet bat Isaac) * 11. April 1747 <441>

weitere Familie/n: <443> Beruf: Schutzbürger, Handelsmann, Viehhändler, Kaufmann, Vorsteher der iraelitischen Gemeinde
Notiz: 1809 Herz Aron 31J 1815 Herz Aron Marx H. Westheimer 11. I. 1778 Cattle trader 1819 Herz Aron Westheimer
oo etwa 1803

Isaac, Sara (Riwka Serle bat Isaac Moses, Sorle)^{[4] [5]} (isr) * 5. März 1772 in Königsbach, Königsbach-Stein +
17. Oktober 1832 in Neidenstein

Vater: Isaac, Moses - Mutter: , Brendel

weitere Familie/n: <245> Notiz: 1815 Sara 5. III. 1772 Wohnort: 1803 Neidenstein, vor 1803 Königsbach, Königsbach-Stein
Kind(er):

1. Westheimer, Sara Zerle (# Zerle bat Naftali Herz (L))^{[4] [5]} (isr) * 9. April 1805 in Neidenstein + 17. September 1827 in Neidenstein Notiz:
1815 Zerle 9. IV. 1805
2. Westheimer, Babette Bendle (# Barbara) (isr) * 27. März 1807 in Neidenstein + 30. Dezember 1883 in Bensheim Notiz: 1815 Brendle 27.
III. 1807 1oo 18. Juni 1839 Bad Mingolsheim oJo 21. Februar 1844 Bruchsal - Machol, Simon Lazarus * etwa 1795 in Bruchsal Beruf:
Metzgermeister
3. Westheimer, Marx^[2] (isr) * 30. Januar 1809 in Neidenstein Notiz: 1815 Marx 11. II. 1810
4. Westheimer, Jentle (isr) * 15. Mai 1812 in Neidenstein Notiz: 1815 Jentle 15. V. 1812
5. Westheimer, Isaac (Familiennamen geändert in WEST)^[2] (isr) * 27. Juni 1813 in Neidenstein 1oo Bacher, Rosalie <445>

<443>

Westheimer, Herz Aron (WESTHEIMER Herz Naftali ben Aron, Marx Aron) weitere Familie/n: <442>

oo 21. Mai 1840 Neidenstein^[3]

Unterdörfer, Esther^{[4] [5]} (isr) * errechnet 1790 in Hüttenheim, Bayern + 23. April 1868 in Neidenstein

Vater: Unterdörfer, Haium * etwa 1760 in Hüttenheim, Bayern + vor 21. Mai 1840 - Mutter: Isaak, Sara

weitere Familie/n: <432>

<444>

Westheimer, Marx Aron (# Mordechai ben Aron, + WESTHEIMER)^{[4] [5]} (isr) * 29. April 1780 in Neidenstein + 8.
April 1827 in Neidenstein

Vater: Westheimer, Aron Marx (# WESTHEIMER Aron ben Mordechai Marx) * 7. März 1736 - Mutter: Izig, Frommet (#
Frumet bat Isaac) * 11. April 1747 <441>

Beruf: Schutzbürger, Handelsmann, Kaufmann, Krämer, Viehhändler, Wirt Notiz: 1815 Marx Aron M. Westheimer 29. IV.
1780 Cattle trader, chandler and innkeeper 1819 Marx Westheimer

oo 10. August 1813 Neidenstein^[3]

Pfeifer, Rebekka (isr) * 17. Januar 1792 in Eberbach + 7. Juni 1847 in Gommersheim

Vater: Pfeifer, Löw Beruf: Schutzbürger Eberbach

Notiz: 1815 Rebeka 17. I. 1792

Kind(er):

1. Westheimer, Zerla^[2] (isr) * 18. Juli 1816 in Neidenstein 1oo Mayer, Marx <281> 2oo Dreyfuß, Tobias <61>
2. Westheimer, Kaba^[2] (isr) * 15. April 1818 in Neidenstein

<445>

Westheimer, Isaac (Familiennamen geändert in WEST)^[2] (isr) * 27. Juni 1813 in Neidenstein + 26. August 1869
in Mannheim

Vater: Westheimer, Herz Aron (WESTHEIMER Herz Naftali ben Aron, Marx Aron) * 11. Januar 1778 - Mutter: Isaac, Sara
(Riwka Serle bat Isaac Moses, Sorle) * 5. März 1772 <442>

Beruf: Handelsmann, Kaufmann Notiz: 1815 Isaak 5. VII. 1813

oo 25. Juni 1850 Stuttgart

Bacher, Rosalie (isr) * 16. November 1824 in Hechingen + 13. Dezember 1906 in Karlsruhe

Vater: Bacher, Abraham * 1793 in Münster + 4. November 1840 in Hechingen Notiz: ben Moses oo Lea - Mutter: Jordan,
Esther * Juli 1793 in Freudental, Ludwigsburg + 28. März 1857 in Stuttgart

Kind(er):

1. Westheimer, Adolph (Familiennamen geändert in WEST), Titel: Dr (isr) (rk) * 17. April 1851 in Mannheim + 17. September 1917 in
Karlsruhe Notiz: oo 27.03.1862 Wien Anna Elisabeth Bacher 1862-1938 Beruf: Oberlandesgerichtssenatspräsident Karlsruhe
2. Westheimer, Emilie Sara (isr) * 21. März 1854 in Mannheim + 30. März 1859 in Mannheim
3. Westheimer, Emma (Familiennamen geändert in WEST) (isr) (rk) * 24. Dezember 1859 in Mannheim + 29. November 1938 in Karlsruhe

<Widder>

<446>

Widder, Ignaz (isr) * 14. Juni 1874 in Ungarn + 1948 in Dade, Florida, USA

oo 29. September 1901 New York City, New York (Manhattan), New York, USA

Kaufmann, Frida (adoptiert BAMBERGER)^[2] (isr) * 22. Februar 1873 in Neidenstein + 19. Januar 1940 in New
York City, Bronx, New York, USA Auswanderung: 4. Juni 1892 USA

Vater: Kaufmann, Emmanuel Moses * 28. August 1840 - Mutter: Jakob, Jette (Jutta) * 1. Januar 1841 <222>

Kind(er):

1. Widder, Arthur (isr) * 27. September 1902 in New York (Manhattan), New York, USA + vor 1910
2. Widder, Selma (isr) * 20. Oktober 1903 in New York (Manhattan), New York, USA + 4. Juni 1997 in Wayne, Passaic, New Jersey, USA
Notiz: oo Jacob GOLDBERGER
3. Widder, Harvey Jerome (isr) * 2. September 1911 in New York, USA + 2. Mai 2002 in New York, USA Notiz: oo 29.03.1941 Dorothy
Diamond o/o 1949

<Wildmann>

<447>

Wildmann, Moritz (isr) * 20. Februar 1863 in Hörden, Gaggenau + 29. September 1922 in Hörden, Gaggenau

Vater: Wildmann, Gottlieb * 6. Oktober 1819 in Hörden, Gaggenau + 12. Oktober 1900 in Hörden, Gaggenau Beruf:
Handelsmann - Mutter: Stern, Henriette + 30. April 1896 in Hörden, Gaggenau
oo 24. Januar 1893 Karlsruhe

Oppenheimer, Elise^[2] (isr) * 7. November 1857 in Neidenstein

Vater: Oppenheimer, Löb Gumbel (# Gumpel Löb Efraim Arje ben Abraham) * 1. November 1818 - Mutter: Stern, Sprinz
Sophie * 15. Oktober 1826 <340>

<Wimpfheimer>

<448>

Wimpfheimer, Marx (isr) * 1808 + 3. September 1869 in New York City, New York, USA

Vater: Wimpfheimer, Isaak * 25. Juli 1766 in Ittlingen + 24. August 1846 in Eppingen? - Mutter: Löb, Hannchen Hindel *
etwa 1773 in Weingarten (Baden) + 4. Januar 1858 in Eppingen

weitere Familie/n: <449> Auswanderung: 15. Dezember 1853 USA
oo 11. März 1835 Ittlingen

Oppenheimer, Vogel (Fanni, Fanny)^[2] (isr) * 8. Oktober 1813 in Neidenstein + 5. März 1842 in Ittlingen

Vater: Oppenheimer, Wolf Benjamin Isaac (# Benjamin Wolf ben Isaak Seckel oo Karoline) * errechnet 1777 - Mutter:
Machul, Mina Michal (# Mina Michle, Michal, JACOB, MACHOL, Mechle) * errechnet 1778 <329>

Notiz: 1815 Fanni 1813

Kind(er):

1. Wimpfheimer, Friedrich (isr) * 21. November 1836 in Ittlingen Auswanderung: 15. Dezember 1853 USA
2. Wimpfheimer, Sigmund (isr) * 22. August 1837 in Ittlingen + 13. September 1837 in Ittlingen
3. Wimpfheimer, Mina (isr) * 15. Juli 1838 in Ittlingen Auswanderung: 15. Dezember 1853 USA
4. Wimpfheimer, Sigmund Hirsch (isr) * 6. November 1840 in Ittlingen + 24. November 1893 in New York City Notiz: oo 19.03.1866 NYC
Mary Emma KENDALL 1847-1910 Auswanderung: 15. Dezember 1853 USA

<449>

Wimpfheimer, Marx weitere Familie/n: <448>

oo 16. Januar 1843 Waibstadt

Oppenheimer, Babet^[2] (isr) * 15. April 1823 in Neidenstein + 16. Dezember 1892 in New York City, New York
(Manhattan), New York, USA

Vater: Oppenheimer, Wolf Benjamin Isaac (# Benjamin Wolf ben Isaak Seckel oo Karoline) * errechnet 1777 - Mutter:
Machul, Mina Michal (# Mina Michle, Michal, JACOB, MACHOL, Mechle) * errechnet 1778 <329>

Auswanderung: 15. Dezember 1853 USA

Kind(er):

1. Wimpfheimer, Caroline (isr) * 26. November 1843 in Ittlingen + 21. September 1908 in Far Rockaway, Queens, New York, USA Notiz: oo
Jacob FISHER Auswanderung: 15. Dezember 1853 USA
2. Wimpfheimer, Jeanette (isr) * 16. April 1845 in Ittlingen Auswanderung: 15. Dezember 1853 USA
3. Wimpfheimer, Fanny (isr) * 7. August 1846 Auswanderung: 15. Dezember 1853 USA
4. Wimpfheimer, Auguste (isr) * 15. September 1847 in Ittlingen + 19. Mai 1849
5. Wimpfheimer, Rosa (isr) * 30. Oktober 1848 in Ittlingen Auswanderung: 15. Dezember 1853 USA
6. Wimpfheimer, Adolph (isr) * 4. Januar 1851 in Ittlingen + 2. August 1931 in Atlantic City, New Jersey, USA Notiz: oo 26.03.1878 Phila PA
Cornelia HOCHSTADTER Auswanderung: 15. Dezember 1853 USA

<450>

Wimpfheimer, Samuel (isr) * 10. Juni 1811 in Ittlingen + 24. Juli 1890 in Ittlingen

Vater: Wimpfheimer, Kalmann Maier * etwa 1779 in Ittlingen + 27. Oktober 1826 in Ittlingen - Mutter: Hirsch, Friedericke
Rivka * etwa 1781 + 18. Januar 1842 in Ittlingen
oo 18. August 1841 Ittlingen

Hirsch, Hündle (Hindel, Hannche, Händle, Hanshe)^[2] (isr) * 5. Februar 1814 in Neidenstein + 26. April 1899 in
Ittlingen

Vater: Hirsch, Moses Zwi (# Hirsch Moses Zwi ben Isaak) * errechnet 1776 - Mutter: Wolf, Rosetta (# Rosina Rösle bat
Pinchas Seligmann Wolf) * errechnet 1781 <142>

Notiz: 1815 Hendel 1814

Kind(er):

1. Wimpfheimer, Karl (Kalinos ben Shmuel) (isr) * 1. Dezember 1842 in Ittlingen + 15. Juni 1923 in Ittlingen
2. Wimpfheimer, Isaak (isr) * 6. Mai 1845 in Ittlingen + 3. Juli 1912 in Ittlingen Notiz: oo 19.08.1974 HD Babette FRIEDMANN 1853-1935
3. Wimpfheimer, Friederike (isr) * 21. November 1846 in Ittlingen
4. Wimpfheimer, Regina (isr) * 26. Oktober 1848 in Ittlingen + 26. November 1917 in Ittlingen Notiz: oo 12.04.1869 Gabriel KARLSRUHER
1840-1913
5. Wimpfheimer, Max Meir (isr) * 25. November 1852 in Ittlingen + 28. November 1915 in Ittlingen Notiz: oo Therese WEIL 1855-1942
6. Wimpfheimer, Eduard (isr) * 1. Juli 1857 in Ittlingen + 16. März 1920 in New York, USA Notiz: oo Frieda ZIMMERN 1862-1945

<Wolf>

<451>

Wolf, Jakob Jokew (# WOLF Jakob ben Benjamin David)^[4] ^[5] (isr) * errechnet 1748 in Neidenstein + 11. Februar
1828 in Neidenstein

Vater: , Benjamin David (Benjamin Dow)

Beruf: Schutzbürger, Schacherjude (von jiddisch sacher=handeln) Notiz: die Söhne nahmen schließlich den Nachnamen JAKOB an, 1796 Jakob 1809 Jakob Wolf WOLF 68J 1815 WOLF Jakob Wolf Jakob Wolf widower 1735 Wohnort: Haus 76 1796
oo etwa 1770

, Reizle^[5] (isr) * etwa 1750 + zwischen Mai 1811 und Juni 1811 in Neidenstein

Kind(er):

1. Jakob, Liebmann (# JAKOB Liebmann ben Jokew, JACOB, 1809 1813 1815 WOLF, nach 1818 JAKOB)^[4] ^[5] (isr) * errechnet 1771 in Neidenstein 1oo Löw, Judith Jitle (# Judith Jitle, RUND) <164>
2. Jakob, Wolf (# Wolf ben Jakob)^[5] (isr) + 10. Oktober 1798 in Neidenstein

<452>

Wolf, Nathan (# WOLF Nathan ben Benjamin Wolf Jakob)^[4] ^[5] (isr) * 3. Dezember 1790 in Neidenstein + 10. August 1848 in Neidenstein

Vater: Jakob, Benjamin Wolf (# Jakob Benjamin Wolf ben Jakob Nathan) * 16. April 1755 - Mutter: Pforzheimer, Karoline Gutel (+ NATHAN # Karoline Gitel bat Nathan) * 10. Oktober 1761 <163>

Beruf: Schutzbürger, Handelsmann, Metzgermeister Notiz: 1815 Nathan 3. XII. 1790 nach 1819 Nathan Wolf
oo 13. Januar 1829 Neidenstein^[3]

Rosenfeld, Babette Bessle (# Babette Bessle bat Salomon)^[4] ^[5] (isr) * errechnet 1801 in Korb, Württemberg + 15. März 1865 in Neidenstein

Vater: Rosenfeld, Salomon

Kind(er):

1. Wolf, Caroline (Zerle)^[2] (isr) * 3. August 1831 in Neidenstein 1oo Beer, Hermann <36>
2. Wolf, Salomon (+ JACOB)^[2] (isr) * 8. März 1835 in Neidenstein 1oo Frank, Louisa Ann <453>
3. Wolf, Jakob^[2] ^[4] (isr) * 1. Februar 1837 in Neidenstein 1oo Hirsch, Sara <454>

<453>

Wolf, Salomon (+ JACOB)^[2] (isr) * 8. März 1835 in Neidenstein + 23. Januar 1894 in San Francisco, California, USA

Vater: Wolf, Nathan (# WOLF Nathan ben Benjamin Wolf Jakob) * 3. Dezember 1790 - Mutter: Rosenfeld, Babette Bessle (# Babette Bessle bat Salomon) * errechnet 1801 <452>

Frank, Louisa Ann (isr) * August 1836 in Winnweiler + 22. Mai 1903 in San Francisco, California, USA

Kind(er):

1. Jacobs, Sophia (isr) * 21. Januar 1857 in San Francisco, California, USA Notiz: oo Samuel GOLDSTEIN 1835-1904
2. Jacobs, Caroline (isr) * 1858 in San Francisco, California, USA
3. Jacobs, Nathan (+JACOB) (isr) * 16. Dezember 1859 in California, USA + 4. Februar 1928 in California, USA Notiz: oo Lulu FINN 1871-1904
4. Jacobs, Aaron (+JACOB) (isr) * 20. März 1863 in California, USA + 20. Dezember 1898 in San Francisco, California, USA
5. Jacobs, Henty (+JACOB) (isr) * 9. Juni 1867 in San Francisco, California, USA + 15. März 1939 in San Francisco, California, USA Notiz: oo Helen Belle UMLAND 1882-1939

<454>

Wolf, Jakob^[2] ^[4] (isr) * 1. Februar 1837 in Neidenstein + 6. Juni 1924 in Neidenstein

Vater: Wolf, Nathan (# WOLF Nathan ben Benjamin Wolf Jakob) * 3. Dezember 1790 - Mutter: Rosenfeld, Babette Bessle (# Babette Bessle bat Salomon) * errechnet 1801 <452>

Beruf: Bürger, Handelsmann

oo 24. November 1863 Rohrbach, Sinsheim^[3]

Hirsch, Sara^[4] (isr) * 18. Januar 1838 in Berwangen + 17. Juni 1918 in Neidenstein

Vater: Hirsch, Simon * 2. Juli 1803 in Rohrbach, Sinsheim + 18. März 1876 in Berwangen - Mutter: Kaufmann, Sprinz

Kind(er):

1. Wolf, Karolina^[2] ^[4] (isr) * 7. Juli 1864 in Neidenstein + 13. Oktober 1864 in Neidenstein (3 M 6 T)
2. Wolf, Nathan^[2] ^[4] ^[5] (isr) * 1. August 1865 in Neidenstein 1oo Jakob, Karolina <455>
3. Wolf, Bernhard (# Bernhard Jissachar ben Jakob)^[2] ^[4] ^[5] (isr) * 15. April 1867 in Neidenstein 1oo Weissenburger, Emma (zwangsweise Name nach 1939 Sara) <456>
4. Wolf, Bertha^[2] ^[4] (isr) * 15. Juni 1869 in Neidenstein + 17. Juni 1870 in Neidenstein
5. Wolf, Jakob^[2] (isr) * 24. März 1872 in Neidenstein
6. Wolf, Paulina^[2] ^[4] ^[5] (isr) * 4. Februar 1874 in Neidenstein + 16. Januar 1884 in Neidenstein

<455>

Wolf, Nathan^[2] ^[4] ^[5] (isr) * 1. August 1865 in Neidenstein + 15. Dezember 1937 in Neidenstein

Vater: Wolf, Jakob * 1. Februar 1837 - Mutter: Hirsch, Sara * 18. Januar 1838 <454>

Beruf: Bürger, Handelsmann, Viehhändler Wohnort: Bahnhofstr. 28 links 1900 Neidenstein, 1931 Neidenstein, 15. Dezember 1937 Neidenstein

oo 8. August 1892 Neidenstein^[3]

Jakob, Karolina^[2] (isr) * 13. Januar 1871 in Neidenstein + 26. Dezember 1956 in Vineland, Cumberland, New

Jersey, USA

Vater: Jakob, Jakob I (oo Jacob JACOB) * 23. Juli 1840 - Mutter: Weissenburger, Hindel Hanna (Hannchen) * 7. Juni 1839 <173>

Auswanderung: 15. Juli 1938 USA

Kind(er):

1. Wolf, Siegfried (zwangsweise Name nach 1939 Israel)^[2] (isr) * 13. Dezember 1892 in Neidenstein 100 Rath, Anna Katharina (Käthe) <457>
2. Wolf, Selma^[2] (isr) * 28. November 1893 in Neidenstein 100 Fernich, Otto <100>
3. Wolf, Wilhelm^[2] (isr) * 17. März 1895 in Neidenstein 100 Kaufmann, Hedwig <458>

<456>

Wolf, Bernhard (# Bernhard Jissachar ben Jakob)^[2] ^[4] ^[5] (isr) * 15. April 1867 in Neidenstein + 15. Oktober 1938 in Neidenstein

Vater: Wolf, Jakob * 1. Februar 1837 - Mutter: Hirsch, Sara * 18. Januar 1838 <454>

Beruf: Bürger, Handelsmann, Viehhändler Wohnort: Bahnhofstr. 28 links 1900 Neidenstein
oo etwa 1897 Horkheim

Weissenburger, Emma (zwangsweise Name nach 1939 Sara) (isr) * 18. Dezember 1872 in Horkheim + 29. März 1954 in New York, USA

Wohnort: 1939 Neidenstein, 22. Oktober 1940 Deportation Gurs, zwischen 1941 und 1942 Hospice de la Charite Macon, Frankreich Auswanderung: 20. Juli 1946 USA

Kind(er):

1. Wolf, Bety (Betty, zwangsweise Name nach 1939 Sara)^[2] (isr) * 11. April 1898 in Neidenstein 100 Kaichen, David <200>
2. Wolf, Hedwig^[2] ^[4] (isr) * 21. Juli 1899 in Neidenstein + 18. August 1899 in Neidenstein
3. Wolf, Nathan^[2] ^[4] (isr) * 22. Juni 1900 in Neidenstein + 23. Juni 1900 in Neidenstein
4. Wolf, Leo (Ludwig)^[2] ^[4] (isr) * 26. Mai 1901 in Neidenstein + 7. Dezember 1916 in Neidenstein
5. Wolf, Saly (Namensänderung in Louis)^[2] (isr) * 29. April 1902 in Neidenstein 100 Adler, Hildegard <459>
6. Wolf, Anonymus^[4] (isr) * 23. September 1911 in Neidenstein + 23. September 1911 in Neidenstein (totgeboren)

<457>

Wolf, Siegfried (zwangsweise Name nach 1939 Israel)^[2] (isr) * 13. Dezember 1892 in Neidenstein + 15. Juni 1968 in Heidelberg

Vater: Wolf, Nathan * 1. August 1865 - Mutter: Jakob, Karolina * 13. Januar 1871 <455>

oo 4. Oktober 1928 Edingen

Rath, Anna Katharina (Käthe) * 1. November 1904 in Edingen

Beruf: Schneiderin

Kind(er):

1. Wolf, Tochter * 1929 in Edingen
2. Wolf, Sohn * 1937 in Edingen Beruf: kaufmännischer Angestellter Mannheim
3. Wolf, Gilta * 18. September 1941 in Edingen Beruf: kaufmännische Angestellte Notiz: verheiratet

<458>

Wolf, Wilhelm^[2] (isr) * 17. März 1895 in Neidenstein + 24. Februar 1966 in Vineland, Cumberland, New Jersey, USA

Vater: Wolf, Nathan * 1. August 1865 - Mutter: Jakob, Karolina * 13. Januar 1871 <455>

Beruf: Bürger, Handelsmann, Händler Wohnort: 1931 Neidenstein, 1938 Neidenstein Auswanderung: 15. Juli 1938 USA

oo 15. August 1924 Neidenstein, Trauzeugen: Schafhalter Moses Eisenmann 50 J, Handelsmann Seligmann Jakob 34 J^[3]

Kaufmann, Hedwig^[2] (isr) * 10. März 1901 in Neidenstein + April 1985 in New York, USA

Vater: Kaufmann, Josef Löb (# Josef ben Naftali) * 17. August 1870 - Mutter: Bodenheimer, Emma (zwangsweise Name nach 1939 Sara) * 25. November 1875 <231>

Auswanderung: 15. Juli 1938 USA

Kind(er):

1. Wolf, Selma Leonore (Lara, Lore)^[2] (isr) * 23. Juli 1925 in Neidenstein 100 Bates, Leslie Cowan <35>
2. Wolf, Inge (isr) * 16. November 1932 in Heidelberg Auswanderung: 15. Juli 1938 USA 100 Madison, James A

<459>

Wolf, Saly (Namensänderung in Louis)^[2] (isr) * 29. April 1902 in Neidenstein + 6. April 1999 in Toronto, Kanada

Vater: Wolf, Bernhard (# Bernhard Jissachar ben Jakob) * 15. April 1867 - Mutter: Weissenburger, Emma (zwangsweise Name nach 1939 Sara) * 18. Dezember 1872 <456>

Beruf: Kaufmann Notiz: 2 Söhne Auswanderung: 31. Mai 1938 USA, 9. Juni 1938 New York City, Kings (Brooklyn), New York, USA

oo 21. August 1935 Neidenstein, Trauzeugen: Handelsmann Nathan Wolf 70 J, Kaufmann Siegfried Hermann 32 J^[3]

Adler, Hildegard (isr) * 12. März 1912 in Sinsheim + März 1987 in Jamaika, Queens, New York, USA

Vater: Adler, Moses (genannt Max) * 10. Mai 1854 in Urspringen, Bayern + 22. Dezember 1926 in Ludwigshafen a. R.

Beruf: Weinhändler Sinsheim - Mutter: Reuß, Bianka (genannt Bertha) * 28. September 1873 in Ottensos, Nürnberg + 29. Juli 1941 in Frankfurt a. M.

Auswanderung: 12. Mai 1939 USA

Kind(er):

1. Wolf, Bernard M (isr) * 26. April 1942 in Queens, New York, USA Wohnort: Toronto, Kanada
2. Wolf, William G (isr) * errechnet 1947 in New York, USA + 1986

<Wormser>

<460>

Wormser, Blümel^[4] (isr) * errechnet 1792 in Malsch + 22. Juli 1828 in Neidenstein

Vater: Wormser, Löw Beruf: Vorsänger Malsch - Mutter: , Sorle

weitere Familie/n: <155>

Kind(er):

1. Karl, Samuel (isr) * etwa 1809 in Neidenstein 1oo Löw, Rosina <202> 2oo Langweiler, Sophie <203>

<Würzweiler>

<461>

Würzweiler, Moses Joseph^[5] (isr) * etwa 1751 + 13. Januar 1795 in Neidenstein

Beruf: Schutzbürger, Handelsmann

oo etwa 1780

Wolf, Sara (# Sorle bat Wolf)^{[4] [5]} (isr) * etwa 1755 + 14. September 1811 in Neidenstein

Vater: , Wolf

Notiz: 1809 Moises [Witwe]

Kind(er):

1. Würzweiler, Joseph Moses (# Josel ben Moses)^{[4] [5]} (isr) * 16. Dezember 1780 in Neidenstein 1oo Herz, Klara (Klärle) <462>
2. Würzweiler, Vogel Fanny (Fegel, Vögle)^{[4] [5]} (isr) * errechnet 1781 in Neidenstein 1oo Bamberger, Herz Isaak (# Herz Naftali ben Isaak) <14>
3. Würzweiler, Wolf Benjamin Moses (# Benjamin ben Moses)^{[4] [5]} (isr) * 1782 in Neidenstein 1oo Löw, Sara (Herz, # Sara bat Hinche) <463>
4. Würzweiler, Hitzel Cäcilie (isr) * errechnet 1788 in Neidenstein + 27. Januar 1843 in Menzingen, Kraichtal 1oo etwa 1809 - Schlesinger, Gumbel * 1781 in Menzingen, Kraichtal + 15. Juli 1854 in Menzingen, Kraichtal Beruf: Handelsmann
5. Würzweiler, Abraham Moses (isr) * 8. Mai 1789 in Neidenstein + 25. März 1857 in Hoffenheim, Sinsheim Beruf: Handelsmann, Vorsteher der iraelitischen Gemeinde Hoffenheim, Sinsheim 1oo 2. Februar 1814 Hoffenheim, Sinsheim - Gumbel, Luise Lippert * 24. Dezember 1794 in Hoffenheim, Sinsheim + 1. September 1827 in Hoffenheim, Sinsheim
6. Würzweiler, Hendle Henriette (isr) * errechnet 1793 in Neidenstein + 28. Februar 1857 in Neckarbischofsheim 1oo 22. Februar 1814 Neckarbischofsheim - Hirsch, Moses Aaron * 23. Oktober 1790 in Neckarbischofsheim + 22. November 1858 in Neckarbischofsheim

<462>

Würzweiler, Joseph Moses (# Josel ben Moses)^{[4] [5]} (isr) * 16. Dezember 1780 in Neidenstein + 16. Mai 1823 in Neidenstein (Brustwassersucht)

Vater: Würzweiler, Moses Joseph * etwa 1751 - Mutter: Wolf, Sara (# Sorle bat Wolf) * etwa 1755 <461>

Beruf: Schutzbürger, Handelsmann, Kaufmann, Viehhändler Notiz: 1809 Josef Moises 28J 1815 Josef Moises J.

Würzweiler 16. XII. 1780 Cattle trader 1819 Joseph Würzweiler

oo etwa 1804

Herz, Klara (Klärle)^{[4] [5]} (isr) * errechnet 1785 in Walldorf + 31. Januar 1835 in Neidenstein

Vater: Herz, Löb (Löw) * etwa 1740 in Walldorf + 6. März 1805 in Walldorf - Mutter: Wolf, Elisabeth Lobet Hinle Johanna (bat Wolf) * 11. Juni 1747 + 29. Dezember 1829 in Walldorf

weitere Familie/n: <5> Notiz: 1815 Klara 1784

Kind(er):

1. Würzweiler, Moses^{[4] [5]} (isr) * errechnet 1805 in Neidenstein + 27. Dezember 1819 in Neidenstein Notiz: 1815 Moises 1806
2. Würzweiler, Löb (# Würzweiler Löb Jehuda ben Josef)^{[2] [5]} (isr) * 6. März 1809 in Neidenstein 1oo Major, Fanny <464>
3. Würzweiler, Sarah^[2] (isr) * 7. September 1812 in Neidenstein 1oo Schlesinger, Samuel <386>
4. Würzweiler, Wolf^{[2] [4]} (isr) * 18. April 1815 in Neidenstein + 3. Mai 1815 in Neidenstein
5. Würzweiler, Hündche (Hannah)^[2] (isr) * 5. Mai 1816 in Neidenstein 1oo Weil, Joseph <433>
6. Würzweiler, Herz^[2] (isr) * 6. Dezember 1818 in Neidenstein

<463>

Würzweiler, Wolf Benjamin Moses (# Benjamin ben Moses)^{[4] [5]} (isr) * 1782 in Neidenstein + 19. November 1845 in Neidenstein

Vater: Würzweiler, Moses Joseph * etwa 1751 - Mutter: Wolf, Sara (# Sorle bat Wolf) * etwa 1755 <461>

Beruf: Schutzbürger, Handelsmann, Viehhändler Notiz: 1809 Wolf Moises 26J 1819 Wolf Würzweiler

oo etwa 1807

Löw, Sara (Herz, # Sara bat Hinche)^{[4] [5]} (isr) * errechnet 1785 + 9. September 1853 in Neidenstein

Vater: Löw, Hirsch (Hinche)

Notiz: 1815 Sara 1786

Kind(er):

1. Würzweiler, Henriette Helena (Hendle) (isr) * 1809 in Neidenstein + 15. Oktober 1881 in Walldorf Notiz: 1815 Hendle 1809 1oo 7. Februar 1827 Walldorf - Kramer, Hayum Löb * 5. August 1803 in Walldorf + 1. März 1872 in Walldorf Beruf: Handelsmann
2. Würzweiler, Moses^[2] (isr) * 1811 in Neidenstein + vor 1815
3. Würzweiler, Babette Brendel (isr) * 1811 in Neidenstein + 21. Januar 1863 in Hainstadt, Buchen/Odenwald Notiz: 1815 Brendle 1811 1oo

28. November 1832 Hainstadt, Buchen/Odenwald - Gundersheimer, Moses * 1805 in Hainstadt, Buchen/Odenwald + 1. Januar 1883 in Hainstadt, Buchen/Odenwald

- Würzweiler, Fanni (Vögle)^{[2] [5]} (isr) * 13. November 1813 in Neidenstein 100 Bachert, Götz Emanuel <6>
- Würzweiler, Moses^{[2] [4] [5]} (isr) * 9. Juni 1816 in Neidenstein + 20. Dezember 1837 in Neidenstein
- Würzweiler, Eva (# Eva Chawa bat Wolf)^{[2] [4] [5]} (isr) * 30. Oktober 1818 in Neidenstein 100 Oppenheimer, Isaac (# Isack ben Abraham, Isaak Wolf) <335>
- Würzweiler, Marianna (Maria)^[2] (isr) * 7. Januar 1821 in Neidenstein 100 Lussheimer, Samuel <257>
- Würzweiler, Löw Wolf^{[2] [4] [5]} (isr) * 8. Februar 1824 in Neidenstein + 23. Juli 1884 in Neidenstein Beruf: Handelsmann
- Würzweiler, Joseph^{[2] [4] [5]} (isr) * 10. Juni 1826 in Neidenstein 100 Marx, Judithe Jette <465>
- Würzweiler, Wilhelmina (Mina)^[2] (isr) * 12. Juni 1829 in Neidenstein 100 Lussheimer, Marx <258>

<464>

Würzweiler, Löb (# Würzweiler Löb Jehuda ben Josef)^{[2] [5]} (isr) * 6. März 1809 in Neidenstein + 28. Juni 1849 in Dühren, Sinsheim

Vater: Würzweiler, Joseph Moses (# Josel ben Moses) * 16. Dezember 1780 - Mutter: Herz, Klara (Klärle) * errechnet 1785 <462>

Notiz: 1815 Löw 1809

oo 20. August 1832 Dühren, Sinsheim

Major, Fanny * 10. Dezember 1809 in Dühren, Sinsheim + 21. August 1849 in Dühren, Sinsheim

Kind(er):

- Würzweiler, Sara (isr) * 1833 in Dühren, Sinsheim Auswanderung: 22. Mai 1854 USA
- Würzweiler, Joseph (isr) * 1834 in Dühren, Sinsheim Auswanderung: 22. Mai 1854 USA
- Würzweiler, Klara (isr) * 1836 in Dühren, Sinsheim Auswanderung: 5. September 1856 USA
- Würzweiler, Johanna (isr) * 1838 in Dühren, Sinsheim
- Würzweiler, Daniel Abraham (isr) * 1840 in Dühren, Sinsheim Auswanderung: 5. September 1856 USA
- Würzweiler, Moses (isr) * 1843 in Dühren, Sinsheim
- Würzweiler, Mayer (isr) * 1845 in Dühren, Sinsheim Auswanderung: 18. Juli 1864 USA
- Würzweiler, Wolf (isr) * 1847 in Dühren, Sinsheim Auswanderung: 18. Juli 1864 USA

<465>

Würzweiler, Joseph^{[2] [4] [5]} (isr) * 10. Juni 1826 in Neidenstein + 21. April 1878 in Neidenstein

Vater: Würzweiler, Wolf Benjamin Moses (# Benjamin ben Moses) * 1782 - Mutter: Löw, Sara (Herz, # Sara bat Hinche) * errechnet 1785 <463>

Beruf: (Schutz)Bürger, Handelsmann Notiz: nach 1840 Josef Würzweiler

oo 12. August 1851 Sinsheim^[3]

Marx, Judithe Jette^{[4] [5]} (isr) * 2. März 1823 in Talheim, Heilbronn + 7. Oktober 1894 in Neidenstein

Vater: Marx, Valentin * 10. Dezember 1786 in Talheim, Heilbronn + 13. Januar 1861 in Talheim, Heilbronn Beruf: Handelsmann Talheim, Heilbronn - Mutter: Oppenheimer, Lea * 26. März 1795 in Eppingen + 14. Februar 1840 in Talheim, Heilbronn

Kind(er):

- Würzweiler, Wolff (# Benjamin ben Josef)^{[2] [4] [5]} (isr) * 2. Juni 1852 in Neidenstein 100 Fleischer, Bertha <466>
- Würzweiler, Lisa^[2] (isr) * 7. Oktober 1853 in Neidenstein
- Würzweiler, Sophie^[2] (isr) * 18. Januar 1855 in Neidenstein 100 Marx, Moses <267>
- Würzweiler, Hannchen^[2] (isr) * 2. Oktober 1856 in Neidenstein + 26. Juli 1907 in Barmen, Wuppertal Notiz: oo Jacobsohn
- Würzweiler, Hermine^[2] (isr) * 29. Januar 1858 in Neidenstein + 4. Mai 1938 in Den Haag, Niederlande Auswanderung: 1913 Niederlande
- Würzweiler, Max (WEILER)^[2] (isr) * 6. März 1860 in Neidenstein 100 Wallerstein, Henrietta <467>
- Würzweiler, Ferdinand^[2] (isr) * 27. Mai 1863 in Neidenstein Auswanderung: 9. Oktober 1881 USA

<466>

Würzweiler, Wolff (# Benjamin ben Josef)^{[2] [4] [5]} (isr) * 2. Juni 1852 in Neidenstein + 8. Oktober 1927 in Neidenstein

Vater: Würzweiler, Joseph * 10. Juni 1826 - Mutter: Marx, Judithe Jette * 2. März 1823 <465>

Beruf: Bürger, Handelsmann, Pferdehändler Wohnort: Haus 62 (Kirchgraben 3+4) 1900 Neidenstein

oo 22. November 1881 Neidenstein^[3]

Fleischer, Bertha^{[2] [4] [5]} (isr) * 26. Juli 1858 in Neidenstein + 28. Dezember 1920 in Neidenstein

Vater: Fleischer, Jakob * 11. März 1819 - Mutter: Hirsch, Bela (# Babette Bejle) * 10. November 1817 <101>

Kind(er):

- Würzweiler, Joseph (osé)^[2] (isr) * 4. September 1882 in Neidenstein 100 Weil, Martha <468>
- Würzweiler, Jakob (genannt Julius, zwangsweise Name nach 1939 Israel)^[2] (isr) * 25. März 1884 in Neidenstein 100 Karlsruher, Emmy (Emilie, zwangsweise Name nach 1939 Sara) <469>
- Würzweiler, Selma^[2] (isr) * 15. November 1885 in Neidenstein 100 Simons, Leonhard <395>
- Würzweiler, Max^[2] (isr) * 10. März 1887 in Neidenstein 100 Niedermann, Paula (WEILER) <470>
- Würzweiler, Friedrich (Fritz)^{[2] [4]} (isr) * 14. September 1888 in Neidenstein + 18. März 1915 in Wech, Masuren (gefallen) Beruf: Kaufmann, Musketier

6. Würzweiler, Leopold^[2] ^[4] ^[5] (isr) * 29. August 1890 in Neidenstein + 31. Januar 1892 in Neidenstein
7. Würzweiler, Betty (zwangsweise Name nach 1939 Sara)^[2] (isr) * 2. Oktober 1892 in Neidenstein 100 Jakob, Herrmann (JACOB, zwangsweise Name nach 1939 Israel) <184>
8. Würzweiler, Moritz (Morris WEILER)^[2] (isr) * 1. März 1895 in Neidenstein 100 Maas, Berta Lerol <471>
9. Würzweiler, Arthur (Arthur W WEILER)^[2] (isr) * 6. Februar 1898 in Neidenstein 100 Strauß, Hanna <472>

<467>

Würzweiler, Max (WEILER)^[2] (isr) * 6. März 1860 in Neidenstein + 17. März 1937 in Baltimore, Maryland, USA
Vater: Würzweiler, Joseph * 10. Juni 1826 - Mutter: Marx, Judithe Jette * 2. März 1823 <465>
Auswanderung: 1876 USA

oo 1891

Wallerstein, Henrietta (isr) * 16. Februar 1870 in Virginia, USA + 16. März 1955 in Maryland, USA
Vater: Wallerstein, Simon * errechnet 1830 in Württemberg + 1. Januar 1873 in Baltimore, Maryland, USA - Mutter: ,
 Jennie * errechnet 1839 in Baden + 26. Januar 1918 in Baltimore, Maryland, USA

Kind(er):

1. Weiler, Selma (isr) * 17. September 1891 in Smyth, Virginia, USA + August 1974 in New York, USA Notiz: oo 17.12.1917 Walter Stern o/o 29.08.1933
2. Weiler, Stuart Max (isr) * 28. Januar 1896 in Smyth, Virginia, USA + 2. März 1956 in Baltimore, Maryland, USA Notiz: oo Josepha Schoeneman 1904-1997

<468>

Würzweiler, Joseph (osé)^[2] (isr) * 4. September 1882 in Neidenstein + Oktober 1951 in Buenos Aires, Argentinien

Vater: Würzweiler, Wolff (# Benjamin ben Josef) * 2. Juni 1852 - Mutter: Fleischer, Bertha * 26. Juli 1858 <466>

Beruf: Kaufmann Hamburg Auswanderung: 1938 USA

Weil, Martha (isr) * 6. Mai 1895 in Graben, Baden + August 1975 in Buenos Aires, Argentinien

Kind(er):

1. Würzweiler, Britta Bertha (isr) * 12. Juni 1923 in Hamburg + 10. Februar 1995 in Buenos Aires, Argentinien
2. Würzweiler, Curt Walter (Curt Gualterio) (isr) * 22. November 1926 in Hamburg + August 1982 in Buenos Aires, Argentinien

<469>

Würzweiler, Jakob (genannt Julius, zwangsweise Name nach 1939 Israel)^[2] (isr) * 25. März 1884 in Neidenstein + nach 12. August 1942 in KZ Auschwitz (Schoa)

Vater: Würzweiler, Wolff (# Benjamin ben Josef) * 2. Juni 1852 - Mutter: Fleischer, Bertha * 26. Juli 1858 <466>

Beruf: Bürger, Handelsmann, Pferdehändler, Synagogenrat, Lagerhausbesitzer Wohnort: Kirchgraben 3+4 1931 Neidenstein, 1938 KZ Dachau, 1939 Neidenstein, 22. Oktober 1940 Deportation Gurs

oo 17. August 1913 Ittlingen

Karlsruher, Emmy (Emilie, zwangsweise Name nach 1939 Sara) (isr) * 4. April 1887 in Ittlingen + 29. März 1942 in Gurs (Schoa)

Vater: Karlsruher, Gabriel * 13. Dezember 1840 in Ittlingen + 5. Juli 1913 in Ittlingen - Mutter: Wimpfheimer, Regina * 26. Oktober 1848 in Ittlingen + 26. November 1917 in Ittlingen

Wohnort: 1939 Neidenstein, 22. Oktober 1940 Deportation Gurs

Kind(er):

1. Würzweiler, Gottfried Fritz^[2] ^[4] (isr) * 28. April 1915 in Neidenstein + 24. Oktober 1919 in Neidenstein
2. Würzweiler, Yustin (Kurt, zwangsweise Name nach 1939 Israel)^[2] (isr) * 21. Oktober 1919 in Neidenstein + 24. Oktober 1941 in KZ Mauthausen (Schoa) Auswanderung: 1. Dezember 1936 Holland
3. Würzweiler, Renate Berta (zwangsweise Name nach 1939 Sara)^[2] (isr) * 18. Juli 1922 in Neidenstein + 23. September 1942 in KZ Auschwitz (Schoa) Wohnort: 22. Oktober 1940 Deportation Gurs

<470>

Würzweiler, Max^[2] (isr) * 10. März 1887 in Neidenstein + 1931 in Deutschland

Vater: Würzweiler, Wolff (# Benjamin ben Josef) * 2. Juni 1852 - Mutter: Fleischer, Bertha * 26. Juli 1858 <466>

Beruf: Kaufmann Dortmund

oo 26. Juli 1921 Heidelberg

Niedermann, Paula (WEILER) (isr) * 29. Juni 1895 in Neckarbischofsheim + Dezember 1968 in Flushing, New York City, Queens, New York, USA

Vater: Niedermann, Nathan * 8. März 1862 + 25. April 1910 in Neckarbischofsheim Beruf: Religionslehrer - Mutter: Strauß, Adelheid * 4. Juli 1867 in Merchingen + 23. Dezember 1929 in Neckarbischofsheim

Auswanderung: 10. März 1940 USA

Kind(er):

1. Würzweiler, Margrit Berta (WEILER) (isr) * 19. Oktober 1923 in Dortmund + 16. Januar 2002 in Florida, USA Notiz: oo 1955 Sidney STONE 1920-1991

<471>

Würzweiler, Moritz (Morris WEILER)^[2] (isr) * 1. März 1895 in Neidenstein + 6. April 1973 in Flushing, New York City, Queens, New York, USA

Vater: Würzweiler, Wolff (# Benjamin ben Josef) * 2. Juni 1852 - Mutter: Fleischer, Bertha * 26. Juli 1858 <466>

Auswanderung: 19. September 1938 USA

Maas, Berta Lerol * 4. Februar 1907 in Darmstadt + 12. Oktober 2002 in New York City, Queens, New York, USA

Kind(er):

1. Würzweiler, Fred (WEILER) (isr) * 25. März 1935 in Deutschland Notiz: oo 1962 Manhattan Audrey KOPPEL

<472>

Würzweiler, Arthur (Arthur W WEILER)^[2] (isr) * 6. Februar 1898 in Neidenstein + Juni 1969 in Flushing, New York City, Queens, New York, USA

Vater: Würzweiler, Wolff (# Benjamin ben Josef) * 2. Juni 1852 - Mutter: Fleischer, Bertha * 26. Juli 1858 <466>

Auswanderung: 19. Juli 1930 USA Wohnort: 1942 New York City, Kings (Brooklyn), New York, USA

Strauß, Hanna (isr) * 24. Mai 1907 in Heinsheim, Bad Rappenau + 7. Januar 1998 in Flushing, New York City, Queens, New York, USA

Kind(er):

1. Würzweiler, Henry (WEILER) (isr) * 19. Dezember 1934 in Düsseldorf + 1981 in New York, USA

<Zimmern>

<473>

Zimmern, Moses (isr) * 7. April 1939 in GroÙeicholzheim, Seckach + 14. Juli 1922 in Mannheim

Vater: Zimmern, Lazarus (Hayum Löb Chaim) * 1782 in Leutershausen + 3. September 1856 in GroÙeicholzheim, Seckach
- Mutter: Rigold, Regina Rechel (RICHOLD) * 17. Juli 1795 in GroÙeicholzheim, Seckach + 1. März 1859 in GroÙeicholzheim, Seckach

Beruf: Kaufmann Notiz: andere Geburtsdaten 11.04.1939 und 14.04.1941

oo 20. Mai 1875 Neidenstein^[3]

Oppenheimer, Carolina^[2] (isr) * 20. Oktober 1848 in Neidenstein + 28. September 1933 in Mannheim

Vater: Oppenheimer, Löb Gumbel (# Gumpel Löb Efraim Arje ben Abraham) * 1. November 1818 - Mutter: Stern, Sprinz Sophie * 15. Oktober 1826 <340>

Beruf: Dienstmagd

Kind(er):

1. Zimmern, Hugo (isr) * 30. März 1876 in Mannheim + 26. Mai 1951 in Mannheim Notiz: oo 27.07.1907 MA Angela Juliana Welzl rk 1883
2. Zimmern, Gustav (isr) * 18. Oktober 1877 in Mannheim + 19. August 1955 in Syracuse, Onondaga, New York, USA Notiz: oo 14.07.1910 Dora ULLMANN 1886
3. Zimmern, Julius (isr) * 16. Februar 1879 in Mannheim + 22. August 1880 in Mannheim
4. Zimmern, Emmanuel (isr) * 5. November 1880 in Mannheim + 9. Dezember 1939 in Norfolk, Virginia, USA Notiz: oo Stella ZIMMERS
5. Zimmern, Recha (isr) * 8. Januar 1882 in Mannheim + November 1970 in Long Island City, Queens, New York, USA
6. Zimmern, Mina (isr) * 30. Dezember 1890 in Mannheim Notiz: oo Ludwig ULLMANN

Namensindex

, Aaron Sinsheimer Witwe	402	, Herz	9
, Abraham	62	, Hinge	255
, Abraham	269	, Isaac	106
, Aron	414	, Isaac	268
, Babette	11, 419	, Isaak	38
, Beierle + 27.1.1812	272	, Isaak	142
, Bejle + 9.10.1806	107, 108	, Isaak	154
, Belle	224	, Isaak	205
, Benjamin David	451	, Jehuda	327
, Brendel	142	, Jennie * 1839	467
, Brendel	245, 442	, Jette	364
, Bundel * 8.7.1783	412	, Johanna	302
, Caroline Gitel + 16.5.1803	326, 328, 329, 330	, Joseph	83
, David	274	, Joseph	270
, Edel * 11.5.1772	415	, Joseph	326
, Eljakum	106	, Judith	322, 323
, Eva * 1787	41	, Karoline Gutel * 8.6.1761	166
, Fanni	208	, Kaufmann	206
, Fannie	319	, Liebmann	9, 10
, Fannie * 1849	157	, Maier	414
, Fanny	17	, Marx Mordechai	441
, Fradchen + 30.10.1783	38, 40, 41	, Meir	269
, Friderica * 1805	2	, Miriam * 1.5.1826	58
, Gele + 15.2.1813	323, 396, 397, 398	, Moses	328
, Hanna	9	, Raphael	206
, Hannah	4	, Regina	142
, Hannah	358	, Regine	163
, Hayum	396	, Reizle * 1750	164, 451
, Hefe + 8.1808	10	, Sara	127
		, Sara	277
		, Sara + 13.6.1796	163, 359

, Sarah * 1813	59	Bamberger, Anonyma + 1810	11
, Sila	273	Bamberger, Anonyma * 6.2.1835	20
, Simon	268	Bamberger, Anonymus * 13.1.1849	22
, Sorle	155, 460	Bamberger, Babet * 19.10.1841	22
, Wolf	205	Bamberger, Babette * 26.12.1861	26
, Wolf	461	Bamberger, Bella * 3.5.1769	9
Abraham, Breinle Barbara * 1755	269, 277, 280, 282	Bamberger, Benedikt * 30.5.1836	21
Abraham, Hannchen	99	Bamberger, Bernhard * 28.2.1867	26, 32
Abraham, Jendel Kendel	85	Bamberger, Bety * 1.11.1877	30, 194
Adler, Alexander	302	Bamberger, Blanche * 18.8.1876	29
Adler, Bertha * 17.11.1864	302	Bamberger, Brunet * 22.1.1848	23
Adler, Hildegard * 12.3.1912	459	Bamberger, Bräunle * 25.8.1812	11, 264
Adler, Lewis M * 22.5.1845	1	Bamberger, Caroline * 3.7.1850	22
Adler, Manus * 1816	1	Bamberger, Clara * 29.2.1868	28
Adler, Marie * 27.9.1802	292	Bamberger, Clarice Caroline * 30.3.1913	33
Adler, Moses * 10.5.1854	459	Bamberger, Dora * 8.3.1881	29
Ahrens, Aaron Adam * 1827	2	Bamberger, Edel * 11.2.1834	18
Ahrens, Alfred * 20.1.1880	3	Bamberger, Emilie * 12.7.1873	26, 437
Ahrens, Bertha * 11.1869	3	Bamberger, Fanni * 11.11.1842	24
Ahrens, David * 1797	2	Bamberger, Fannie * 22.2.1871	28
Ahrens, David * 2.1858	2	Bamberger, Fannie * 1876	25
Ahrens, David * 1868	3	Bamberger, Fanny * 6.7.1853	22
Ahrens, Eugenia Lilie * 23.4.1877	3	Bamberger, Fanny Feil * 10.12.1811	13, 21, 388
Ahrens, Francescus * 1866	3	Bamberger, Frieda * 24.8.1865	26
Ahrens, Hannah * 3.1874	3	Bamberger, Frieda * 11.11.1868	27
Ahrens, Henry * 1840	3	Bamberger, Friederike * 1799	12
Ahrens, Jerome * 1879	3	Bamberger, Fromet * 3.1.1838	18
Ahrens, Mortimer * 1875	3	Bamberger, George * 31.5.1897	31
Ahrens, Moses D * 22.4.1868	2	Bamberger, Hanna * 1809	14
Ahrens, William * 12.1862	2	Bamberger, Harvey * 9.8.1865	28
Altstädter, Bertha * 19.9.1896	425	Bamberger, Hattie * 10.8.1873	25
Altstädter, Levi	425	Bamberger, Helena * 1.1.1842	18
Anselm, Babette	83, 85, 86	Bamberger, Hendle * 1807	14
Aschenbrandt, Hattie * 19.9.1886	4	Bamberger, Herrmann * 2.9.1860	26, 31
Aschenbrandt, Joseph	4	Bamberger, Herz Isaak * 1773	9, 14, 18, 24, 77, 146
Aschenbrandt, Joseph * 17.8.1890	4	Bamberger, Herz Maier * 25.5.1818	15
Aschenbrandt, Josie * 1.2.1889	4	Bamberger, Isaac * 3.10.1811	11
Aschenbrandt, Moritz * 8.1860	4	Bamberger, Isaac * 14.10.1834	17, 25
Auerbach, Fanny * 1806	262	Bamberger, Isaac * 3.1.1836	18, 26, 31, 32, 58, 325, 437
Bacher, Abraham * 1793	445	Bamberger, Isaac * 19.8.1843	22
Bacher, Rosalie * 16.11.1824	445	Bamberger, Isaak Liebmann * 1740	9, 12, 14, 15, 16
Bachert, Clara * 25.4.1878	8	Bamberger, Jesaias Maier * 17.5.1812	15, 22, 30, 90, 256
Bachert, Emanuel * 5.6.1836	6	Bamberger, Johanna * 1774	9
Bachert, Emanuel Moses * 1759	5	Bamberger, Jonas * 19.2.1837	17, 27, 33, 370
Bachert, Gustav * 29.3.1880	8	Bamberger, Josef * 18.10.1846	19
Bachert, Gustel * 9.3.1841	6, 193	Bamberger, Julchen * 12.9.1875	30, 198
Bachert, Götz Emanuel * 14.1.1803	5, 7, 8, 193, 199, 262, 375, 381	Bamberger, Julius * 16.2.1882	30, 34
Bachert, Händel Henriette * 24.11.1852	6, 375	Bamberger, Karolina * 15.5.1871	27, 370
Bachert, Johanna * 27.4.1839	6, 262	Bamberger, Laura * 1878	25
Bachert, Karoline * 15.5.1837	6, 199	Bamberger, Liebmann * 27.6.1809	11
Bachert, Liebmann * 30.5.1845	6	Bamberger, Liebmann * 13.3.1816	14, 24
Bachert, Moses Hirsch * 31.3.1843	6, 7	Bamberger, Liebmann Bär Isaak * 1765	9, 12, 21, 22, 388
Bachert, Rika * 31.5.1849	6	Bamberger, Liebmann Maier * 12.11.1809	15, 20, 28, 249
Bachert, Sophie Süßchen * 12.3.1797	381	Bamberger, Lippmann * 23.7.1843	17
Bachert, Susanna * 26.8.1826	5, 297, 381, 382, 383	Bamberger, Louis * 1861	28
Bachert, Wolf * 2.3.1847	6, 8	Bamberger, Löb * 8.5.1845	22, 30, 34, 194, 198
Bähr, Sabina * 1812	158	Bamberger, Maier Isaak * 1779	9, 15, 20, 22
Ballin, Klara * 15.5.1786	144	Bamberger, Maier Marx * 10.6.1855	22
Bamberger, Aaron * 8.10.1837	20, 28	Bamberger, Mariane * 11.7.1832	17
Bamberger, Abraham * 25.12.1844	24	Bamberger, Mariane * 10.3.1847	22, 256
Bamberger, Abraham * 31.3.1874	29	Bamberger, Mary * 7.1.1883	28
Bamberger, Abraham Meier * 22.10.1863	26	Bamberger, Melwin * 29.5.1889	31
Bamberger, Abraham Victor * 12.2.1815	11, 23, 29	Bamberger, Mergem * 14.7.1820	14, 146
Bamberger, Adelaide * 1.9.1880	28		
Bamberger, Alexander * 1.1878	28		

Bamberger, Merle * 12.12.1804	12	Billigheimer, Babette * 12.6.1842	161
Bamberger, Milton * 7.9.1884	29	Billigheimer, Doddares Zadoc * 1765	156
Bamberger, Mina * 1804	14	Billigheimer, Güdel * 29.12.1804	156, 157, 159, 160, 161, 357
Bamberger, Mina * 26.11.1839	18, 263	Billigheimer, Maier * 22.1.1805	161
Bamberger, Mina * 17.4.1847	24	Bischofsheimer, Abraham * 2.10.1847	46
Bamberger, Moses Löw * 1801	14, 18, 26, 66, 67, 263	Bischofsheimer, Abraham Isaak * 17.10.1774	37, 38, 40, 44, 46
Bamberger, Paulina * 30.6.1871	29	Bischofsheimer, Anna * 19.8.1868	47
Bamberger, Regina * 6.4.1828	18	Bischofsheimer, Bitty * 22.10.1870	47
Bamberger, Regina * 29.12.1828	17	Bischofsheimer, Blümle * 20.5.1793	39, 43
Bamberger, Regina * 27.4.1836	20, 249	Bischofsheimer, Bär * 11.2.1825	40
Bamberger, Regina * 7.10.1851	22, 90, 94	Bischofsheimer, Dorchen * 1.6.1852	46
Bamberger, Reichel * 2.3.1831	17	Bischofsheimer, Fanny * 6.12.1848	46
Bamberger, Rike * 2.8.1865	27	Bischofsheimer, Fratche * 11.10.1815	37, 40
Bamberger, Rosa * 12.1875	28	Bischofsheimer, Hajum * 1800	47
Bamberger, Rosa * 11.6.1879	26, 58	Bischofsheimer, Heinrich * 1.8.1869	47, 48
Bamberger, Rosa * 5.10.1879	30	Bischofsheimer, Helen A * 19.8.1903	48
Bamberger, Rose * 23.6.1879	29	Bischofsheimer, Isaac * 27.6.1814	40
Bamberger, Salomon * 2.7.1867	27, 33	Bischofsheimer, Jakob * 21.10.1819	40, 46
Bamberger, Samuel * 7.7.1850	23	Bischofsheimer, Jeschajahu Schaiem Isaak * 1740	38, 40, 41, 42, 43
Bamberger, Sannche * 1.7.1877	26, 325	Bischofsheimer, Jonas * 15.11.1815	42
Bamberger, Sara Sorle * 1812	13, 22, 30, 90, 256	Bischofsheimer, Leonard Louis * 20.8.1909	48
Bamberger, Sarah * 13.2.1812	14, 77, 78, 79	Bischofsheimer, Leopold * 27.10.1840	47, 48
Bamberger, Sarah * 8.12.1831	18, 67	Bischofsheimer, Liebmann * 18.3.1775	38, 41
Bamberger, Seligmann Isaak * 1788	9, 16, 25, 27	Bischofsheimer, Marx * 1787	39
Bamberger, Siegfried * 7.6.1884	30	Bischofsheimer, Mina * 12.7.1872	47
Bamberger, Sophia * 1873	28	Bischofsheimer, Minkele * 22.6.1789	39, 42
Bamberger, Sophie * 24.8.1865	26	Bischofsheimer, Moritz * 15.11.1850	46
Bamberger, Victor Liebmann * 1744	10, 23, 264	Bischofsheimer, Salomon * 27.11.1811	40, 44
Bamberger, Viktor * 11.8.1844	23, 29	Bischofsheimer, Schaiem * 14.11.1822	43
Bamberger, Vogel * 5.2.1830	18, 66	Bischofsheimer, Scheiem * 29.6.1821	40
Bär, Adelheid Edel * 1812	20, 25, 28, 216, 225, 228, 249, 344	Blum, Aaron Wolf * 28.4.1848	49
Bär, Babette * 29.7.1853	296, 309	Blum, Daniel Robert * 13.2.1877	49
Bär, Bella * 1784	321	Blum, Fritz * 18.9.1887	49
Bär, Bräunle Barbara * 1774	397	Blum, Gustav * 13.9.1874	49
Bär, Caroline * 25.9.1815	199	Blum, Lazarus * 1785	49
Bär, Friederike * 21.1.1877	350	Blum, Ludwig * 20.2.1873	49
Bär, Hanchen * 12.2.1842	221, 230, 232	Blum, Max * 13.9.1878	49
Bär, Lazarus * 12.2.1809	221	Blum, Paula * 26.11.1885	49
Bär, Leopold * 26.1.1846	350	Blum, Rosa * 11.6.1880	49
Bär, Lippmann Aron * 5.1770	20, 216	Blum, Selma * 9.4.1875	49
Bär, Marum Elias * 1745	397	Blumenfeld,	318
Bär, Moses Aron * 13.2.1817	296	Blumenthal, Thesy Lotta * 11.7.1916	97
Bärmann, Jette * 16.10.1855	176, 191	Blümlein, Luise	374
Bärmann, Seligmann * 22.9.1821	176	Bodenheimer, Aaron * 8.1.1840	50
Bates, Leslie Cowan * 24.12.1920	35	Bodenheimer, Adolf * 23.10.1878	51
Beer, Hermann * 6.6.1815	36	Bodenheimer, Alexander * 12.3.1865	50
Beer, Nathan	36	Bodenheimer, Barbara Bale * 7.3.1779	170, 207, 211, 212, 213, 215
Behr, David Simon * 26.9.1841	74	Bodenheimer, Baruch * 12.7.1811	50
Behr, Mathilde * 4.7.1879	74, 75	Bodenheimer, Bernhard Baruch * 21.3.1851	51
Benedikt, Barbara Bala * 27.6.1747	84	Bodenheimer, Emma * 25.11.1875	231, 260, 458
Benjamin, Marianne Löw * 1765	15	Bodenheimer, Gustav * 22.4.1885	51
Bensinger, Zippora Karoline * 1.4.1836	72	Bodenheimer, Hermann * 3.9.1883	51
Berlau, Abraham * 18.1.1849	37	Bodenheimer, Isaak * 16.1.1813	51
Berlau, Charles * 4.4.1857	37	Bodenheimer, Jeanette Irma * 4.4.1908	54
Berlau, Daniel * 12.3.1850	37	Bodenheimer, Josef Baruch + 31.8.1800	207
Berlau, Ernestine * 11.10.1846	37	Bodenheimer, Kaufmann * 4.1.1842	231
Berlau, Falk * 10.2.1845	37	Bodenheimer, Ludwig * 25.11.1879	51
Berlau, Felkel Daniel * 1771	37	Bodenheimer, Mathilde * 16.4.1866	50
Berlau, Samuel * 18.7.1816	37	Bodenheimer, Moritz * 28.11.1867	50
Berlau, Therese * 2.7.1852	37	Bodenheimer, Selma * 9.6.1889	51
Berlauer, Hendel Hannchen	266	Bodenheimer, Sigmund * 11.10.1881	51
Bernheim, Wilhelmine Leopldine Mina * 1798	340	Born, Fanny Framel * 15.1.1816	174
Bernstein, Blanche * 15.2.1910	319	Bravmann, Beate * 13.9.1927	53
Bernstein, Sigmund	319	Bravmann, Benjamin * 16.5.1875	52, 54

Bravmann, Benjamin * 17.12.1946	54	Dührenheimer, Alice * 1882	48, 70
Bravmann, Else * 25.9.1904	52	Dührenheimer, Alice Charlotte * 20.4.1894	71
Bravmann, Ernst * 1938	54	Dührenheimer, Anna Friederike * 24.1.1892	71
Bravmann, Jakob * 13.1.1889	53, 55	Dührenheimer, Arnold * 1.5.1935	75
Bravmann, Lea Kore * 13.2.1913	52	Dührenheimer, Babet * 21.10.1823	63
Bravmann, Max * 18.4.1906	52, 54	Dührenheimer, Betty * 20.6.1869	68, 384
Bravmann, Peter A * 6.1953	55	Dührenheimer, Carolina * 1799	62
Bravmann, Samuel + 1923	52, 53	Dührenheimer, Clara * 1799	62
Bravmann, Siegbert * 10.4.1913	53, 55	Dührenheimer, Elisa * 7.2.1874	69, 234
Breisacher, Emma * 24.3.1877	128	Dührenheimer, Emanuel * 4.1.1828	63
Brenner, Frimet	242	Dührenheimer, Falk * 31.7.1829	63, 67
Bronner, Elias Abraham	123	Dührenheimer, Felix Otto * 25.10.1898	73
Bronner, Jette Jitel * 31.12.1860	123	Dührenheimer, Friedrich Eugen * 16.7.1888	71
Bruch, Carrie * 9.8.1883	238	Dührenheimer, Fromet * 12.10.1821	63
Bruch, William Arthur	238	Dührenheimer, Gert Arthur * 1.5.1935	75
Bühler, Friedericke * 29.7.1827	71	Dührenheimer, Herbert * 15.3.1905	74, 75
Buseck, Delphina Franziska * 1.4.1845	114	Dührenheimer, Karoline * 28.8.1855	64, 247
Buttenwieser, Fanny Hermine * 16.11.1903	56	Dührenheimer, Leopold * 19.10.1832	63, 68, 384
Buttenwieser, Harry * 1906	56	Dührenheimer, Ludwig * 31.12.1847	48, 64, 70
Buttenwieser, Hermann * 23.7.1834	56	Dührenheimer, Ludwig Anton * 6.9.1889	71
Buttenwieser, Samuel * 3.11.1868	56	Dührenheimer, Marie Bertha * 24.1.1892	71
Butterwieser, Fanny	357	Dührenheimer, Marx * 1.11.1819	63
Buxbaum, Rosa * 1808	45, 422	Dührenheimer, Marx Mordechai * 1.1791	62
Carlebach, Emil Nathan * 10.7.1914	57	Dührenheimer, Moses * 26.9.1825	63, 66
Carlebach, Lina Liese * 13.12.1923	57	Dührenheimer, Sadok Löw * 19.3.1816	47, 63, 64, 69, 70, 247
Carlebach, Mathilde * 19.3.1846	73	Dührenheimer, Schanet * 21.10.1823	63, 152, 284, 295, 296
Carlebach, Moritz * 18.10.1879	57	Dührenheimer, Sigmund Paul * 27.9.1872	68
Carlebach, Nathan * 31.5.1844	57	Dührenheimer, Sophie * 16.12.1843	47, 48, 64
Cobold, Haium	277	Dührenheimer, Theodor * 7.8.1862	68
Cobold, Händle * 1787	277	Dührenheimer, Treinle * 1792	62
Cohen, Charles * 31.12.1906	58	Dührenheimer, Veist * 6.1.1818	63, 65, 71, 72, 73
Cohen, Irvin * 29.3.1915	58	Dührenheimer, Wolf * 22.6.1842	64, 69, 74, 234
Cohen, Kalmann K * 10.5.1867	58	Dührenheimer, Zacharias * 13.9.1851	65, 72
Cohen, Lipman * 20.10.1828	58	Dührenheimer, Zadok Löb * 1757	62, 63
Cohen, Melvin * 25.10.1909	58	Eckhardt, Wilhelmine * 22.9.1863	92
Coshland, Abraham * 1850	59	Eichenwald, Dieter Harro * 22.10.1925	76
Coshland, Gilbert * 1848	59	Eichenwald, Klaus Martin * 27.4.1928	76
Coshland, Henry * 1845	59	Eichenwald, Samuel * 19.11.1859	76
Coshland, Leopold * 1822	59	Eichenwald, Willi * 30.5.1895	76
Crozier, Sarah	238	Eichhold, Johanna	313
David, Hanna * 1782	274, 283	Eisenmann, Aron * 9.11.1868	80
Dellheim, Abraham * 26.4.1821	60	Eisenmann, Aron Hirsch * 10.1.1768	111
Dellheim, Abraham * 8.11.1889	60	Eisenmann, Benedict * 12.7.1838	77
Dellheim, Alma * 19.6.1893	60	Eisenmann, Benedikt Marx * 1771	77
Dellheim, Arthur * 10.8.1899	60	Eisenmann, Bernhard * 24.12.1871	79
Dellheim, Jakob * 3.7.1895	60	Eisenmann, Bertha * 5.4.1907	81
Dellheim, Johanna * 29.6.1891	60	Eisenmann, Bertha * 27.3.1914	80
Dellheim, Ludwig * 12.11.1884	60	Eisenmann, Berthold * 4.7.1910	80
Dellheim, Nathan * 23.9.1883	60	Eisenmann, Besla * 1785	145, 279, 285
Dellheim, Rosa * 17.12.1887	60	Eisenmann, Carolina * 24.9.1905	80
Dellheim, Siegmund * 2.7.1856	60	Eisenmann, Daniel Eisig * 27.9.1843	56, 77, 79, 81, 82
Dernham, Albert * 20.1.1856	67	Eisenmann, David Daniel Aron Sodik * 1754	279
Dernham, Belle * 1868	66	Eisenmann, Erna * 17.2.1903	80
Dernham, Bertha * 1864	67	Eisenmann, Fanny * 14.9.1839	77, 78
Dernham, Ella * 1864	66	Eisenmann, Fanny * 28.8.1859	78
Dernham, Hart * 18.9.1872	66	Eisenmann, Gola * 1753	279
Dernham, Henry * 23.9.1857	67	Eisenmann, Hans Joachim * 28.11.1909	81
Dreifuß, Hendle Hanchen * 8.7.1843	231	Eisenmann, Hedwig * 3.1.1907	80
Dreyfuß, Joseph	61	Eisenmann, Helena * 23.6.1808	51, 111, 114, 115
Dreyfuß, Tobias * 29.3.1804	61	Eisenmann, Kurt * 27.3.1903	81
Dührenheimer, Aaron Machul * 12.10.1821	63	Eisenmann, Ludwig * 3.5.1904	80
Dührenheimer, Abraham * 24.8.1856	65, 73	Eisenmann, Malchen * 29.4.1845	77
Dührenheimer, Abraham * 13.4.1861	68	Eisenmann, Martha * 15.11.1908	82, 128
Dührenheimer, Abraham Zadok * 12.11.1789	62, 63, 64, 65, 66, 67, 68, 284	Eisenmann, Menka Bendedikt * 1810	77, 78, 79
Dührenheimer, Adolf * 30.6.1849	65, 71	Eisenmann, Moses * 27.11.1873	79, 82, 98, 128
Dührenheimer, Alfred * 27.8.1872	69, 74, 75	Eisenmann, Regina * 28.1.1849	77

Eisenmann, Rosine	162	Ettlinger, Alfred * 4.2.1879	95, 96
Eisenmann, Salomon * 21.4.1837	80	Ettlinger, Babette * 2.6.1824	95, 341, 392, 393
Eisenmann, Salomon * 27.12.1868	79, 81	Ettlinger, Eva Johanna * 1812	50
Eisenmann, Selma * 28.9.1881	56, 79	Ettlinger, Frieda * 17.1.1877	95, 197
Eisenmann, Selma * 4.11.1901	82, 98	Ettlinger, Friederike * 24.3.1864	204, 299, 428
Eisenmann, Wolf * 12.5.1841	77	Ettlinger, Hermann * 16.2.1912	96
Eisig, Emma * 15.1.1854	295, 310	Ettlinger, Martha * 29.7.1888	95, 244
Eisig, Hermann * 13.6.1809	295	Ettlinger, Ruth Lisbeth * 10.11.1909	96
Engel, Abraham * 1.9.1853	88	Ettlinger, Theresia Telz Sußmann * 1790	252
Engel, Babet * 11.7.1837	50, 86	Ettlinger, Wilhelm * 15.12.1880	95, 97
Engel, Babette * 8.10.1861	89	Falk, Bernhard * 10.2.1893	98
Engel, Benedict * 18.1.1854	87, 91	Falk, Hermann * 1859	98
Engel, Benedikt * 12.9.1824	85, 89, 93, 394	Falk, Lieselotte * 22.10.1925	98
Engel, Berta * 3.3.1904	93	Falk, Marianne Helen * 29.5.1923	98
Engel, Bertha * 14.3.1851	88	Falkenstein, Anonyma * 11.10.1865	99
Engel, Bräunle * 12.2.1821	85	Falkenstein, Henriette * 13.3.1869	99
Engel, Charlotte * 4.9.1909	94	Falkenstein, Johanna * 7.5.1877	99
Engel, Clara * 14.9.1864	89, 394	Falkenstein, Klara * 12.3.1872	99
Engel, Emilie * 17.12.1882	90	Falkenstein, Ludwig * 8.11.1866	99
Engel, Eva Flora Lena * 16.11.1887	92	Falkenstein, LÖb	99
Engel, Frank August * 23.7.1889	92	Falkenstein, Paul * 8.10.1875	99
Engel, Frieda Wilhelmina * 2.8.1891	92	Falkenstein, Sigmund * 15.3.1868	99
Engel, Gustav * 30.9.1878	90	Falkenstein, Sophia * 27.8.1870	99
Engel, Harry Wilhelm * 17.5.1895	92	Falkenstein, Wolf Adolf * 14.3.1840	99
Engel, Helena * 27.11.1839	86	Feibelman, Abraham * 1802	158
Engel, Helene * 2.5.1900	91	Feibelman, Karolina * 3.3.1837	158
Engel, Hirsch * 8.12.1828	86	Feist, Magdalena Minkel * 17.8.1789	336, 386
Engel, Isaak * 7.6.1851	87, 90, 94	Fernich, Hedwig * 3.3.1886	186
Engel, Jakob * 12.12.1856	87, 92	Fernich, Margot * 16.1.1922	100
Engel, Jakob Hirsch * 1.3.1823	85, 88	Fernich, Otto * 18.7.1887	100
Engel, Jerome * 1.9.1913	94	Fernich, Samuel	186
Engel, Johanna * 29.7.1895	93, 409	Fischel, Anna Regina * 24.8.1860	91
Engel, Joseph * 20.6.1827	86	Fischer, Regina * 9.6.1812	221
Engel, Julchen * 3.3.1867	89	Flach, Katharina	309
Engel, Julius * 30.1.1880	90	Flehinger, Rachel Regina * 1808	135, 144, 149, 150, 368
Engel, Karolina * 15.4.1897	93, 379	Flehinger, Veit * 1769	144
Engel, Karoline * 21.10.1869	89	Flehinger, Vögele Fanny * 25.9.1811	95
Engel, Louis * 1858	88	Fleischer, Auguste * 16.12.1845	346
Engel, Mariane * 29.2.1848	86	Fleischer, Bertha * 26.7.1858	101, 184, 395, 466, 468, 469, 470, 471, 472
Engel, Marianne * 27.1.1786	83	Fleischer, Friederike * 3.5.1852	53, 153, 178, 237
Engel, Marx Mordechai * 1.3.1788	83, 85, 88, 89	Fleischer, Jacob * 11.1878	102
Engel, Max * 13.5.1872	89	Fleischer, Jakob * 11.3.1819	101, 102, 177, 466
Engel, Max * 3.3.1904	93	Fleischer, Jerome * 8.1.1880	102
Engel, Moses * 24.3.1831	86	Fleischer, Joseph * 1786	101
Engel, Moses * 22.1.1875	89	Fleischer, Leopold * 28.6.1850	101, 102
Engel, Moses * 17.5.1881	90	Fleischer, Lotta * 17.7.1883	102
Engel, Moses Joseph * 13.4.1728	83, 85, 86	Fleischer, Louis * 3.8.1895	102
Engel, Paul Moses * 25.3.1894	91	Fleischer, Rebecca * 18.3.1885	102
Engel, Perez * 9.10.1845	86	Fleischer, Rebekka * 30.7.1852	101
Engel, Salomo * 27.10.1862	89, 93, 379, 409	Fleischer, Rosalie * 22.10.1848	101, 177, 181
Engel, Sara * 15.4.1852	88	Fleischer, Sadie * 3.1882	102
Engel, Sophia * 20.7.1834	86	Fleischer, Seligmann Hirsch * 20.5.1815	178, 346
Engel, Sophia * 30.9.1878	90	Fleischmann, Feist * 20.7.1868	191
Engel, Theresia * 18.4.1842	86	Fleischmann, Karoline * 20.11.1896	191, 241
Engel, Willi * 12.11.1877	90, 94	Fleischmann, Mathilde * 31.10.1878	52, 54
Engel, William Charles * 29.8.1886	92	Fox, Clarence Kaufman * 10.8.1891	103
Engel, Wolf * 13.10.1793	50, 83, 86, 90, 91, 92	Fox, Herold * 10.4.1894	103
Eppstein, Regina * 1875	104, 134, 305, 318	Fox, Jerome * 23.7.1897	103
Escales, Anna Maria	70	Fox, Joseph * 9.1854	103
Eschelbach, Chaia Klara * 24.11.1765	214	Fox, Milton * 1.3.1890	103
Essman, Bertha * 1882	188	Fox, William Simon * 25.6.1886	103
Ettlinger, Abraham * 1799	95, 341	Frank, Bertha Brendel * 11.6.1819	132, 334
Ettlinger, Abraham * 16.8.1815	299	Frank, Josef * 9.3.1865	104
Ettlinger, Albert Bär * 26.9.1848	95, 96, 97, 197, 244	Frank, Kela Karoline * 1803	258
Ettlinger, Albert Gert * 28.7.1908	96		

Frank, Louisa Ann * 8.1836	453	Friedberger, Rose * 28.3.1895	117
Frank, Rudolf Julius * 22.6.1904	104	Friedberger, Rosetta * 23.3.1814	107
Frank, Sara Zerle * 1792	257	Friedberger, Salomo * 2.10.1850	113
Frank, Simon * 10.1774	334	Friedberger, Salomon * 23.1.1847	111
Frankenbacher, Rosina * 14.7.1825	439	Friedberger, Salomon * 10.5.1858	112, 118
Freundlich, Gerhard	105	Friedberger, Sara * 9.2.1811	107
Friedberger, Abraham * 22.4.1848	111	Friedberger, Sara * 24.8.1811	108
Friedberger, Abraham * 11.7.1872	115	Friedberger, Schulem Hirsch * 15.1.1818	109
Friedberger, Adelheid * 27.9.1850	51, 111, 115	Friedberger, Schülem Götz Eljakum * 7.8.1733	106, 107, 108, 109
Friedberger, Alexander * 22.4.1881	116, 121, 122	Friedberger, Sidney * 18.11.1891	117
Friedberger, Amelit * 23.10.1888	117	Friedberger, Simon Selig * 28.11.1861	112, 120
Friedberger, Anonymus * 17.10.1894	119	Friedberger, Teresa * 1858	113
Friedberger, Aron Hirsch * 18.7.1845	111, 114	Friedberger, William * 1859	113
Friedberger, Arthur * 19.2.1876	114	Friedberger, William * 27.10.1884	117
Friedberger, Auguste * 17.6.1877	114	Friedberger, Wolff * 28.5.1851	112, 116, 121
Friedberger, Babet * 15.11.1848	112, 431	Friedberger, Zierle * 5.2.1804	107
Friedberger, Babette Bala * 11.2.1809	108, 367	Frischer, Adolf Abraham * 25.6.1863	123
Friedberger, Babette Bela * 11.2.1809	107	Frischer, Rafael	123
Friedberger, Barbara * 1854	113	Frishman, Hanna * 9.1871	407
Friedberger, Baruch * 19.4.1811	109	Funkenstein, Karolina * 25.12.1841	172
Friedberger, Bernhard Benjamin Moses * 1.2.1886	117	Funkenstein, Löb * 1811	172
Friedberger, Bertha * 4.3.1887	117	Gabriel, Zierle	250
Friedberger, Bety * 15.5.1884	116	Gasel, Jakob	124
Friedberger, Bety * 1.1.1887	119	Gold, Regina	361
Friedberger, Bety * 8.5.1888	119, 435	Goldenberger, Hündle * 24.7.1777	143
Friedberger, Eduard * 29.10.1855	112	Goldschmidt, Karoline * 21.1.1884	311
Friedberger, Elise Caroline * 2.8.1885	114	Goldschmidt, Simon * 20.4.1858	311
Friedberger, Emanuel * 4.11.1848	113	Goldsmith, Benjamin * 3.1832	125
Friedberger, Eugen * 1.12.1883	114	Goldsmith, Bessie * 16.7.1873	125
Friedberger, Gustav * 28.6.1878	116	Goldsmith, Ida Ester * 10.11.1866	125
Friedberger, Gustav * 2.8.1885	114	Goldsmith, Jacob	125
Friedberger, Götsch * 21.10.1806	51, 108, 110, 114, 115	Goldsmith, Jacob * 5.11.1869	125
Friedberger, Götsch * 22.11.1809	109	Goldsmith, Joseph * 1.5.1875	125
Friedberger, Götz * 31.12.1853	112, 117	Goldsmith, Julia * 27.5.1878	125
Friedberger, Götz Schulem * 15.4.1766	106, 107, 112	Goldsmith, Rose * 18.9.1880	125
Friedberger, Hanna * 18.4.1845	112, 225, 231, 233, 235, 238	Goldstein, Fanny	248
Friedberger, Hendle * 22.11.1819	107	Goll, Regina	362
Friedberger, Hendle * 18.9.1820	60, 109, 171, 177, 180	Goodman, Abraham J * 1886	126
Friedberger, Herrmann * 15.6.1880	114	Götz, Sophie * 14.4.1904	318
Friedberger, Irma * 12.11.1889	119, 313	Greenbaum, Manfred * 7.4.1915	127
Friedberger, Isaak * 25.1.1860	112, 119, 313, 435	Greenbaum, Samuel	127
Friedberger, Jakobine Jechibet * 7.5.1801	107	Greenbaum, Stephen * 1947	127
Friedberger, James * 18.9.1944	122	Greenbaum, Susan * 1944	127
Friedberger, Johanna * 21.6.1847	113	Greilsamer, Herbert * 31.1.1900	128
Friedberger, Julius * 5.9.1878	114	Greilsamer, Jacob * 11.3.1870	128
Friedberger, Julius * 17.7.1888	118	Greilsamer, Peter John * 23.8.1936	128
Friedberger, Karolina * 21.11.1834	240	Griesheimer, Bela Babette * 15.11.1794	63, 64, 65, 66, 67, 68, 284
Friedberger, Karolina * 14.11.1846	112	Griesheimer, Liebmann * 1761	63
Friedberger, Kiessedle Jachibet * 19.1.1815	108, 389	Grombacher, Asher * 27.3.1812	174
Friedberger, Lazarus * 16.11.1816	107, 112, 116, 117, 118, 119, 120, 225, 431	Grombacher, Babette Breinle * 12.9.1853	174, 183, 184, 187, 373, 374
Friedberger, Lazarus * 14.7.1817	108, 113	Grombacher, Esther + 1847	195
Friedberger, Lena * 1866	113	Gross, Hanna * 22.2.1817	88
Friedberger, Liebmann * 8.1815	109	Gross, Samuel	88
Friedberger, Liebmann Schulem * 7.3.1774	106, 108, 110, 113, 367, 389	Grünebaum, Babette * 2.1.1803	29, 278, 293, 294
Friedberger, Lillian * 22.4.1904	117	Grünebaum, Isaac Joseph * 7.9.1772	278
Friedberger, Lina * 17.11.1874	114	Gumbel, Isaac * 18.12.1772	333
Friedberger, Ludwig Hans * 6.9.1912	121, 122	Gumbel, Isaak Judas * 8.8.1810	129
Friedberger, Löw Schulem * 11.1.1778	106, 109, 171	Gumbel, Jeanette * 8.2.1810	333, 342, 354
Friedberger, Melchior * 3.5.1901	117	Gumbel, Judas * 18.10.1767	129
Friedberger, Mina Mindel * 7.6.1806	107	Gumbel, Marx Isaac * 28.10.1837	129
		Günzburger, Babette * 24.12.1839	440
		Gunzenhäuser, Abraham * 15.8.1824	130
		Gunzenhäuser, Anonymus * 6.5.1856	130
		Gunzenhäuser, Anonymus * 27.4.1865	130

Gunzenhäuser, Jakob * 25.12.1860	130	Herz, Klara * 1785	5, 381, 386, 433, 462, 464
Gunzenhäuser, Löb	130	Herz, Löb * 1740	5, 462
Gunzenhäuser, Rosalie * 8.4.1857	130	Herz, Reitzlein * 1746	9, 12, 14, 15, 16
Gunzenhäuser, Siegmund * 24.5.1859	130	Herzberg, Benedikt * 1747	398
Gutkind, Madel	286	Herzberg, Hannah * 1835	404
Guttenberger, Emanuel * 1785	131	Herzberg, Jentel * 19.3.1788	169, 398, 401, 403, 404, 421, 429
Guttenberger, Rifka * 5.2.1816	131	Herzberg, Lina * 27.10.1857	102
Guttenberger, Sophia * 19.1.1817	131	Herzog, Eva * 6.10.1875	139
Gutter, Helene * 25.2.1908	192	Herzog, Herman * 9.7.1883	139
Haarburger, Babette * 6.1833	244	Herzog, Joseph Louis * 14.5.1873	139
Haarburger, Jonas * 9.1.1841	132	Herzog, Michael Samuel * 23.6.1839	139
Haarburger, Joseph * 28.7.1870	132	Herzog, Rose * 3.1.1872	139
Haarburger, Mayer * 11.8.1869	132	Herzog, Samuel * 24.1.1810	139
Haarburger, Mina * 28.9.1872	132	Hess, Hans Joseph * 5.7.1888	140
Haarburger, Ruben * 6.5.1801	132	Hess, Jeanne * 26.5.1891	140
Haarburger, Rudolf * 7.6.1874	132	Hess, Joseph * 3.8.1858	140
Haas, Babette	186	Hess, Ruben * 10.5.1817	140
Haas, Jacob	133	Hessel, Rosa	425
Haas, Paul * 12.11.1904	134	Heumann, Bertha * 21.2.1869	141
Haber, Aaron Mayer * 11.2.1815	294	Heumann, Clara * 27.12.1862	141, 301, 317
Haber, Adelheid * 29.9.1844	265, 294, 303, 312, 356, 391	Heumann, Max Moritz * 5.4.1864	141
Haff, Amalia * 9.10.1845	351	Heumann, Menke * 25.4.1839	141, 301
Hahn, Eva * 9.9.1876	33	Heumann, Moses Hirsch * 1808	141
Haller, Joseph * 1754	275	Heumann, Paula * 2.10.1885	141
Haller, Rosa * 5.10.1783	275, 284, 401	Heumann, Rebekka * 29.10.1865	141
Hamburger, Bertha * 27.2.1885	135	Heumann, Sara * 10.7.1867	141
Hamburger, Clara * 2.1.1883	135	Heymann, Klara * 26.1.1862	348
Hamburger, Emma * 1.6.1878	135	Heymann, Leopold Hayum * 25.11.1825	348
Hamburger, Ferdinand * 7.6.1872	135	Hirsch, Aaron * 25.10.1816	142
Hamburger, Hanna * 1802	173	Hirsch, Abraham	152
Hamburger, Hermann * 2.2.1887	135	Hirsch, Amalie * 30.5.1854	146
Hamburger, Jenny * 12.2.1874	135	Hirsch, Anonymus * 10.11.1817	142
Hamburger, Josef * 21.2.1810	135	Hirsch, Babet * 31.3.1842	144
Hamburger, Josef * 19.4.1881	135	Hirsch, Bela	154
Hamburger, Karolina * 7.4.1868	135	Hirsch, Bela * 10.11.1817	101, 102, 142, 177, 466
Hamburger, Lehmann * 3.1.1843	135	Hirsch, Bertha * 22.6.1853	103, 145
Hamburger, Mathilde * 23.3.1871	135	Hirsch, Bronnet * 2.12.1835	144
Hamburger, Moritz * 16.1.1870	135	Hirsch, Carolina * 19.3.1841	125, 145
Hamburger, Recha * 3.12.1879	135	Hirsch, Caroline * 5.1887	151
Hamburger, Rosa * 9.11.1875	135	Hirsch, David * 7.5.1851	145, 151
Hamburger, Siegmund * 21.2.1884	135	Hirsch, Elsie J * 21.3.1884	150
Hamburger, Zilli * 9.1.1877	135	Hirsch, Emma * 3.6.1869	149
Hans, Elise	391	Hirsch, Fanny * 10.6.1847	135, 144
Hantschel, Ellen Anne * 4.1897	190	Hirsch, Fanny * 1868	147
Hantschel, Wenzel Manuel * 1858	190	Hirsch, Fanny Nathan * 30.6.1852	146
Harman, Benjamin * 12.6.1870	136	Hirsch, Friedericke Rivka * 1781	450
Harman, Bertie * 10.8.1886	136	Hirsch, Gottfried * 26.7.1861	153
Harman, Ida * 26.2.1873	136	Hirsch, Grete * 9.9.1921	153
Harman, Louis * 20.11.1878	136	Hirsch, Gustel * 24.4.1841	144, 149
Harman, Michael * 4.1844	136	Hirsch, Hanna + 3.3.1868	36
Hart, Jennie * 27.12.1881	306	Hirsch, Heinrich * 25.4.1834	143, 147
Hart, Mitchell * 12.1851	306	Hirsch, Henriette Jettchen * 1831	196
Haugewitz, Fanny * 1880	34	Hirsch, Herrmann * 25.5.1846	144
Haugewitz, Seligmann	34	Hirsch, Herz Naftali * 1810	142
Hausmann, Babette * 5.7.1821	267	Hirsch, Hildegard * 15.6.1920	153
Heidelberger, Nanette * 1809	19, 400, 405	Hirsch, Hirsch Löb * 15.10.1816	146
Heidelberger, Wolf Joseph * 2.4.1776	19, 400	Hirsch, Hulda * 1.10.1849	144
Heinemann, Hermann * 6.3.1826	137	Hirsch, Hündle * 5.2.1814	142, 450
Heinemann, Jakob	137	Hirsch, Isaac * 12.5.1844	144, 150
Heinemann, Julius * 20.4.1870	137	Hirsch, Isaac Siegmund * 30.1.1838	144
Heinemann, Nathan * 12.10.1868	137	Hirsch, Isaak * 4.10.1839	145, 148
Heller, Matilda Tellie * 29.6.1857	228	Hirsch, Isaak * 23.8.1846	146
Hellmann, Ernestine * 16.12.1853	183	Hirsch, Jakob + 4.8.1819	85
Hermann, Margarete * 7.1.1879	104	Hirsch, Jette * 1793	85, 88, 89
Herrmann, Daniel * 12.11.1871	138		
Herrmann, Lieselotte Lea * 11.9.1931	138		
Herrmann, Siegfried * 20.7.1903	138		

Hirsch, Jette * 5.2.1849	1, 145	Isaac, Regina Rechel * 1755	377
Hirsch, Karl Theodor * 29.11.1890	153	Isaac, Sara * 5.3.1772	245, 442, 445
Hirsch, Karoline * 10.3.1837	144	Isaak, Madel * 1775	156
Hirsch, Kaufmann * 25.12.1811	1, 103, 125, 142, 145, 148, 151, 224, 406	Isaak, Rößle	23
Hirsch, Lavinia * 1.10.1857	145, 406	Isaak, Sara	432, 443
Hirsch, Lena * 20.10.1804	142	Isaak, Vogel * 1784	154, 156
Hirsch, Leopold Nathan * 18.7.1850	146	Isac, Breinle * 18.3.1768	378, 420
Hirsch, Libet + 1780	270	Iseman, Hannah * 20.9.1847	148
Hirsch, Lillian Flora * 30.3.1887	150	Israel, Bertha * 9.11.1874	304, 320, 426
Hirsch, Luise	93, 379, 409	Israel, Carolina	251
Hirsch, Löb Nathan * 1780	146	Israel, Götz * 22.7.1856	162
Hirsch, Maier * 10.1.1845	145	Israel, Israel + 1886	162
Hirsch, Mathilde * 24.5.1856	146	Istel, Jacob	309
Hirsch, Maurice * 6.1872	148	Istel, Margaretha Christiana * 3.3.1885	309
Hirsch, Moses Zwi * 1776	101, 142, 143, 145, 450	Izig, Frommet * 11.4.1747	62, 441, 442, 444
Hirsch, Nathan * 20.8.1845	146	Izig, Isaac	441
Hirsch, Olga * 23.9.1878	147	Jacobs, Aaron * 20.3.1863	453
Hirsch, Pauline * 2.2.1852	144	Jacobs, Caroline * 1858	453
Hirsch, Regina * 16.3.1846	145, 224	Jacobs, Henty * 9.6.1867	453
Hirsch, Regina * 17.7.1848	146	Jacobs, Nathan * 16.12.1859	453
Hirsch, Rosa * 17.12.1884	152, 310	Jacobs, Sophia * 21.1.1857	453
Hirsch, Rosalie * 23.6.1848	144	Jakob, Aaron * 25.4.1818	60, 164, 171, 177, 180
Hirsch, Sara * 4.9.1814	161	Jakob, Abraham * 1775	165
Hirsch, Sara * 18.1.1838	454, 455, 456	Jakob, Adolf * 23.6.1880	174
Hirsch, Sara * 2.1.1839	144, 368	Jakob, Adolph * 5.9.1869	173
Hirsch, Seligmann * 28.4.1843	145	Jakob, Anonymus * 7.10.1833	166
Hirsch, Siegfried * 15.6.1852	152, 310	Jakob, Anonymus * 3.1.1883	180
Hirsch, Simon * 2.7.1803	454	Jakob, Anonymus * 12.12.1899	179
Hirsch, Simon * 18.8.1807	135, 142, 143, 147, 149, 150, 368	Jakob, Aron * 1.2.1844	169
Hirsch, Simon * 27.8.1888	151	Jakob, Arthur * 24.9.1885	178
Hirsch, Simson * 13.6.1845	144	Jakob, Babette * 14.9.1854	169
Hirsch, Sophia * 21.2.1840	144	Jakob, Babette * 30.12.1855	169
Hirsch, Theres * 3.4.1843	144	Jakob, Babette * 20.2.1857	169
Hirsch, Therese * 27.11.1854	144	Jakob, Babette + 1881	180
Hirsch, Veit * 14.11.1856	144	Jakob, Beatrice Elaine * 14.3.1915	188
Hobach, Friederika * 7.5.1872	385	Jakob, Benedikt * 5.5.1847	169, 174, 183, 184, 187, 373, 374
Hochstetter, Elsbeth * 10.5.1798	287	Jakob, Beni * 20.4.1882	178
Hoffmann, Fanny * 2.9.1837	80	Jakob, Benjamin Wolf * 16.4.1755	163, 166, 452
Hofmann, Emma * 27.9.1876	82, 98, 128	Jakob, Bernhard * 7.7.1847	167, 175, 191, 372
Holland, Anonyma * 21.8.1833	156	Jakob, Bertha * 3.7.1886	180
Holland, Anonyma * 6.5.1845	156	Jakob, Binges * 15.3.1813	3, 164, 170
Holland, Bertha * 1878	157	Jakob, Bräunle * 1809	164, 168
Holland, Caroline * 1879	157	Jakob, Carl * 2.5.1853	169
Holland, Izig * 8.4.1831	156, 157	Jakob, Carolina * 8.9.1844	170
Holland, Jonas * 4.8.1834	156	Jakob, Carolina * 8.8.1845	170
Holland, Joseph * 7.11.1807	154, 156, 157, 159, 160, 161, 357	Jakob, Clara * 11.5.1866	172
Holland, Joseph Löb	154	Jakob, Elias * 7.7.1838	167, 172
Holland, Leopold * 26.11.1839	156, 160	Jakob, Fanny * 17.3.1856	60, 171
Holland, Liebmann * 28.9.1835	156, 159	Jakob, Fany * 22.8.1876	174
Holland, Löw * 1815	155	Jakob, Fany * 1.7.1881	175
Holland, Maier * 12.2.1843	156, 161	Jakob, Flora * 13.12.1889	53, 55, 178
Holland, Malchen * 30.6.1846	156	Jakob, Friedrich * 11.11.1888	180, 190
Holland, Menke * 1762	154, 156	Jakob, Gertud * 16.5.1922	187
Holland, Samuel * 22.2.1809	154	Jakob, Helmut * 1924	187
Holland, Vögele * 22.10.1838	156, 357, 358	Jakob, Henriette * 1876	172
Humpfer, Carolina Rosina * 18.2.1838	229	Jakob, Herrmann * 24.1.1879	174, 184
Isaac, Bräunle	206	Jakob, Ida * 5.2.1894	180
Isaac, Bräunle	206	Jakob, Irma * 1.10.1901	179, 259
Isaac, Hanna * 24.9.1742	106, 107, 108, 109	Jakob, Irma * 28.9.1905	138, 182
Isaac, Moses	245, 442	Jakob, Irma * 6.3.1907	186
		Jakob, Irmgard * 7.4.1918	184
		Jakob, Jakob * 23.7.1840	80, 167, 173, 182, 185, 186, 455
		Jakob, Jakob * 29.6.1851	169

Jakob, Jakob * 4.8.1854	126, 171, 180, 188, 189, 190	Jakob, Wolf * 5.12.1876	138, 173, 182
Jakob, Jakuf * 10.4.1830	168	Jakobsohn, Babette Bessle * 20.9.1827	434
Jakob, Jerome Eugene * 27.1.1919	188	Jehuda, Schöndel Schanette * 1762	327
Jakob, Jette * 1.1.1841	30, 34, 169, 194, 198, 222, 446	Jeselsohn, Emilie * 26.7.1874	193
Jakob, Jette * 23.2.1842	170	Jeselsohn, Isaak * 2.10.1835	193
Jakob, Jette * 9.9.1842	167	Jeselsohn, Karl * 20.1.1870	193
Jakob, Jette * 14.1.1843	3, 170	Jeselsohn, Karoline * 30.9.1867	193
Jakob, Jette * 15.12.1859	171	Jeselsohn, Max Leopold * 10.4.1871	193
Jakob, Jette * 23.8.1879	178	Jeselsohn, Samuel * 1804	193
Jakob, Johanna * 17.1.1892	153, 178	Jeselsohn, Samuel Isaak * 2.10.1866	193
Jakob, Johanna * 28.3.1892	126, 180	Jeselsohn, Wilhelm * 30.12.1872	193
Jakob, Joseph * 29.7.1878	178	Jonas, Katharina * 1849	324
Jakob, Judas * 15.10.1820	164	Jordan, Esther * 7.1793	445
Jakob, Julche * 3.3.1885	174, 374	Josepb, Jette + 1879	343
Jakob, Julius * 23.10.1877	178	Joseph, Bela * 1756	275
Jakob, Julius * 16.6.1879	173, 185	Joseph, Ester	269
Jakob, Julius * 12.10.1905	179, 192	Joseph, Rinz Rosina	203
Jakob, Karl * 21.1.1891	180	Joseph, Sara * 1781	87
Jakob, Karolina * 5.6.1846	170	Juda, David * 23.11.1866	194
Jakob, Karolina * 13.1.1871	100, 173, 455, 457, 458	Juda, Elsa Selma * 22.10.1911	194
Jakob, Karolina * 2.9.1886	176	Juda, Sylvia * 13.8.1905	194
Jakob, Karoline * 25.6.1836	167	Kah, Karoline + 1878	393
Jakob, Kaufmann Jakob * 29.5.1875	173	Kahn, Aaron Bär	376
Jakob, Leopold * 1.8.1851	171	Kahn, Amalie	8
Jakob, Leopold * 4.3.1876	178	Kahn, Aron * 13.3.1868	197
Jakob, Leopold * 26.9.1887	180	Kahn, Bele * 1776	13, 21, 22, 388
Jakob, Liebmann * 1771	164, 168, 169, 170, 171, 451	Kahn, Brendel * 5.3.1749	419
Jakob, Liebmann * 11.12.1841	169	Kahn, David + 30.10.1891	195
Jakob, Liebmann * 11.10.1849	53, 153, 171, 177, 181, 192, 237, 259	Kahn, Debora Therese * 26.6.1803	137, 376
Jakob, Liebmann * 4.11.1880	173, 186	Kahn, Ella * 17.12.1782	113
Jakob, Liebmann Wolf * 19.11.1798	163, 166, 172, 173, 175	Kahn, Emilie * 1872	195
Jakob, Lina * 28.11.1887	178, 237	Kahn, Esther * 22.8.1801	219
Jakob, Lisette * 30.4.1844	167	Kahn, Heinrich * 14.6.1839	195
Jakob, Lui * 14.11.1881	180	Kahn, Herz	208
Jakob, Luis Jakob * 31.7.1875	174	Kahn, Ida * 18.1.1879	195
Jakob, Margot * 7.3.1921	186	Kahn, Isidor * 25.12.1902	198
Jakob, Max * 19.5.1881	178	Kahn, Johanna Hinche * 27.12.1779	208, 213, 216, 217
Jakob, Moses * 19.4.1885	180, 189	Kahn, Johanna Melanie * 11.12.1904	196
Jakob, Nathan	163	Kahn, Josef * 24.5.1868	198
Jakob, Nathan * 3.8.1872	173	Kahn, Karoline	392
Jakob, Norbert * 4.6.1915	186	Kahn, Leopold * 3.3.1873	195
Jakob, Raphael * 10.2.1874	177, 181	Kahn, Manfred * 18.6.1909	196
Jakob, Rebecca * 1796	366, 368	Kahn, Max * 8.4.1866	196
Jakob, Rebekka * 1808	165	Kahn, Moses * 1830	196
Jakob, Regina * 2.12.1845	169, 195	Kahn, Rosa * 25.11.1885	195
Jakob, Rosa * 18.11.1883	174, 373	Kahn, Samuel * 27.2.1830	197
Jakob, Ruth * 25.8.1919	184	Kahn, Sara * 20.2.1761	246
Jakob, Ruth Sitta * 22.9.1923	191, 241	Kahn, Siegfried * 1.10.1881	195
Jakob, Saly * 14.7.1881	174, 187	Kahn, Simon * 4.4.1877	195
Jakob, Sara * 1797	163	Kahn, Simon * 16.12.1905	198
Jakob, Sara Serle * 1805	164	Kahn Hut, Anna * 29.3.1873	199
Jakob, Seligmann * 4.9.1889	176, 191, 241	Kahn Hut, Ansel * 1806	199
Jakob, Simon * 22.8.1877	174, 183	Kahn Hut, Leopold * 26.5.1860	199
Jakob, Simon * 6.2.1884	180, 188	Kahn Hut, Max * 1.8.1868	199
Jakob, Sophia * 8.2.1874	80, 173	Kahn Hut, Simon * 24.3.1871	199
Jakob, Sophia * 22.2.1878	175, 372	Kahn Hut, Sophie * 24.2.1866	199
Jakob, Walter * 11.2.1914	184	Kahn Hut, Süßer * 24.3.1833	199
Jakob, Wilhelm * 12.12.1899	179	Kahn Hut, Wolfgang * 1.8.1861	199
Jakob, Wolf + 10.10.1798	451	Kaichen, Agatha * 1.4.1879	200
Jakob, Wolf * 25.4.1810	30, 164, 169, 174, 195, 222	Kaichen, David * 10.3.1899	200
		Kaichen, Hans Lothar * 16.11.1927	200
		Kaichen, Leo * 4.10.1930	200
		Kaiser, Emma * 29.6.1844	117
		Kaiser, Gladly Bertha * 1867	118
		Kaiser, Louis * 1843	118
		Kälbermann, Abraham * 8.4.1827	201
		Kälbermann, Hugo * 9.2.1884	201

Kälbermann, Max * 23.12.1858	201	Kaufmann, Emmanuel Moses * 28.8.1840	222, 446
Karl, Babette * 18.11.1832	203	Kaufmann, Ester Klara * 23.2.1820	69
Karl, Karoline * 19.4.1835	203	Kaufmann, Fanny * 13.2.1840	215
Karl, Löb * 26.1.1834	203	Kaufmann, Fanny * 12.4.1846	215, 423
Karl, Samuel * 1809	202, 460	Kaufmann, Fanny * 7.1.1849	216, 344
Karlebach, Sophia * 22.7.1878	424	Kaufmann, Fanny * 15.8.1850	215, 290, 303, 306, 307, 311, 314, 316, 408
Karlsruher, Emmy * 4.4.1887	469	Kaufmann, Fanny Feil * 25.1.1813	208, 213, 223
Karlsruher, Gabriel * 13.12.1840	196, 469	Kaufmann, Franziska Frances * 11.3.1879	227
Karlsruher, Mathilde * 13.4.1872	196	Kaufmann, Frida * 22.2.1873	222, 446
Katzauer, Abraham * 15.4.1922	204	Kaufmann, Friderika * 23.6.1844	214, 248
Katzauer, Jonathan * 2.3.1915	204	Kaufmann, Friederika * 20.7.1847	175, 372
Katzauer, Magdalena * 22.5.1822	175	Kaufmann, Gerda * 18.3.1911	232
Katzauer, Maier * 9.5.1870	204	Kaufmann, Gertrud * 28.9.1914	105, 235
Katzauer, Salomon * 18.10.1912	204	Kaufmann, Gumbel * 4.10.1827	210, 219
Katzauer, Wolf * 27.4.1833	204	Kaufmann, Gumbel * 17.8.1853	215
Katzauer, Wolf * 6.5.1919	204	Kaufmann, Gustav	236
Kaufmann, Abraham * 23.3.1844	215	Kaufmann, Gustav * 26.9.1871	225, 233
Kaufmann, Abraham * 7.3.1868	220	Kaufmann, Gustav Leonhard * 15.9.1881	227
Kaufmann, Adolf * 20.5.1880	225	Kaufmann, Gustel * 11.3.1871	220
Kaufmann, Anna * 27.8.1904	233	Kaufmann, Gutta * 4.12.1882	254, 410, 411
Kaufmann, Anonyma * 20.1.1836	213	Kaufmann, Hanchen * 18.8.1872	223, 317, 439
Kaufmann, Anonyma * 31.7.1875	220	Kaufmann, Hannchen * 19.4.1833	130, 214
Kaufmann, Anonymus * 8.6.1848	213	Kaufmann, Hannchen * 12.12.1846	254
Kaufmann, Anonymus * 16.1.1879	225	Kaufmann, Hannchen * 17.11.1856	213
Kaufmann, Aron * 4.8.1873	225	Kaufmann, Harry * 6.12.1893	229
Kaufmann, Arthur * 7.6.1902	230	Kaufmann, Hattie * 9.11.1886	224
Kaufmann, Ary * 18.1.1881	237	Kaufmann, Hedwig * 10.3.1901	35, 231, 458
Kaufmann, Ary Leopold * 11.2.1926	237	Kaufmann, Hendele * 1799	421
Kaufmann, Auguste * 14.1.1867	220	Kaufmann, Henriette * 1856	217
Kaufmann, Babet * 11.3.1822	112, 116, 117, 118, 119, 120, 210, 225, 431	Kaufmann, Herbert * 17.10.1905	235, 239
Kaufmann, Babet * 3.5.1848	215, 226, 369	Kaufmann, Hermann * 24.12.1842	224
Kaufmann, Babette * 21.7.1853	213	Kaufmann, Hermann * 30.1.1864	220, 229
Kaufmann, Babette * 19.1.1865	220	Kaufmann, Hermann * 24.4.1899	231
Kaufmann, Babette * 16.1.1866	220	Kaufmann, Hertha * 1.11.1906	231, 260
Kaufmann, Barbara * 31.3.1829	2, 210	Kaufmann, Herz * 3.10.1819	139, 208, 217
Kaufmann, Bela * 10.9.1779	205, 271	Kaufmann, Herz * 24.12.1842	213
Kaufmann, Bela Babette * 1787	24, 129, 330, 335, 337, 338, 339, 340, 405	Kaufmann, Herz * 30.12.1843	216, 225, 231, 233, 235, 238
Kaufmann, Belle * 24.3.1878	224	Kaufmann, Hilda * 2.11.1907	235, 385
Kaufmann, Bernhard * 19.6.1852	216, 228	Kaufmann, Irene * 20.4.1914	232
Kaufmann, Bertha * 18.2.1793	206	Kaufmann, Irma * 26.10.1908	230
Kaufmann, Bertha * 1852	217	Kaufmann, Isaac	330
Kaufmann, Bertha * 17.12.1868	223	Kaufmann, Isaak * 2.6.1849	254
Kaufmann, Bertha * 30.8.1872	220	Kaufmann, Isaak * 8.5.1855	213
Kaufmann, Bertha * 7.10.1881	225	Kaufmann, Isaak Liebmann * 1783	205
Kaufmann, Bertha * 30.7.1902	233	Kaufmann, Jakob * 11.5.1835	234
Kaufmann, Berthold * 3.12.1877	221	Kaufmann, Jette * 24.4.1841	141, 211, 301
Kaufmann, Betti * 24.6.1836	214, 362	Kaufmann, Jette Henriette * 14.4.1879	221
Kaufmann, Bety * 1.3.1885	225	Kaufmann, Johanna * 27.8.1896	230
Kaufmann, Blume * 6.2.1846	216	Kaufmann, Johanna Hanna * 26.12.1774	129
Kaufmann, Blume * 22.4.1847	25, 216	Kaufmann, Johanna Hattie * 7.8.1900	233
Kaufmann, Bruno * 16.10.1898	234	Kaufmann, Josef Löb * 17.8.1870	225, 231, 260, 458
Kaufmann, Bruno * 18.8.1906	232	Kaufmann, Joseph * 18.8.1820	227
Kaufmann, Carolina * 8.3.1841	216	Kaufmann, Joseph * 14.12.1878	223, 236
Kaufmann, Caroline * 21.1.1846	211	Kaufmann, Joseph Baruch * 29.6.1801	141, 207, 211, 221
Kaufmann, Carrie * 13.6.1857	218	Kaufmann, Joseph Löb * 24.8.1775	205, 208, 213, 216, 217
Kaufmann, Clara * 23.4.1832	214	Kaufmann, Joseph Max * 14.2.1849	227
Kaufmann, Clara * 26.12.1877	127, 220, 308, 319, 363, 371	Kaufmann, Judith * 1783	206
Kaufmann, Clara * 1.7.1883	236	Kaufmann, Julius * 14.6.1869	221
Kaufmann, Clara * 7.11.1892	229	Kaufmann, Karl * 24.5.1903	231
Kaufmann, Daube * 2.7.1779	278	Kaufmann, Karlina * 18.3.1839	213
Kaufmann, David * 28.7.1808	222	Kaufmann, Karlina * 20.4.1847	139, 217
Kaufmann, Edward * 1855	217	Kaufmann, Karlina * 24.10.1870	223
Kaufmann, Elias * 10.1.1828	212		

Kaufmann, Karoline * 20.8.1834	99, 214	Kaufmann, Sophia * 2.5.1875	225
Kaufmann, Karoline * 10.5.1842	215	Kaufmann, Sophie * 10.6.1874	221
Kaufmann, Kaufmann * 16.6.1810	175	Kaufmann, Sophie Zerle * 14.8.1808	207
Kaufmann, Kaufmann * 2.6.1838	237	Kaufmann, Sprinz	454
Kaufmann, Kehla * 28.7.1816	209, 427	Kaufmann, Sprinz * 24.11.1836	211
Kaufmann, Kusiel * 1787	206	Kaufmann, Stella * 24.9.1882	228
Kaufmann, Lazarus * 30.5.1876	221	Kaufmann, Sylvan Jay * 30.10.1889	228
Kaufmann, Leopold * 26.6.1806	99, 130, 214, 248, 361, 362	Kaufmann, Therese Edith * 24.9.1934	239
Kaufmann, Leopold * 28.12.1872	221	Kaufmann, Vögele Fanni * 27.4.1810	3, 170, 207
Kaufmann, Liebmann * 2.11.1814	207	Kaufmann, William * 8.6.1859	218
Kaufmann, Liebmann * 12.9.1815	25, 208, 216, 225, 228, 344	Kaufmann, Wolf * 19.1.1812	207, 215, 220, 226, 290, 369, 423
Kaufmann, Liebmann * 22.4.1823	210, 218	Kaufmann, Wolf * 6.4.1822	208
Kaufmann, Liebmann * 24.6.1850	213	Kaufmann, Wolf * 1.8.1833	210
Kaufmann, Liebmann Isaak Elieser * 1743	205, 207, 208, 209, 271	Kaufmann, Wolf Liebmann * 17.7.1784	2, 112, 205, 209, 218, 219, 412, 427
Kaufmann, Louis * 22.4.1855	217	Kaufmann, Wolf Max * 9.6.1870	226
Kaufmann, Louis * 7.7.1879	228	Keller, Abraham * 28.6.1817	240
Kaufmann, Ludwig * 22.8.1871	221, 232	Keller, Bertha * 1854	237
Kaufmann, Lui * 9.2.1877	105, 225, 235, 239, 380, 385	Keller, David * 29.1.1863	240
Kaufmann, Mabel * 11.1895	229	Kern, Karolina * 24.8.1831	197
Kaufmann, Magdalena * 11.6.1826	210	Kirchheimer, Leopold * 22.10.1806	422
Kaufmann, Magdalena * 1.8.1846	213	Kirchheimer, Mina Mindel * 1845	324, 422, 424, 438
Kaufmann, Magdalena Madel * 9.10.1803	207, 212	Klein, Augusta * 12.1862	120
Kaufmann, Maier * 28.4.1843	211	Klein, Louis J	241
Kaufmann, Maier * 6.4.1868	221, 230	Klein, Maier Esaias * 1760	15
Kaufmann, Malchen * 22.5.1840	214, 361	Klein, Vogel Fanny * 1788	15, 20, 22
Kaufmann, Marta * 6.2.1903	234	Kleinmann, Chaje	242
Kaufmann, Martha * 8.1.1910	236	Kleinmann, Froem Leopold * 11.7.1871	242
Kaufmann, Marx * 22.3.1838	215, 220, 229, 308	Koppel, Carolina * 1842	395
Kaufmann, Marx * 31.1.1839	211, 221, 230, 232	Korinek, Frances * 1861	190
Kaufmann, Marx * 21.5.1841	213, 223, 236, 439	Kraft, Jachet * 1764	16
Kaufmann, Marx Mordechai Liebmann * 20.2.1771	170, 205, 207, 211, 212, 213, 215	Kraft, Johanna * 1805	17, 25, 27
Kaufmann, Max * 20.3.1898	230	Kraft, Joseph	17
Kaufmann, Max * 28.6.1903	232	Kramer, Bernhard * 10.1.1856	243
Kaufmann, Max * 25.2.1914	236	Kramer, Jakob * 1.11.1813	243
Kaufmann, Max Ernst * 10.2.1913	235	Kramer, Johanna * 8.9.1889	243
Kaufmann, Mayer	214	Kramer, Laura * 12.4.1891	243
Kaufmann, Moses * 16.12.1874	223	Kramer, Lilli * 23.4.1899	243
Kaufmann, Paulin Friederike * 21.3.1880	227	Krämer, Fradel Fanny * 9.8.1811	193
Kaufmann, Raphael * 7.6.1790	206	Kuhn, Martin * 11.8.1924	244
Kaufmann, Regina * 5.4.1831	210, 412	Kuhn, Moses * 18.5.1833	244
Kaufmann, Regine * 17.3.1839	214	Kuhn, Samuel Sigmund * 5.9.1866	244
Kaufmann, Ricke * 7.6.1842	216	Kulb, Elias * 15.9.1740	166
Kaufmann, Rosa Erna * 26.10.1917	235, 380	Kulb, Karoline Kala * 1803	166
Kaufmann, Rose * 27.11.1910	233	Kulb, Regina * 1781	167
Kaufmann, Rudolf Ludwig * 26.1.1878	227	Kulb, Sara * 1808	167, 172, 173, 175
Kaufmann, Salomon	224	Kulmann, Elka + 19.6.1806	365
Kaufmann, Salomon * 5.5.1805	207, 213, 223	Künstler, Sara * 1869	410, 411
Kaufmann, Salomon * 3.9.1873	223	Landmann, Karoline * 31.7.1839	160
Kaufmann, Salomon * 4.8.1883	225, 238	Landmann, Moses	160
Kaufmann, Samuel * 1750	206	Langweiler, Jacob * 13.7.1752	203
Kaufmann, Sarah * 23.7.1820	210	Langweiler, Sophie * 1805	203
Kaufmann, Sarah * 23.1.1845	213	Lazarus, Aaron * 1728	110
Kaufmann, Sarah * 6.2.1846	216	Lazarus, David * 1791	245
Kaufmann, Sarah * 3.1890	229	Lazarus, Johanna Hanchen * 17.7.1788	110
Kaufmann, Schanette Schönle * 1791	205	Lazarus, Jonas * 1790	245
Kaufmann, Selig * 12.11.1824	210	Lazarus, Jonas + 1798	245
Kaufmann, Sidney S * 18.10.1880	224	Ledermann, Amalie * 20.8.1833	246
Kaufmann, Siegfried * 19.11.1904	232	Ledermann, Berta	247
Kaufmann, Sigmund * 9.10.1871	234	Ledermann, Hanna * 1.12.1844	246
		Ledermann, Hedwig	247
		Ledermann, Herta * 7.10.1908	75
		Ledermann, Isaac * 12.11.1802	246, 247

Ledermann, Jakob * 22.8.1877	75	Löb, Hannchen Hindel * 1773	448
Ledermann, Joseph * 1.6.1856	246	Löb, Karolina * 1855	265
Ledermann, Marx * 9.8.1840	246, 247	Löbmann, Erna * 25.2.1908	254, 411
Ledermann, Salomon * 29.8.1835	246	Löbmann, Fradel * 29.8.1781	109, 171
Ledermann, Salomon Marx * 11.3.1756	246	Löbmann, Isaak Löw Baruch * 25.7.1755	109
Ledermann, Sophie * 24.2.1850	246	Löbmann, Jakob * 17.1.1844	254
Ledermann, Wolf Adolf * 17.9.1842	246	Löbmann, Julius * 14.9.1917	254
Leeser, Julie + 1893	394	Löbmann, Lilli * 14.7.1909	254, 410
Lefèvre, Else * 2.9.1877	248	Löbmann, Ludwig * 19.7.1880	254, 410, 411
Lefèvre, Gustav * 1845	248	Lorch, Elisa	236
Lefèvre, Henriette * 17.8.1873	248	Lorch, Jonas * 6.8.1815	69
Lefèvre, Käte * 25.3.1880	248	Lorch, Joseph	255
Lefèvre, Martha * 4.4.1875	248	Lorch, Regina Rachel * 27.9.1849	69, 74, 234
Lefèvre, Peritz + 1872	248	Löw, Blümle * 14.3.1829	202
Lehmann, Claire	281	Löw, Hajum	202
Lehmann, Flora * 29.9.1868	249	Löw, Hirsch	463
Lehmann, Hannah Hanche * 18.8.1821	218	Löw, Jakob	164
Lehmann, Jacob * 15.4.1830	249	Löw, Judith Jitle * 1776	164, 168, 169, 170, 171
Lehmann, Louis * 25.12.1871	249	Löw, Philippina * 1743	110
Lehmann, Malche * 24.6.1809	135	Löw, Rosina * 1810	202
Lehmann, Simon * 1869	249	Löw, Sara * 1785	6, 257, 258, 335, 463, 465
Lepstein, Rebekka * 18.5.1787	101	Löwenstein, Jule * 2.8.1801	375
Lesser, Bertha * 1881	94	Löwenthal, Elise * 13.8.1830	373
Levi, Alexander * 18.6.1859	252	Löwenthal, Hedwig * 16.9.1883	185
Levi, Amsel	250	Löwenthal, Henry * 8.11.1883	256
Levi, Aron Adolph * 2.2.1866	252	Löwenthal, Louis * 27.11.1886	256
Levi, Babette	214	Löwenthal, Max * 20.11.1850	256
Levi, Baruch * 1752	16	Löwenthal, Pauline * 30.11.1877	256
Levi, Brendel Barbara * 1781	11, 23, 264, 419	Löwenthal, Sigmund * 29.6.1881	256
Levi, Fanny * 10.6.1854	252	Lussheimer, Adolph * 9.5.1853	258
Levi, Gutel * 1801	16	Lussheimer, Emma Eva * 19.7.1858	258
Levi, Isaac	11, 419	Lussheimer, Fanni * 12.6.1857	258
Levi, Jette * 7.9.1855	252	Lussheimer, Frieda * 14.4.1862	258
Levi, Jette Henriette * 16.8.1789	280, 288, 289, 291	Lussheimer, Hanchen * 29.4.1852	257
Levi, Jonathan Aaron * 18.12.1759	280, 282	Lussheimer, Johanna Hannchen * 29.12.1852	258 7,
Levi, Joseph * 6.4.1861	252	Lussheimer, Karoline * 22.6.1850	258
Levi, Karoline * 10.8.1795	282, 289, 292	Lussheimer, Lazarus Hirsch * 2.7.1860	258
Levi, Mina * 25.8.1864	252	Lussheimer, Lina * 24.2.1846	257
Levi, Nathan	251	Lussheimer, Lisa * 1.8.1851	258
Levi, Rahel * 7.1.1825	251	Lussheimer, Ludwig * 2.4.1854	257
Levi, Regina	376	Lussheimer, Marx * 21.11.1795	257
Levi, Salomon * 21.11.1811	250	Lussheimer, Marx * 10.12.1823	7, 258
Levi, Samson * 9.4.1862	252	Lussheimer, Moriz * 17.9.1844	257
Levi, Samuel * 1785	252	Lussheimer, Samuel * 19.6.1793	258
Levi, Samuel * 31.1.1857	252	Lussheimer, Samuel * 10.11.1817	257
Levi, Sara * 27.10.1852	252	Lussheimer, Sara * 5.6.1856	257
Levi, Sophie * 1.11.1869	252	Lussheimer, Sophie * 29.1.1856	258
Levi, Susmann * 12.10.1820	252	Lussheimer, Wolf * 11.4.1848	257
Levi, Wolf Wilhelm * 9.4.1858	252	Maas, Aron	8
Levy, Johanna	382	Maas, Artur * 11.10.1896	259
Levy, Mathilda * 5.1869	349	Maas, Berta Lerol * 4.2.1907	471
Lewy, Hermine * 14.12.1893	353	Maas, Franziska * 23.12.1852	8
Lichtenberger, Ettl * 1775	18	Maas, Henry J * 21.6.1924	259
Lieben, Bartholomew * 12.5.1887	253	Machul, Jacob	329
Lieben, Jendel Judith * 1797	26, 403, 429	Machul, Mina Michal * 1778	64, 65, 246, 329, 332, 333, 341, 448, 449
Lieben, Max * 26.5.1860	253	Maehler, Sigismund * 18.7.1892	260
Lieben, Morris * 3.7.1885	253	Maier, Babette * 6.1.1856	347, 352, 353
Lieben, Simon * 1829	253	Maier, Chaiche * 1801	261
Lieber, Mina Maria * 28.10.1815	46	Maier, Edel * 28.2.1775	111
Lieber, Moses * 1769	46	Maier, Ester * 1795	261
Liebmann, Aaron	270	Maier, Eva * 1804	261
Liebmann, Jachet * 1757	270, 279	Maier, Frieda * 15.11.1866	262
Lindheimer, Fromet * 9.1807	220	Maier, Fromet Fanny * 7.12.1808	44, 261
Linz, Bernhard Baruch * 16.1.1841	81		
Linz, Helene * 24.2.1874	81		
Lion, Hermine * 16.7.1880	75		
Lirchtenauer, Fanni	34		

Maier, Gottschalk * 14.4.1862	262		287, 298
Maier, Gumbel * 21.2.1835	262	Mayer, Adelheid Ada * 2.12.1902	303
Maier, Götz * 1797	261	Mayer, Adolf * 4.4.1871	289
Maier, Jandulf Jonathan * 5.1757	44, 261	Mayer, Adolf * 11.11.1875	294
Maier, Johanna * 18.11.1812	261	Mayer, Albert * 15.6.1879	296
Maier, Lea * 1803	261	Mayer, Albert Aaron * 1865	301, 317
Maier, Max * 2.12.1864	262	Mayer, Albert H * 1912	309
Maier, Salomon * 1805	261	Mayer, Alexander * 27.9.1885	298, 315
Maier, Samuel Hirsch * 1800	262	Mayer, Alexander Sander * 9.4.1806	271
Maier, Sarah * 1741	359, 387, 414, 415, 416	Mayer, Alexander Sander Herz * 4.11.1786	217, 268, 276, 287
Maier, Theresia * 26.5.1847	350	Mayer, Alfred * 29.10.1883	290, 314
Maier, Wilhelm * 12.9.1868	262	Mayer, Alfred * 1.8.1885	295
Major, Fanny * 10.12.1809	464	Mayer, Anna Margot * 2.6.1920	310
Malsch, Frommet * 1768	388	Mayer, Anneliese * 19.6.1913	313
Malsh, Amalia * 8.10.1863	263	Mayer, Anonyma * 26.7.1818	272
Malsh, Emil * 3.2.1873	263	Mayer, Anonyma * 13.8.1854	286
Malsh, Fannie * 19.11.1866	263	Mayer, Anonyma * 26.12.1855	289
Malsh, Frances * 22.6.1876	263	Mayer, Anonyma * 9.7.1866	292
Malsh, Hattie * 5.1869	263	Mayer, Anonymus * 29.8.1813	271
Malsh, Meyer * 12.4.1835	263	Mayer, Anonymus * 21.8.1819	276
Malsh, Moses * 4.1865	263	Mayer, Anonymus * 29.9.1838	278
Malsh, Rosalie * 12.1872	263	Mayer, Anonymus * 17.7.1857	289
Mann, Rosa	308	Mayer, Anonymus * 27.11.1882	294
Mannheimer, Alfons * 9.7.1886	265	Mayer, Arohn Löw * 1.6.1818	277
Mannheimer, Alfred * 24.6.1914	265	Mayer, Babet * 28.5.1836	278
Mannheimer, Babette * 20.7.1842	264	Mayer, Babette * 1819	272
Mannheimer, Baruch * 18.9.1840	264	Mayer, Babette * 21.12.1855	286
Mannheimer, Baruch Esra + 29.12.1808	264	Mayer, Barbara * 26.3.1831	282
Mannheimer, Elias * 19.9.1844	264	Mayer, Benjamin	308
Mannheimer, Fradel * 20.9.1837	264	Mayer, Bernhard * 10.12.1856	286
Mannheimer, Jacob * 22.7.1808	264	Mayer, Bernhard * 30.4.1880	290, 311
Mannheimer, Leopold * 1852	265	Mayer, Bernhard * 20.10.1881	313
Mannheimer, Philipp * 6.12.1838	264	Mayer, Bertha * 19.9.1839	56
Mannheimer, Sarele Fradel + 31.8.1808	264	Mayer, Bertha * 7.4.1857	116, 121, 287
Marcus, Gisela Gittel * 3.10.1914	320	Mayer, Bertha * 17.1.1862	201, 292
Marschall, Michael Moses * 1809	180	Mayer, Bertha * 7.7.1863	286
Marschall, Wilhelmine * 13.9.1849	126, 180, 188, 189, 190	Mayer, Bertha * 21.8.1887	265, 294
Marx, Anonyma * 1.4.1854	266	Mayer, Betsey * 1855	288
Marx, Babette * 17.3.1892	267	Mayer, Betti * 10.8.1869	289
Marx, Daniel * 29.7.1860	266	Mayer, Bety * 11.10.1877	293
Marx, Frieda Selma * 1885	267	Mayer, Bety * 2.1.1883	295
Marx, Fromet * 1755	39, 42, 43	Mayer, Bety * 1.11.1888	290, 408
Marx, Hannchen * 5.11.1862	266	Mayer, Bety * 11.7.1905	303, 430
Marx, Hayum Herz * 1787	266	Mayer, Bety * 27.12.1907	308, 371
Marx, Heinrich * 26.1.1853	266	Mayer, Bär	347
Marx, Josef * 1887	267	Mayer, Caecilie * 26.4.1855	152, 284, 310
Marx, Judithe Jette * 2.3.1823	267, 465, 466, 467	Mayer, Carol R * 1.2.1939	319
Marx, Karoline * 5.7.1855	266	Mayer, Clara * 30.5.1847	281
Marx, Lina * 9.5.1894	267	Mayer, David * 1767	283
Marx, Löb * 23.7.1814	267	Mayer, David * 23.7.1848	286
Marx, Moses * 30.3.1852	267	Mayer, Edel * 3.10.1844	29, 278
Marx, Moses Hirsch * 24.6.1822	266	Mayer, Elisabetha * 2.3.1864	240, 293
Marx, Sarah * 4.1874	233	Mayer, Elise * 29.11.1859	287
Marx, Simon * 15.1.1858	266	Mayer, Elizabeth * 12.7.1915	309
Marx, Therese Drusella * 18.9.1829	201	Mayer, Elsa * 15.11.1889	204, 299
Marx, Valentin * 10.12.1786	465	Mayer, Emil * 9.3.1876	295
Marx, Wilhelm * 21.10.1890	267	Mayer, Emilie * 8.8.1871	294, 391
Mayer, Aaron * 1.12.1816	277	Mayer, Emma * 12.10.1843	285
Mayer, Aaron * 18.2.1853	286	Mayer, Erna * 14.6.1902	304, 426
Mayer, Aaron * 23.6.1868	289	Mayer, Ernestine * 12.1860	291
Mayer, Abraham	12	Mayer, Ester	399
Mayer, Abraham	281	Mayer, Ester * 20.2.1820	277
Mayer, Abraham	301	Mayer, Ester * 13.2.1828	280, 288
Mayer, Abraham * 10.12.1887	299	Mayer, Ester * 9.1.1833	162, 282, 289, 299, 302, 304
Mayer, Abraham From * 21.2.1823	116, 119, 276,	Mayer, Esther Ernestine * 1791	269
		Mayer, Fail Fanny * 1819	136, 275, 401,

	406	Mayer, Isak * 20.10.1873	293
Mayer, Fanny * 24.2.1842	283	Mayer, Jacobina * 22.2.1822	277
Mayer, Fanny * 25.2.1847	278	Mayer, Jenny * 17.2.1901	299
Mayer, Fanny * 22.1.1852	284	Mayer, Jerome * 31.8.1916	306
Mayer, Felix * 3.12.1840	351	Mayer, Jonas * 24.7.1803	269, 282, 289, 292
Mayer, Ferdinand * 13.3.1849	281		
Mayer, Flora * 14.12.1915	303	Mayer, Jonathan * 27.2.1827	162, 280, 289, 299, 302, 303, 304, 306, 307, 311, 314, 316, 408
Mayer, Frances * 12.1865	291		
Mayer, Frieda * 21.8.1919	312	Mayer, Joseph * 11.3.1792	145, 270, 279, 285
Mayer, Friederika * 30.5.1856	281	Mayer, Joseph * 4.2.1834	278
Mayer, Friedmann * 9.7.1866	289, 302	Mayer, Joseph * 22.1.1846	284, 295, 310
Mayer, Friedrich * 14.11.1888	299	Mayer, Joseph * 10.1.1870	294, 303, 430
Mayer, Gedalja * 19.9.1860	292	Mayer, Joseph * 13.9.1874	104, 134, 293, 305, 318
Mayer, George * 1857	288		
Mayer, George * 1861	291	Mayer, Joseph * 12.1875	291
Mayer, Grete * 18.11.1919	127, 308	Mayer, Julie * 14.2.1880	295
Mayer, Gustav * 30.4.1877	290, 307	Mayer, Julius * 15.4.1876	290, 306
Mayer, Gustel * 15.8.1849	283	Mayer, Julius * 1914	314
Mayer, Gütel * 13.7.1828	276	Mayer, Karl * 25.8.1881	294, 312
Mayer, Gütel * 8.10.1828	273, 291	Mayer, Karl * 29.9.1894	301, 317
Mayer, Gütel Gertrude * 1781	46	Mayer, Karolina * 13.10.1841	235, 240, 285, 293, 305, 413
Mayer, Hanna * 31.10.1817	1, 103, 125, 145, 148, 151, 224, 279, 406		
	283	Mayer, Karoline * 1776	268
Mayer, Hanna * 21.7.1838	283	Mayer, Karoline * 24.4.1852	288
Mayer, Hannchen * 26.1.1861	119, 287, 313, 435	Mayer, Kaufmann * 7.10.1839	235, 240, 278, 293, 305, 413
	294, 356		
Mayer, Hannchen * 24.8.1868	312	Mayer, Kehla * 4.10.1814	271
Mayer, Hans Julius * 26.6.1914	312	Mayer, Kurt * 25.4.1896	300
Mayer, Hayum * 24.5.1840	283	Mayer, Lazarus * 1.4.1827	276
Mayer, Hedwig * 21.7.1895	299, 428	Mayer, Lea * 5.5.1854	287
Mayer, Heinriette * 21.12.1844	285	Mayer, Lehmann * 20.10.1855	287, 298, 315
Mayer, Heinz Joachim * 17.7.1921	316	Mayer, Liebmann * 1806	274
Mayer, Helena	390	Mayer, Liebmann * 8.10.1828	273
Mayer, Helene T * 17.9.1943	319	Mayer, Liebmann * 17.9.1853	284
Mayer, Herman * 2.2.1859	288	Mayer, Liebmann Elieser Herz * 19.10.1776	268, 274, 283, 284, 401
Mayer, Herrmann * 1.1.1877	296		
Mayer, Herrmann * 15.4.1878	295, 310	Mayer, Lilie * 17.7.1858	287
Mayer, Herta * 9.7.1907	104, 134, 305	Mayer, Lillie * 27.12.1865	288
Mayer, Herz * 9.3.1803	271	Mayer, Lina * 9.11.1863	292
Mayer, Herz * 12.4.1815	152, 275, 284, 295, 296	Mayer, Lina * 27.3.1874	294
	283	Mayer, Lisette * 21.5.1826	277
Mayer, Herz * 16.9.1847	283	Mayer, Lisette * 24.4.1858	286
Mayer, Herz Naftali Isaac * 1737	268, 271, 274, 276	Mayer, Lodewijk * 27.8.1945	320
	314	Mayer, Louis * 7.1870	291
Mayer, Hilde * 6.1917	309	Mayer, Ludwig * 10.4.1874	289, 304, 320, 426
Mayer, Hildegard * 1909	297		
Mayer, Hugo * 4.6.1877	297	Mayer, Ludwig * 24.12.1880	296
Mayer, Händle Johanna * 26.5.1817	139, 217, 276	Mayer, Ludwig * 5.11.1886	298
Mayer, Ida * 12.2.1879	290, 303, 430	Mayer, Lui * 9.6.1877	294
Mayer, Ilse Beate * 12.2.1918	313	Mayer, Luise * 6.2.1853	287
Mayer, Irma * 1.10.1907	307	Mayer, Maier * 1755	270, 279
Mayer, Isaac * 1747	269, 277, 280, 282	Mayer, Maier Hirsch * 28.12.1836	283
	271	Mayer, Maier Joseph * 25.3.1816	279, 285, 293
Mayer, Isaac * 1808	276	Mayer, Malchen * 26.4.1850	286
Mayer, Isaac * 14.5.1830	280, 291	Mayer, Malchen * 3.8.1851	286
Mayer, Isaac * 26.10.1833	201, 243, 282, 292, 300	Mayer, Manfred M * 15.6.1916	307
Mayer, Isaac * 19.9.1834	268	Mayer, Marion * 15.4.1950	320
	268	Mayer, Marks * 7.1864	288
Mayer, Isaac Herz * 1782	29, 269, 277, 293, 294	Mayer, Marx * 1800	269, 280, 288, 289, 291
Mayer, Isaac Maier * 1790	294		
	265, 278, 294, 303, 312, 356, 391	Mayer, Marx * 30.5.1802	281
Mayer, Isaak * 8.4.1842	293	Mayer, Marx * 17.2.1846	281
	293	Mayer, Max * 10.1.1851	297
Mayer, Isaak * 30.11.1865	204, 289, 299, 428	Mayer, Max * 1864	291
Mayer, Isaak Hirsch * 8.1.1859			

Mayer, Max * 18.5.1865	289	Moses, Fanny * 1767	63
Mayer, Max * 11.11.1877	296, 309	Moses, Fratel * 1772	328, 332, 334
Mayer, Max * 29.8.1878	294	Moses, Jette + 1838	387
Mayer, Max * 5.3.1904	305, 318	Moses, Rebekka Riske * 25.12.1788	321
Mayer, Max * 29.8.1907	309	Mueller, Louise * 3.10.1894	189
Mayer, Max * 27.11.1907	304, 320	Münzesheimer, Ahron * 29.11.1854	321
Mayer, Michael	313	Münzesheimer, Emma * 17.12.1849	49, 321
Mayer, Mina Menkele * 5.1.1810	271	Münzesheimer, Gumbel Machol * 1780	321
Mayer, Moritz * 3.3.1882	290	Münzesheimer, Gustav * 18.3.1848	321
Mayer, Moritz * 10.2.1884	294	Münzesheimer, Hannchen * 17.6.1856	321
Mayer, Moses * 13.11.1824	273, 288	Münzesheimer, Hindel Gumbel * 21.3.1820	140
Mayer, Moses Hirsch * 13.6.1810	283	Münzesheimer, Mina * 27.1.1847	321
Mayer, Paula * 24.4.1904	303	Münzesheimer, Moses * 25.11.1817	49, 140, 227, 321, 343
Mayer, Paulina * 1.4.1856	288	Münzesheimer, Pauline * 8.5.1862	140, 321
Mayer, Paulina * 1.1.1873	294	Münzesheimer, Regina * 10.11.1851	227, 321
Mayer, Pauline * 3.1857	291	Münzesheimer, Thekla * 4.5.1853	321, 343
Mayer, Pauline * 29.7.1863	289	Nachmann, Hermann * 3.4.1851	96
Mayer, Pauline * 29.7.1867	293	Nachmann, Ida * 7.3.1880	96
Mayer, Rachel + 12.1804	12	Nathan, Sela * 1762	86
Mayer, Rees * 1795	269	Necha,	437
Mayer, Regina * 7.8.1870	293, 413	Neidensteiner, Aron Liebmann * 15.2.1758	322
Mayer, Reichel * 24.3.1790	285	Neidensteiner, Gutel * 1751	322
Mayer, Rosa * 25.5.1875	295	Neidensteiner, Gütle * 1803	141, 211, 221, 323
Mayer, Rosa * 22.8.1876	76, 351	Neidensteiner, Hayum * 15.8.1809	323
Mayer, Rosalia * 13.9.1820	276	Neidensteiner, Liebmann Elieser Simon * 1725	322, 323
Mayer, Rosina	61	Neidensteiner, Maier Liebmann * 1766	211, 322, 323
Mayer, Ruben Rudolf * 2.9.1859	292, 300	Neuberger, Ganette * 23.4.1836	230
Mayer, Ruth Caecilie * 9.4.1910	310	Neuberger, Keila Chaja * 15.6.1763	5
Mayer, Saly * 20.10.1886	290, 316	Neugass, Emma * 9.10.1854	382
Mayer, Saly * 27.1.1906	308, 319	Neugass, Leopold * 15.7.1818	382
Mayer, Samuel * 4.1859	291	Neumann, Hanna * 9.11.1833	68, 384
Mayer, Sandra * 27.11.1935	319	Neumann, Hendel * 14.4.1811	68
Mayer, Sara * 9.11.1811	274, 283	Neumann, Hirsch * 4.3.1805	68
Mayer, Sara * 11.7.1824	277	Niedermann, Nathan * 8.3.1862	470
Mayer, Sarah * 2.12.1815	276	Niedermann, Paula * 29.6.1895	470
Mayer, Selma * 30.8.1904	308, 363	Niething, Emma Katharina * 9.5.1868	229
Mayer, Siegfried * 19.7.1877	127, 308, 319, 363, 371	Niething, Jacob * 1826	229
Mayer, Sigmund	70	Obst, Arthur * 30.5.1875	324
Mayer, Simon * 2.6.1853	288	Obst, Lippmann Leopold * 1850	324
Mayer, Simon Herz * 7.8.1774	266, 268, 271, 288, 291	Odenheimer, Dorothea Dolz * 11.2.1785	37, 40, 44, 46
Mayer, Simon Herz * 4.4.1825	276	Odenheimer, Herz Salomon	40
Mayer, Sophia * 28.7.1861	288	Oettinger, Raphael * 11.12.1872	325
Mayer, Sophia * 1.1863	291	Oppenheimer, Abraham * 17.5.1841	339
Mayer, Sophia * 1.12.1864	243, 292	Oppenheimer, Abraham * 3.12.1842	335
Mayer, Sophie * 8.10.1850	284	Oppenheimer, Abraham * 24.10.1847	338
Mayer, Sophie * 3.7.1860	286	Oppenheimer, Abraham * 18.6.1850	340, 346
Mayer, Sophie * 15.5.1861	162, 289	Oppenheimer, Abraham Frohen Isaac * 1784	24, 129, 326, 330, 335, 337, 338, 339, 340, 405
Mayer, Sprinz Sophia * 11.4.1823	266, 273	Oppenheimer, Adolph * 3.2.1865	342, 349
Mayer, Thekla * 8.3.1880	105, 235, 239, 293, 380, 385	Oppenheimer, Anonyma * 3.7.1840	335
Mayer, Theodor * 15.3.1880	294	Oppenheimer, Anonymus * 8.5.1841	335
Mayer, Tobias * 19.7.1861	286	Oppenheimer, Artur * 1888	344
Mayer, Wilhelmine * 3.9.1852	48, 70	Oppenheimer, Auguste * 1.7.1884	344
Mayer, Wolf * 28.10.1832	278	Oppenheimer, Auguste * 8.10.1891	347
Mayer, Wolf * 4.11.1872	293	Oppenheimer, Babet * 15.4.1823	329, 449
Mayer, Zacharias * 15.5.1848	284, 296, 309	Oppenheimer, Babetta * 17.6.1877	345
Meckesheimer, Eva Hefele * 9.10.1806	422	Oppenheimer, Barbara * 17.11.1834	332
Meinhold, Gumbel Löb	210	Oppenheimer, Bella * 4.11.1882	347
Meinhold, Sophia Sprinz * 1792	2, 112, 210, 218, 219, 412	Oppenheimer, Blanche * 6.1.1899	349
Merklinger, Emanuel Manasse * 26.8.1805	440	Oppenheimer, Brendel * 1775	44, 261
Merklinger, Wilhemine Hanna * 18.8.1870	440	Oppenheimer, Carolina * 7.9.1848	336
Metzger, Babette * 2.8.1839	204	Oppenheimer, Carolina * 20.10.1848	340, 473
Meyer, Johanna * 1766	398	Oppenheimer, Carolina Gitel * 1806	329
Michel, Leonie * 30.4.1876	138		
Morgenrot, Mina * 1875	138, 182		

Oppenheimer, Caroline * 13.9.1828	252, 332	Oppenheimer, Julius * 26.3.1888	345
Oppenheimer, Caroline * 20.8.1844	132, 334	Oppenheimer, Julius Leopold * 5.11.1888	348
Oppenheimer, David Aron * 1776	321	Oppenheimer, Karoline * 1803	328
Oppenheimer, David Zacharias * 4.1785	338	Oppenheimer, Karoline * 2.9.1850	341, 392, 393
Oppenheimer, Dolze Therese * 1799	341	Oppenheimer, Karoline * 30.5.1852	338
Oppenheimer, Edel * 1805	328	Oppenheimer, Kate * 1903	349
Oppenheimer, Eduard * 29.4.1855	338	Oppenheimer, Klara * 4.5.1843	339
Oppenheimer, Elise * 7.11.1857	340, 447	Oppenheimer, Klara * 19.4.1853	338
Oppenheimer, Else * 11.7.1907	122	Oppenheimer, Lazarus * 20.10.1811	329
Oppenheimer, Emilie * 1.9.1872	345	Oppenheimer, Lea * 26.3.1795	465
Oppenheimer, Emma * 22.10.1838	332, 342, 349, 350, 390, 434, 436	Oppenheimer, Lehmann * 11.11.1840	343
Oppenheimer, Erna * 30.1.1904	76, 351	Oppenheimer, Leopold * 13.2.1846	333
Oppenheimer, Ernst Bär * 30.6.1908	350	Oppenheimer, Leopold * 22.5.1852	340, 347, 352, 353
Oppenheimer, Eugenie * 17.11.1864	338	Oppenheimer, Leopold * 21.5.1902	350
Oppenheimer, Flora * 10.10.1861	150	Oppenheimer, Ludwig Louis * 11.7.1878	344
Oppenheimer, Frida * 27.4.1871	342, 434	Oppenheimer, Löb Gumbel * 1.11.1818	330, 340, 346, 347, 447, 473
Oppenheimer, Friederike * 16.5.1867	338	Oppenheimer, Machul * 5.9.1819	95, 329, 341, 392, 393
Oppenheimer, Fromet * 11.6.1774	283	Oppenheimer, Maier * 25.3.1817	338
Oppenheimer, Gotschall * 10.9.1869	342, 350	Oppenheimer, Maier Löw * 28.11.1817	339
Oppenheimer, Gumbel * 5.4.1835	333	Oppenheimer, Margaret * 2.11.1900	349
Oppenheimer, Gustav * 2.12.1883	347	Oppenheimer, Maria Mirjam * 1788	326, 339
Oppenheimer, Gustav * 9.7.1887	347, 352	Oppenheimer, Marianne * 10.9.1817	47, 64, 69, 70, 247, 329
Oppenheimer, Gütel	369	Oppenheimer, Marianne Mina * 15.10.1823	330, 338
Oppenheimer, Gütel * 6.5.1814	129, 330, 337, 339	Oppenheimer, Marie Babette * 21.9.1885	348
Oppenheimer, Hanna * 14.7.1833	333	Oppenheimer, Mathilde * 26.10.1849	336
Oppenheimer, Hans Jakob * 7.9.1922	353	Oppenheimer, Mina * 19.1.1841	333, 354
Oppenheimer, Heinrich * 6.1.1890	347, 353	Oppenheimer, Mina * 13.6.1851	336
Oppenheimer, Hendle Hanchen * 3.10.1816	24, 330, 405	Oppenheimer, Mina * 5.3.1856	340
Oppenheimer, Henriette * 29.10.1849	337	Oppenheimer, Mina * 11.6.1873	342, 390
Oppenheimer, Henriette Hendle * 16.8.1815	246, 247, 329	Oppenheimer, Mina * 31.3.1886	347
Oppenheimer, Henriette Jette * 29.10.1832	332	Oppenheimer, Minke * 1810	328
Oppenheimer, Herrmann * 2.12.1883	347	Oppenheimer, Moses * 1795	331
Oppenheimer, Hugo * 23.9.1874	76, 345, 351	Oppenheimer, Moses * 21.6.1845	335, 345, 351
Oppenheimer, Irving * 10.6.1911	349	Oppenheimer, Moses Abraham * 4.2.1822	330
Oppenheimer, Isaac * 28.6.1812	330, 335, 345, 348	Oppenheimer, Moses Joseph * 1799	252, 328, 332, 342
Oppenheimer, Isaac * 14.7.1833	333	Oppenheimer, Regina * 10.2.1854	340
Oppenheimer, Isaac * 1.5.1836	332	Oppenheimer, Regine * 3.9.1857	336
Oppenheimer, Isaac Hirsch * 8.3.1837	333, 342, 349, 350, 390, 434, 436	Oppenheimer, Rosa * 14.7.1859	338
Oppenheimer, Isaac Seckel Joseph * 6.1744	326, 328, 329, 330	Oppenheimer, Ruth	352
Oppenheimer, Isaac Wolf * 1.2.1821	330	Oppenheimer, Samuel * 18.7.1844	344
Oppenheimer, Isaac Wolf * 4.8.1821	329	Oppenheimer, Sannche * 23.11.1884	347
Oppenheimer, Isidor * 19.2.1840	339	Oppenheimer, Sara * 1750	209
Oppenheimer, Jakob * 11.2.1840	333	Oppenheimer, Sara * 12.1794	338
Oppenheimer, Jakob * 27.6.1845	339	Oppenheimer, Sara * 20.12.1849	338
Oppenheimer, Jakob + 1879	343	Oppenheimer, Schanet * 5.1.1842	334
Oppenheimer, Janette	331	Oppenheimer, Schmucl * 31.7.1811	328
Oppenheimer, Janette * 1825	331	Oppenheimer, Schönle Jeanette * 4.1778	334
Oppenheimer, Jeanette Jette * 1810	329	Oppenheimer, Sigmund * 8.7.1859	340
Oppenheimer, Jenny * 26.3.1901	350	Oppenheimer, Simon * 9.12.1855	336, 348
Oppenheimer, Jette * 6.4.1804	99, 130, 214, 248, 361, 362	Oppenheimer, Simon * 5.6.1858	338
Oppenheimer, Jette * 3.1.1821	49, 140, 227, 321, 343	Oppenheimer, Simon * 10.5.1866	342
Oppenheimer, Johanna * 1819	243	Oppenheimer, Simon Zacharias * 13.10.1783	339
Oppenheimer, Johanna * 17.5.1877	344	Oppenheimer, Sophia * 19.1.1836	333
Oppenheimer, Jonas Bär	344	Oppenheimer, Sophia * 11.7.1848	333
Oppenheimer, Joseph * 18.1.1804	329, 333, 342, 354	Oppenheimer, Sophie * 22.2.1868	342, 436
Oppenheimer, Joseph * 15.12.1830	332	Oppenheimer, Sophie Sprinz * 1808	252, 329, 332, 342
Oppenheimer, Joseph Isaac * 1776	326, 328, 332, 334	Oppenheimer, Sprinz Franziska * 22.7.1820	227
		Oppenheimer, Theresia * 13.6.1848	95, 96, 97, 197, 244, 341
		Oppenheimer, Theresia * 5.8.1876	345
		Oppenheimer, Vogel * 8.10.1813	329, 448
		Oppenheimer, Vogel * 23.4.1826	330

Oppenheimer, Wihelmine * 13.8.1824	65, 71, 72, 73, 329	Pohl, Nikolaus	362
Oppenheimer, Wolf * 12.1.1809	132, 328, 334	Pohl, Otto * 30.1.1874	362
Oppenheimer, Wolf * 1.4.1843	333	Raphael, Murle Mariam * 1754	206
Oppenheimer, Wolf Benjamin Isaac * 1777	64, 65, 246, 326, 329, 332, 333, 341, 448, 449	Rath, Anna Katharina * 1.11.1904	457
Oppenheimer, Zacharias * 7.8.1862	338	Regensburger, Nathan * 28.10.1902	363
Oppenheimer, Zacharias Löb * 18.1.1764	214	Reichenberger, Abraham * 28.6.1838	364
Ordenstein, Jacobine * 22.10.1837	348	Reichenberger, Bär	364
Ottenheimer, Isaak Hirsch * 17.11.1835	354	Reichenberger, Ester * 24.6.1845	364
Ottenheimer, Joseph * 31.10.1882	354	Reichenberger, Isaak * 5.11.1849	364
Ottenheimer, Moritz * 30.10.1870	354	Reichenberger, Jakob * 5.8.1847	364
Ottenheimer, Moses * 1867	354	Reichenberger, Löb * 6.11.1843	364
Ottenheimer, Samuel * 12.8.1869	355	Reichenberger, Löw * 17.1.1836	364
Ottenheimer, Seligmann	354	Reichenberger, Salomon * 1813	364
Ottenheimer, Siegmund * 10.1.1902	355	Reinach, Rosine * 1779	146
Ottenheimer, Wilhelm * 6.5.1900	355	Reis, Abraham	369
Ottenheimer, Wolf Mayer * 11.6.1824	355	Reis, Anonyma * 31.12.1867	368
Palm, Jenny * 6.2.1892	315	Reis, Bernhard * 6.8.1848	367
Palm, Joseph * 23.1.1854	315	Reis, Bertha * 6.5.1872	368
Palmer, Eliza Francis * 8.3.1839	28	Reis, Fanny * 21.11.1889	312
Pfeifer, Bär * 28.3.1842	357, 358	Reis, Gumberich * 8.9.1758	365
Pfeifer, Löw	444	Reis, Gumperich * 24.8.1841	367
Pfeifer, Nathan	357	Reis, Gustav * 25.6.1870	368
Pfeifer, Rebekka * 17.1.1792	61, 281, 444	Reis, Helene * 17.11.1866	368
Pfeiffer, Bertha * 29.1.1874	357	Reis, Jachibet Jette * 1823	113
Pfeiffer, Florence * 11.1887	357	Reis, Jacob Josef * 20.9.1830	366, 368
Pfeiffer, Gertrude * 26.9.1890	357	Reis, Jesaias * 15.5.1774	113
Pfeiffer, Hannah * 10.1880	357	Reis, Johanna * 16.5.1853	367
Pfeiffer, Jacob * 29.10.1869	357	Reis, Josef * 12.9.1861	368
Pfeiffer, Joseph * 28.2.1867	357, 358	Reis, Joseph	312
Pfeiffer, Lewis * 5.1882	357	Reis, Joseph * 1.6.1790	365, 368
Pfeiffer, Regina * 9.10.1899	358	Reis, Lazarus + 10.1806	107, 108
Pfeiffer, Tillie * 1.1877	357	Reis, Lea * 1.2.1778	107, 112
Pfitter, Esther * 15.10.1760	280, 282	Reis, Luise Luva * 4.12.1780	108, 110, 113, 367, 389
Pforzheimer, Babette Beble * 1802	359	Reis, Mina Wilhelmine * 8.3.1777	333
Pforzheimer, Brendel * 1808	359	Reis, Moses * 19.10.1863	368
Pforzheimer, Clara * 31.1.1837	27, 33, 360, 370	Reis, Mäandel Wilhelmine * 16.1.1838	367
Pforzheimer, Jette * 1837	360	Reis, Recha Rebekka * 18.8.1865	368
Pforzheimer, Johanna * 1805	359	Reis, Samuel * 21.7.1836	367
Pforzheimer, Karoline Gutel * 10.10.1761	163, 166, 452	Reis, Tamar * 20.2.1754	109
Pforzheimer, Klara * 1798	359	Reis, Wolf * 15.2.1842	369
Pforzheimer, Mina * 18.9.1839	56, 79, 81, 82, 360	Reis, Wolf * 2.1.1847	367
Pforzheimer, Nathan * 1800	27, 79, 89, 359, 360	Reis, Zodik * 9.8.1839	367
Pforzheimer, Nathan Baruch	163, 359	Reiß, Frieda	312
Pforzheimer, Regina * 29.1.1833	89, 93, 360, 394	Reuß, Bianka * 28.9.1873	459
Pforzheimer, Salomon Nathan * 1764	359, 360	Rice, Eunice * 10.4.1916	55
Pforzheimer, Sarah * 24.3.1834	360	Richheimer, Gutel * 14.1.1791	209, 427
Pinkum, Ann Shae * 15.1.1875	181	Richheimer, Joseph Löw * 1746	209
Pohl, Anna * 17.4.1871	362	Richheimer, Karoline * 20.7.1869	355
Pohl, Anonymus * 25.4.1868	361	Richheimer, Mathilde Madel * 13.11.1840	223, 236, 439
Pohl, Elise * 20.3.1872	361	Richheimer, Moses * 1811	223
Pohl, Helene * 13.2.1875	361	Richter, Edeline	131
Pohl, Henriette * 12.6.1869	361	Rieser, Bernhard * 2.1758	86
Pohl, Ida * 14.12.1879	362	Rieser, Wilhelmine * 1808	50, 86
Pohl, Jakob * 8.4.1835	361	Rigold, Regina Rechel * 17.7.1795	473
Pohl, Jenny * 17.4.1871	362	Roos, Ella	347
Pohl, Julius * 8.3.1870	362	Rosenband, Jennie * 1853	32
Pohl, Karoline * 27.11.1868	362	Rosenbaum, Isaac * 1868	370
Pohl, Martha * 11.7.1870	361	Rosenbaum, Joseph	371
Pohl, Moritz * 8.3.1839	362	Rosenbaum, Marilyn * 12.5.1937	371
Pohl, Nathan Nievilius	361	Rosenbaum, Max * 21.1.1908	371
Pohl, Nicolaus * 4.11.1872	362	Rosenberg, Aron + 1897	372
Pohl, Nicolaus Richard * 24.5.1873	361	Rosenberg, Samuel * 8.6.1871	372
		Rosenfeld, Arnold * 15.9.1875	374
		Rosenfeld, Babette Bessle * 1801	36, 452, 453, 454
		Rosenfeld, David	374
		Rosenfeld, Friedhilde * 21.6.1909	373

Rosenfeld, Joseph Löw * 6.8.1823	373	Schmitt, Hirsch Samuel * 1787	387
Rosenfeld, Julius Albert * 18.7.1908	374	Schmitt, Katharina Gretel * 11.12.1815	387
Rosenfeld, Justin Benno * 20.10.1920	373	Schmitt, Klara * 25.1.1817	387
Rosenfeld, Klara * 1812	141	Schmitt, Samuel * 1749	387
Rosenfeld, Lisa * 29.9.1905	373	Schnell, Malchen Amalie * 11.5.1841	234
Rosenfeld, Louise * 9.7.1912	374	Schuester, Frommet	354
Rosenfeld, Maier * 8.9.1871	373	Schulz, Magdalena Sprinz * 3.5.1823	60
Rosenfeld, Salomon	452	Schwab, Elias * 8.9.1826	72
Rosenstern, Aaron * 1798	375	Schwab, Emma * 8.1.1868	72
Rosenstern, Levi * 17.2.1839	375	Schwab, Gitl genannt Lina * 6.5.1857	57
Rosenstrauss, Aaron Baruch	376	Schwab, Sara	88
Rosenstrauss, Baruch * 23.7.1829	376	Schwarzschild, Mina Madel * 7.8.1836	355
Rosenstrauss, Joseph * 8.6.1831	376	Schweizer, Abraham * 23.11.1840	388
Rosenstrauss, Leopold * 7.1.1834	376	Schweizer, Anonymus * 2.2.1840	388
Rosenstrauss, Nathan * 1796	137, 376	Schweizer, Babette * 10.6.1842	388
Rosenstrauss, Rosalie * 9.9.1839	137, 376	Schweizer, Isaak * 8.6.1846	388
Rosenstrauss, Seligmann * 5.10.1835	376	Schweizer, Isaak Bär * 14.5.1808	388
Rosenthal, Franziska * 1856	311	Schweizer, Josef * 1764	388
Rosenweiler, David * 1790	377	Schweizer, Josef * 17.5.1844	388
Rosenweiler, Jakob Marum * 1750	377	Schweizer, Leopold * 29.7.1850	388
Rothschild, Max * 25.2.1892	379	Schweizer, Wolf * 20.12.1848	388
Rothschild, Samuel	23	Seidenberger, Isidor * 5.7.1851	389
Rothschild, Sarah Zerla * 1807	23, 29	Seidenberger, Jacob Joseph Maier * 18.11.1774	389
Rubenburg, Esther	125	Seidenberger, Moses * 20.1.1815	389
Rubin, Lewis Joseph * 5.8.1950	380	Seidenberger, Salomon * 11.11.1852	389
Rubin, Shulamith Shelli * 5.10.1944	380	Seligmann, Ernst * 17.2.1904	390
Rubin, Theodore Todya * 1.11.1904	380	Seligmann, Julius * 14.2.1903	390
Runkel, Abraham * 13.11.1850	381, 382	Seligmann, Margarete * 20.8.1905	390
Runkel, Abraham * 9.5.1881	383	Seligmann, Selig Joseph + 1899	390
Runkel, Emanuel * 12.1.1853	57, 381, 383	Seligmann, Simon Sigmund * 2.4.1871	390
Runkel, Karoline * 14.1.1858	381	Seller, Ella * 17.5.1891	97
Runkel, Klara * 17.1.1854	297, 381	Sichel, Ernestine Esther * 22.9.1849	426
Runkel, Leopold Löb Feist * 15.10.1824	297, 381, 382, 383	Siegel, Adolf * 11.12.1873	391
Runkel, Liebmann * 17.8.1855	381	Siegel, Alma Adelheid * 7.6.1909	391
Runkel, Löb Abraham Levi * 27.6.1793	381	Siegel, Leopold	391
Runkel, Sophie Bertha * 17.8.1887	57, 383	Siegel, Manfred * 17.1.1911	391
Salomon, Regina	372	Siegel, Max * 31.10.1907	391
Salomon, Sara Serle * 1736	207	Simon, Abraham * 16.6.1819	392
Samson, Regina Rachel + 1805	360, 417	Simon, Blum Löb * 1775	20, 216
Samuel, Esther * 1774	37	Simon, Bräunle	165
Sasserath, Alfred * 20.5.1869	384	Simon, Eduard * 31.1.1880	393
Sasserath, Nelly Henriette * 11.10.1897	384	Simon, Elias	392
Scheuermann, David * 6.4.1865	385	Simon, Emmanuel * 18.12.1866	394
Scheuermann, Fritz * 10.2.1929	385	Simon, Kättchen * 24.1.1885	392
Scheuermann, Hanna * 22.7.1932	385	Simon, Mina * 5.10.1886	392
Scheuermann, Max * 13.6.1899	385	Simon, Nathan * 8.5.1847	393
Schiffer, Sara	123	Simon, Salomon + 1893	394
Schild, Merla Malchen * 1865	191	Simon, Seligmann * 1817	393
Schlesinger, Bessle Babette * 26.6.1825	336, 348	Simon, Weile * 1735	268, 271, 274, 276
Schlesinger, Dorothea Fore * 15.3.1816	345	Simons, Jakob * 27.3.1851	395
Schlesinger, Ferdinand * 17.4.1846	386	Simons, Leonhard * 20.4.1882	395
Schlesinger, Jette * 12.1.1836	201, 243, 292, 300	Sinn, Ricke * 1846	254
Schlesinger, Johanna * 1808	294	Sinsheimer, Aaron * 1821	402
Schlesinger, Johanna * 14.2.1842	386	Sinsheimer, Abraham * 6.12.1814	398
Schlesinger, Joseph * 18.8.1836	386	Sinsheimer, Abraham Haiem * 10.5.1814	397
Schlesinger, Klara * 18.10.1837	386	Sinsheimer, Abraham Hayum * 1725	323, 396, 397, 398
Schlesinger, Mina * 2.4.1839	386	Sinsheimer, Anonyma * 2.1.1854	403
Schlesinger, Raphael * 1780	336, 386	Sinsheimer, Anonymus * 12.1.1867	403
Schlesinger, Ruben * 4.9.1791	292	Sinsheimer, Babette * 25.6.1849	401
Schlesinger, Samuel * 1811	386	Sinsheimer, Benedikt * 27.11.1826	398
Schleißinger, Helena * 27.4.1852	315	Sinsheimer, Benedikt * 17.2.1852	401, 406
Schloss, Bernhard * 31.3.1848	183	Sinsheimer, Brendel * 1776	396
Schloss, Frieda * 28.1.1883	183	Sinsheimer, David * 30.7.1823	398
Schmetzer, Eva * 1817	87, 90, 91, 92	Sinsheimer, Elias * 20.12.1809	397
Schmetzer, Isaac * 1761	87	Sinsheimer, Friederike * 24.10.1857	403
Schmitt, Hirsch * 1820	387	Sinsheimer, Haiem Hirsch * 12.11.1816	398

Sinsheimer, Hannchen * 24.2.1861	253, 403	Stern, Bertha * 29.9.1848	307, 408
Sinsheimer, Hayum Abraham * 1779	396, 397	Stern, Crescentia Karolina * 22.7.1833	299
Sinsheimer, Henry L * 1861	404	Stern, Elias Hirsch * 1791	340
Sinsheimer, Jeanette * 26.6.1863	403	Stern, Emma	413
Sinsheimer, Jennie * 1863	404	Stern, Hannchen	300
Sinsheimer, Jette * 1807	47, 397	Stern, Henriette + 30.4.1896	447
Sinsheimer, Johanna * 4.1.1831	398, 421	Stern, Jeannette * 15.11.1861	151
Sinsheimer, Lazarus * 11.1.1829	398, 404	Stern, Samuel	413
Sinsheimer, Liebmann * 25.7.1850	401	Stern, Sigmund * 11.8.1869	413
Sinsheimer, Lina * 17.12.1873	403	Stern, Sprinz Sophie * 15.10.1826	340, 346, 347, 447, 473
Sinsheimer, Löb * 1787	399, 405	Sternfeld, Hulda * 9.1872	32
Sinsheimer, Maier * 12.2.1819	136, 398, 401, 406	Sternfeld, Moritz * 1838	32
Sinsheimer, Martha * 1859	404	Sternfels, Bräuel Brunette * 1824	286
Sinsheimer, Maurice * 1881	406	Sternfels, Maier Bärle * 1782	286
Sinsheimer, Moses * 1.5.1821	4, 253, 398, 403	Straßburger, Abraham Aron * 1742	359, 387, 414, 415, 416
Sinsheimer, Rebecca * 8.5.1856	404	Straßburger, Babette Bela * 1768	359, 360, 414
Sinsheimer, Regina * 12.2.1847	136, 401	Straßburger, Barbara * 1806	215, 220, 226, 290, 369, 416, 423
Sinsheimer, Regina * 4.9.1855	403	Straßburger, Gumbel Abraham * 24.10.1769	414, 415
Sinsheimer, Regina Jette * 17.4.1813	30, 169, 174, 195, 222, 398	Straßburger, Isaak Abraham * 1774	414
Sinsheimer, Robert B * 1865	404	Straßburger, Klare Brendel * 1788	215, 387, 414, 416
Sinsheimer, Rose * 1854	404	Straßburger, Marianne * 1807	132
Sinsheimer, Sadie * 1869	404	Strauß, Abraham	421
Sinsheimer, Seligmann * 30.7.1825	398	Strauß, Abraham * 1859	421
Sinsheimer, Simon * 7.12.1831	400, 405	Strauß, Adelheid * 4.7.1867	470
Sinsheimer, Simon Abraham * 15.3.1780	169, 396, 398, 401, 403, 404, 421, 429	Strauß, Anonyma * 27.10.1848	420
Sinsheimer, Sophie * 9.1.1859	4, 403	Strauß, Anonymua * 1858	421
Sinsheimer, Sprinz * 1776	211, 323, 396	Strauß, Anonymus * 1860	421
Sinsheimer, Sprinz * 8.7.1832	398, 429	Strauß, Anschel * 1862	421
Sohn, Bertha * 6.12.1853	345, 351	Strauss, Bertha * 7.1863	306
Sohn, Hayum Chaim * 11.5.1809	345	Strauß, Betty * 17.6.1883	422, 438
Sommer, Heinrich * 19.9.1884	409	Strauß, Brommet * 16.11.1846	420
Sommer, Ilse * 26.8.1912	408	Strauß, David * 25.4.1739	419
Sommer, Jettchen * 7.3.1882	307	Strauß, Emil * 14.7.1872	422
Sommer, Martha * 28.9.1918	408	Strauß, Emil * 19.10.1893	426
Sommer, Max * 6.5.1911	408	Strauß, Ernestine * 15.12.1927	426
Sommer, Moses * 26.7.1850	307, 408	Strauß, Ernst Simon * 18.5.1906	424
Sommer, Richard * 11.1.1922	409	Strauß, Eugen * 23.6.1887	425
Sommer, Ruth * 11.8.1924	409	Strauß, Eva * 1.12.1870	422
Sommer, Salomon * 11.4.1880	408	Strauß, Eva * 29.3.1875	422
Sommer, Simon	409	Strauß, Fradel * 29.6.1804	378, 420
Sommer, Sofie * 23.1.1923	409	Strauß, Gütel * 27.1.1790	217, 276, 287
Spatz, Emma * 17.9.1864	179, 192, 259	Strauß, Hanna * 24.5.1907	472
Stadtecker, Jette * 1809	172	Strauß, Hans * 13.12.1925	425
Stahl, Rifka * 1874	232	Strauß, Heinrich * 1848	121, 425
Stamfurth, Veilchen	137	Strauß, Henriette * 1865	421
Stein, Beatrice * 13.4.1931	410	Strauß, Herbert * 1.1.1912	424
Stein, Gustel * 22.10.1812	223	Strauß, Isaak * 13.3.1813	45, 422
Stein, Hana * 18.7.1932	410	Strauß, Isack * 19.10.1876	422
Stein, Irwin * 8.8.1905	411	Strauß, Jeremias * 6.2.1847	426
Stein, Josef * 22.9.1900	410	Strauß, Jette * 1861	421
Stein, Lea Helena * 21.12.1811	178, 346	Strauß, Johanna * 7.1787	365
Stein, Ruth * 17.12.1935	411	Strauß, Joseph * 17.8.1782	419
Stein, Salomon * 24.10.1866	410, 411	Strauß, Joseph Liebmann * 21.7.1773	205
Stein, Werner Solomon * 6.7.1932	411	Strauß, Judas	423
Steiner, Barbara * 22.8.1847	147	Strauß, Karoline * 27.2.1846	45
Steiner, Israel * 10.1825	412	Strauß, Karoline Gütel * 1800	27, 79, 89, 360, 417
Steiner, Jacob * 9.12.1859	412	Strauß, Kohulist	276
Steiner, Lea * 22.8.1842	219	Strauß, Lazarus * 15.11.1828	421
Steiner, Ludwig * 23.5.1861	412	Strauß, Lina Lea * 1855	298, 315
Steiner, Mina * 1854	412	Strauß, Lämmle * 23.4.1789	287
Steiner, Sarah * 1860	412	Strauß, Maier * 1868	421
Steiner, Schulem * 18.8.1786	219, 412	Strauß, Menachem	298
Steiner, Sidney * 1866	412		
Stern, Babette * 1811	364		

Strauß, Moses Salomon * 1759	360, 417	Wallerstein, Simon * 1830	467
Strauß, Nanny * 15.12.1908	239	Weikersheimer, Gütel * 1786	266, 273, 288, 291
Strauß, Nathan * 12.4.1846	423	Weikersheimer, Moses	273
Strauß, Rebekka	423	Weil, Aron * 24.9.1864	434
Strauß, Ricka * 1864	421	Weil, Caroline * 1844	433
Strauß, Rosa * 1813	418	Weil, Clara * 16.12.1842	433
Strauß, Rosa * 3.2.1879	324, 422	Weil, Clara * 2.10.1866	98
Strauß, Rosalia * 8.5.1883	121, 122	Weil, Emil * 19.6.1881	435
Strauß, Salomon Lippmann * 1873	422	Weil, Ethel * 1744	397
Strauß, Saly * 21.9.1880	422, 424	Weil, Gabriel * 16.4.1834	230
Strauß, Sara * 1.12.1870	422	Weil, Jakob * 1841	433
Strauß, Sara Sophie * 19.8.1825	116, 119, 287, 298	Weil, Joseph * 1813	433
Strauß, Selma * 19.2.1886	314	Weil, Lehmann	435
Strauß, Simon Bär * 18.7.1843	324, 422, 424, 438	Weil, Leopold * 1849	433
Strauß, Sophie * 30.5.1867	421	Weil, Lina * 22.9.1868	230
Strauß, Thekla * 7.12.1887	316	Weil, Löw Isaak + 23.7.1813	272
Strauß, Victor Jacob * 16.4.1767	378, 420	Weil, Martha * 6.5.1895	468
Strauß, Zerline * 1771	418	Weil, Marum * 4.12.1819	434
Stroh, Abraham David * 5.1.1814	427	Weil, Max * 6.6.1850	433
Stroh, Adelheid	427	Weil, Meile * 20.3.1783	19, 400
Stroh, Lippmann * 15.2.1848	427	Weil, Meryam * 1793	272
Stroh, Maier * 10.9.1845	427	Weil, Moses Salomon * 1774	433
Stroh, Wolf * 27.3.1844	427	Weil, Rachel * 1780	377
Süss, Nanette * 14.9.1850	96	Weil, Rosine	130
Stüßmann, Johanna * 28.3.1864	71	Weil, Salomon * 6.9.1848	433
Stüßmann, Leopold * 4.3.1833	71	Weil, Sara * 1846	433
Symmonds, Nancy M * 1845	118	Weiler, Selma * 17.9.1891	467
Thalheimer, Hanchen * 1810	222	Weiler, Stuart Max * 28.1.1896	467
Tornheim, Berich	428	Weilheimer, Aron * 29.3.1857	187
Türkheimer, Abraham * 16.8.1862	429	Weilheimer, Sophie * 23.9.1891	187
Türkheimer, Anonymus * 29.6.1864	429	Weimann, Bertha	121, 425
Türkheimer, Benedict * 3.12.1868	429	Weinberg, Bertha * 17.1.1903	436
Türkheimer, Bär * 1794	26, 403, 429	Weinberg, Irving * 1911	436
Türkheimer, Bär * 30.9.1865	429	Weinberg, Morris * 1866	436
Türkheimer, Cecilia * 1871	429	Weinfeld, Ida * 2.11.1903	437
Türkheimer, Emilie * 9.11.1877	429	Weinfeld, Leopold	437
Türkheimer, Hanchen * 7.12.1858	429	Weinfeld, Willy * 10.3.1877	437
Türkheimer, Hannchen * 12.8.1834	253	Weinschenk, Berta * 25.1.1858	52, 53
Türkheimer, Jeanette * 28.6.1855	429	Weis, Johanna * 1858	57, 383
Türkheimer, Malchen * 11.7.1836	26, 31, 32, 58, 325, 437	Weiss, Johanna * 12.12.1864	76
Türkheimer, Mindel Mina * 22.3.1831	4, 253, 403	Weissenburger, Emma * 18.12.1872	200, 456, 459
Türkheimer, Minna * 7.3.1876	429	Weissenburger, Hindel Hanna * 7.6.1839	80, 173, 182, 185, 186, 455
Türkheimer, Moses * 21.8.1860	429	Weissenburger, Nathan + 10.2.1871	173
Türkheimer, Regina * 2.11.1856	429	Weißkopf, Haium * 24.2.1799	220
Türkheimer, Seligmann * 20.11.1827	429	Weißkopf, Sara * 21.7.1833	220, 229, 308
Türkheimer, Therese * 13.8.1867	429	Weißmann, Bertha * 24.11.1845	81
Ullmann, Regina * 14.1.1816	176	Weitzenkorn, Abraham	358
Ullmann, Siegfried * 13.10.1903	430	Weitzenkorn, Carrie * 24.8.1871	358
Ullmann, Susanne * 18.6.1938	430	Wertheim, Eugen Viktor * 2.5.1886	438
Ulmer, Bella * 15.10.1883	431	Wertheim, Max	438
Ulmer, Edward William * 19.6.1882	431	Wertheimer, Barbara Bayerle * 1807	18, 26, 66, 67, 263
Ulmer, Gustav * 2.7.1878	431	Wertheimer, Emanuel * 17.5.1903	440
Ulmer, Henrietta * 30.5.1866	117	Wertheimer, Henriette * 13.10.1817	295
Ulmer, Lillie * 19.7.1879	431	Wertheimer, Isaac Salomon * 1760	18
Ulmer, Melchior * 1837	117	Wertheimer, Karl * 29.11.1899	439
Ulmer, Mildred * 21.8.1880	431	Wertheimer, Küsel * 17.1.1815	439
Ulmer, Robert Moses * 15.6.1839	431	Wertheimer, Maier * 6.2.1870	317, 439
Unterdörfer, Esther * 1790	432, 443	Wertheimer, Mathilde * 18.6.1898	317, 439
Unterdörfer, Haium * 1760	432, 443	Wertheimer, Sara * 1818	49
Unterdörfer, Simon * 1765	432	Westheimer, Adolph * 17.4.1851	445
van Geldern, Sibylla * 1852	159	Westheimer, Anonymus + 1810	441
Vollmer, Sara Johanna	160	Westheimer, Aron Marx * 7.3.1736	62, 441, 442, 444
Wälder, Brunette	152	Westheimer, Babette Bendle * 27.3.1807	442
Wallerstein, Henrietta * 16.2.1870	467	Westheimer, Babette Bessle * 15.4.1778	441
Wallerstein, Häfele Hanna	202	Westheimer, Clara * 15.8.1824	1

Westheimer, Emilie Sara * 21.3.1854	445	Wolf, Jakob * 24.3.1872	454
Westheimer, Emma * 24.12.1859	445	Wolf, Jakob Jokew * 1748	164, 451
Westheimer, Herz Aron * 11.1.1778	441, 442, 445	Wolf, Johanna * 24.5.1874	73
Westheimer, Isaac * 27.6.1813	442, 445	Wolf, Karolina * 7.7.1864	454
Westheimer, Jentle * 15.5.1812	442	Wolf, Leo * 26.5.1901	456
Westheimer, Johanna Henla * 24.12.1812	143, 147	Wolf, Madel + 18.7.1837	77
Westheimer, Kaba * 15.4.1818	444	Wolf, Nathan * 3.12.1790	36, 163, 452, 453, 454
Westheimer, Marx * 30.1.1809	442	Wolf, Nathan * 1.8.1865	100, 454, 455, 457, 458
Westheimer, Marx Aron * 29.4.1780	61, 281, 441, 444	Wolf, Nathan * 22.6.1900	456
Westheimer, Samarin Schmai Joseph * 18.6.1775	143	Wolf, Paulina * 4.2.1874	454
Westheimer, Sara Zerle * 9.4.1805	442	Wolf, Pinchas Seligmann	142
Westheimer, Zerla * 18.7.1816	61, 281, 444	Wolf, Rosetta * 1781	101, 142, 143, 145, 450
Westheimer, Zerle Sara * 1765	62, 63, 441	Wolf, Salomon * 8.3.1835	452, 453
Widder, Arthur * 27.9.1902	446	Wolf, Saly * 29.4.1902	456, 459
Widder, Harvey Jerome * 2.9.1911	446	Wolf, Sara * 1755	14, 461, 462, 463
Widder, Ignaz * 14.6.1874	446	Wolf, Selma * 28.11.1893	100, 455
Widder, Selma * 20.10.1903	446	Wolf, Selma Leonore * 23.7.1925	35, 458
Wieblinger, Rebecka * 12.1780	389	Wolf, Siegfried * 13.12.1892	455, 457
Wiener, Eva	210	Wolf, Sohn * 1937	457
Wiener, Lisette * 13.2.1816	285, 293	Wolf, Tochter * 1929	457
Wiener, Wolf * 16.9.1781	285	Wolf, Wilhelm * 17.3.1895	35, 455, 458
Wildmann, Gottlieb * 6.10.1819	447	Wolf, William G * 1947	459
Wildmann, Moritz * 20.2.1863	447	Wolff, Sofie	409
Wimpfheimer, Adolph * 4.1.1851	449	Wolfsbrück, Sophie Süßche * 30.10.1816	51
Wimpfheimer, Auguste * 15.9.1847	449	Wollenberger, Karolina	344
Wimpfheimer, Caroline * 26.11.1843	449	Wormser, Blümel * 1792	155, 202, 460
Wimpfheimer, Eduard * 1.7.1857	450	Wormser, Löw	155, 460
Wimpfheimer, Fanny * 7.8.1846	449	Würzweiler, Abraham Moses * 8.5.1789	461
Wimpfheimer, Friederike * 21.11.1846	450	Würzweiler, Arthur * 6.2.1898	466, 472
Wimpfheimer, Friedrich * 21.11.1836	448	Würzweiler, Babette Brendel * 1811	463
Wimpfheimer, Isaak * 25.7.1766	448	Würzweiler, Betty * 2.10.1892	184, 466
Wimpfheimer, Isaak * 6.5.1845	450	Würzweiler, Britta Bertha * 12.6.1923	468
Wimpfheimer, Jeanette * 16.4.1845	449	Würzweiler, Curt Walter * 22.11.1926	468
Wimpfheimer, Kalmann Maier * 1779	450	Würzweiler, Daniel Abraham * 1840	464
Wimpfheimer, Karl * 1.12.1842	450	Würzweiler, Eva * 30.10.1818	335, 345, 463
Wimpfheimer, Marx * 1808	448	Würzweiler, Fanni * 13.11.1813	6, 7, 8, 193, 199, 262, 375, 463
Wimpfheimer, Max Meir * 25.11.1852	450	Würzweiler, Ferdinand * 27.5.1863	465
Wimpfheimer, Mina * 15.7.1838	448	Würzweiler, Fred * 25.3.1935	471
Wimpfheimer, Nora * 22.12.1894	352	Würzweiler, Friedrich * 14.9.1888	466
Wimpfheimer, Regina * 26.10.1848	196, 469	Würzweiler, Gottfried Fritz * 28.4.1915	469
Wimpfheimer, Regina * 26.10.1848	450	Würzweiler, Hannchen * 2.10.1856	465
Wimpfheimer, Rosa * 30.10.1848	449	Würzweiler, Hendle Henriette * 1793	461
Wimpfheimer, Samuel * 10.6.1811	450	Würzweiler, Henriette * 18.8.1822	296
Wimpfheimer, Sara * 1779	433	Würzweiler, Henriette Helena * 1809	463
Wimpfheimer, Sigmund * 22.8.1837	448	Würzweiler, Henry * 19.12.1934	472
Wimpfheimer, Sigmund Hirsch * 6.11.1840	448	Würzweiler, Hermine * 29.1.1858	465
Wimpfheimer, Sophie * 26.4.1844	74	Würzweiler, Herz * 6.12.1818	462
Windcken, Karoline	438	Würzweiler, Hitzel Cäcilie * 1788	461
Wohlgemuth, Henriette * 21.12.1858	153	Würzweiler, Hündche * 5.5.1816	433, 462
Wolf, Anonymus * 23.9.1911	456	Würzweiler, Jakob * 25.3.1884	466, 469
Wolf, Benjamin * 15.5.1845	73	Würzweiler, Johanna * 1838	464
Wolf, Bernard M * 26.4.1942	459	Würzweiler, Joseph * 10.6.1826	267, 463, 465, 466, 467
Wolf, Bernhard * 15.4.1867	200, 454, 456, 459	Würzweiler, Joseph * 1834	464
Wolf, Bertha * 24.3.1857	187	Würzweiler, Joseph * 4.9.1882	466, 468
Wolf, Bertha * 15.6.1869	454	Würzweiler, Joseph Moses * 16.12.1780	386, 433, 461, 462, 464
Wolf, Bety * 11.4.1898	200, 456	Würzweiler, Klara * 1836	464
Wolf, Caroline * 3.8.1831	36, 452	Würzweiler, Leopold * 29.8.1890	466
Wolf, Caroline Kala * 1744	205, 207, 208, 209, 271	Würzweiler, Lisa * 7.10.1853	465
Wolf, Dina * 27.2.1812	139	Würzweiler, Löb * 6.3.1809	462, 464
Wolf, Elisabeth Lobet Hinle Johanna * 11.6.1747	5, 462	Würzweiler, Löw Wolf * 8.2.1824	463
Wolf, Gilta * 18.9.1941	457	Würzweiler, Margrit Berta * 19.10.1923	470
Wolf, Hedwig * 21.7.1899	456	Würzweiler, Marianna * 7.1.1821	257, 463
Wolf, Inge * 16.11.1932	458		
Wolf, Jakob * 1.2.1837	452, 454, 455, 456		

Würzweiler, Max * 6.3.1860	465, 467	Würzweiler, Wolf * 1847	464
Würzweiler, Max * 10.3.1887	466, 470	Würzweiler, Wolf Benjamin Moses * 1782	6, 257, 258, 335, 461, 463, 465
Würzweiler, Mayer * 1845	464		
Würzweiler, Moritz * 1.3.1895	466, 471	Würzweiler, Wolff * 2.6.1852	184, 395, 465, 466, 468, 469, 470, 471, 472
Würzweiler, Moses * 1805	462		
Würzweiler, Moses * 1811	463	Würzweiler, Yustin * 21.10.1919	469
Würzweiler, Moses * 9.6.1816	463	Yehlinger, Bertha * 17.3.1864	31
Würzweiler, Moses * 1843	464	Zimmern, Emmanuel * 5.11.1880	473
Würzweiler, Moses Joseph * 1751	14, 461, 462, 463	Zimmern, Gustav * 18.10.1877	473
Würzweiler, Renate Berta * 18.7.1922	469	Zimmern, Hugo * 30.3.1876	473
Würzweiler, Sara * 1833	464	Zimmern, Julius * 16.2.1879	473
Würzweiler, Sarah * 7.9.1812	386, 462	Zimmern, Lazarus * 1782	473
Würzweiler, Selma * 15.11.1885	395, 466	Zimmern, Mina * 30.12.1890	473
Würzweiler, Sophie * 18.1.1855	267, 465	Zimmern, Moses * 7.4.1939	473
Würzweiler, Vogel Fanny * 1781	14, 18, 24, 77, 146, 461	Zimmern, Recha * 8.1.1882	473
Würzweiler, Wilhelmina * 12.6.1829	7, 258, 463		
Würzweiler, Wolf * 18.4.1815	462		

Ortsverzeichnis

Adelsdorf	363	Bechhofen	412
Adelsheim	156, 161, 167, 172, 240	Bechhofen, Bayern	432
Aglasterhausen	399	Bechingen	142
Alameda, California	66	Belgien	68, 114
Alboussiére, Frankreich	304	Bellheim	265
Almelo, Niederlande	76	Bendorf-Sayn	93
Altdorf, Ettenheim	88	Benrath	395
Altenbrunslar, Melsungen	422	Bensheim	442
Altenmuhr, Ansbach	81	Berlichingen, Schöntal/Jagst	204, 269, 278
Altleiningen	153, 160	Berlin	22, 152, 153, 248, 296, 320, 361, 367, 385
Altona, Hamburg	50	Berstadt	413
Amerika	24, 144, 357	Berwangen	221, 422, 434, 454
Amherst, Hampshire	55	Beuren, Nürtingen	229
Amsterdam	314, 320	Beverly Hills, Los Angeles	228
Angenrod, Oberhessen	379	Bieringen	68
Antwerpen, Belgien	178	Billigheim	16, 143, 156, 391
Appleton, Outagamie	190	Binau	421
Archshofen, Creglingen	280, 282, 373	Böchingen	142
Arizona, USA	200	Bochum	114, 395
Arlington, Virginia	117	Bodersweiler, Kehl	72, 440
Arosa, Graubünden	227	Bödighheim, Buchen/Odenwald	205, 220, 381
Atlantic City, New Jersey	449	Bonfeld, Bad Rappenau	292
Aub	273, 374	Bonn	261
Auburn, Cayuga	189	Bornheim	395
Australien	98, 385	Bowling Green, Caroline	391
Babstadt	135	Brasilien	235
Babstadt, Bad Rappenau	135	Braunsbach	435
Bad Canstatt, Stuttgart	152, 295, 310	Breisach	128, 435, 440
Bad Mingolsheim	442	Bremen, Deutschland	3
Bad Rappenau	156, 161, 211, 221, 279, 286	Bretten	54, 144, 231
Bad Wimpfen	36	Bronx, New York	229, 371, 380, 390, 429
Baden	233, 467	Broward, Florida	96
Baiertal, Wiesloch	51, 62, 267, 346, 350	Bruchsal	15, 52, 199, 204, 303, 424, 429, 430, 440, 442
Ballenberg	418	Brünnau	410, 411
Baltimore City, Maryland	102, 145, 307	Brüssel, Belgien	296
Baltimore, Maryland	102, 103, 113, 404, 467	Bublitz, Preußen	256
Bamberg	47, 397	Buchen/Odenwald	187
Barmen, Wuppertal	465	Buenos Aires, Argentinien	230, 344, 468
Bärwalde, Preußen	248	Bühl	172
Bauerbach, Bretten	18		
Bayern	1		

Bünde	76	Ernsbach, Forchtenberg	206
Bürgel, Offenbach a.M.	311	Eschelbach, Sinsheim	203, 275, 377, 378, 460
Bushnell, McDonough	112, 118	Eschenau, Obersulm	11, 156, 378, 419, 420
California, USA	187, 192, 200, 409, 453	Essen	343
Camden, New Jersey	358	Ettenheim	75
Chester, Pennsylvania	229	Eubigheim	45, 422
Chicago, Cook	24, 25, 26, 28, 31, 60, 66, 178, 218, 228, 263, 405, 426	Evanston, Cook	60, 186
Chillicothe, Ohio	148	Far Rockaway, Queens	449
Cincinnati, Hamilton	147, 157, 158, 249, 321, 344	Farmington, Michigan	100
Clarinda, Page	223	Farnau, Österreich	437
Cleveland, Cuyahoga	192	Feudenheim, Mannheim	214, 345, 361, 362
Clotten	100, 186, 455	Feuerbach, Stuttgart	51
Collingswood, New Jersey	71	Flehhingen	14, 95, 144, 146, 232, 267, 294, 341
Cook, Illinois	263, 426	Florida, USA	239, 470
Cuyahoga, Ohio	259	Flushing, New York City	122, 424, 470, 471, 472
Dade, Florida	66, 104, 430, 446	Forest Hills, New York	80
Darmstadt	134, 204, 305, 316, 318, 428, 471	Fort Lauderdale, Broward	236
Davenport, Scott	228	Frankenthal/Pfalz	60, 70
Delavan, Tazewell	28	Frankfurt a. M.	52, 57, 70, 72, 137, 173, 185, 186, 195, 200, 221, 265, 290, 301, 307, 311, 312, 314, 317, 324, 376, 382, 383, 392, 393, 408, 422, 423, 426, 459
Den Haag, Niederlande	465	Frankreich	138, 191, 241
Deportation Gurs	74, 138, 184, 191, 241, 254, 298, 304, 315, 456, 469	Fredericksburg, Spotsylvania	1, 103, 125, 145, 148, 151, 224
Detroit, Wayne	117, 263	Freiburg im Breisgau	98, 128
Dettensee, Horb a.N.	277	Fremont, Sandusky	67
Deutschland	4, 33, 58, 81, 128, 134, 157, 186, 218, 224, 302, 305, 316, 426, 436, 470, 471	Freudental, Ludwigsburg	12, 223, 410, 411, 445
Diedelsheim	50, 231, 252, 274, 283	Fulda	364, 371
Dittigheim	172	Fürstenau, Höxter	375
Dolgesheim	259	Fürth	327
Dortmund	470	Gailingen	179
Dossenheim	187, 359	Geinsheim, Neustadt an der Weinstraße	180
Dühren, Sinsheim	111, 357, 462, 464	Geinsheim, Trebur	196
Duisburg	347, 353, 372	Gemmingen	6, 47, 64, 173, 195, 199, 205, 209, 223, 246, 355, 397, 439
Dünsbach, Gerabronn	219, 412	Gernsheim	8
Düsseldorf	260, 472	Gerolstein/Eifel	195
Eau Claire, Wisconsin	177, 181	Ghetto Izbica	30, 57, 114, 408
Eberbach	318, 444	Ghetto Theresienstadt	89, 182, 187, 240, 325
Eberstadt, Buchen/Odenwald	45, 422	Glen Cove, Nassau	380
Edelfingen, Bad Mergentheim	364	Gochsheim	202
Edingen	455, 457	Goddelau, Hessen	438
Ehrstädt, Sinsheim	329, 439	Göllheim	116, 121, 425
Eichstetten	347	Gommersheim	69, 257, 281, 444
El Paso, Woodford	28	Gondelsheim	173
Elberfeld	93, 379, 394, 409	Göppingen	149
Elsass, Frankreich	349	Goshen, New York	229
Elsenz, Eppingen	235, 239	Graben, Baden	468
Eltville am Rhein	265	Greußenheim	81
Emmendingen	98, 403	Grombach, Bad Rappenau	205, 210, 239, 287, 367
England	353		
Eppingen	13, 21, 173, 204, 289, 299, 334, 388, 448, 465		
Eppingen?	448		
Erasbach, Berching?	23		

Großbeicholzheim, Seckach	201, 385, 473	Hörden, Gaggenau	95, 96, 447
Grötzingen	315	Horkheim	454, 456
Grünstadt	72	Horstmar, Steinfurt	76
Gunzenhausen	97	Hospice de la Charite Macon, Frankreich	456
Gurs	74, 257, 258, 266, 281, 298, 312, 348, 356, 403, 434, 440, 469	Hüffenhardt	80
Haifa, Israel	75, 184, 424	Humboldt, California	126
Haigerloch	376	Hürben, Giengen	56
Hainstadt, Buchen/Odenwald	279, 463	Hüttenheim, Bayern	432, 443
Hallandale, Boward	349	Ichenhausen	56, 59, 325
Hamburg	49, 137, 468	Illinois, USA	25, 28, 66, 218, 228, 263
Hamilton, Canada	32	Ilvesheim	107, 227, 244
Hamm, Koblenz	99	Indian Hill, Hamilton	249
Hampstead, London	244	Ingenheim	91
Hannover	92, 99, 125, 137	Islip, Suffolk	68
Hargicourt, Frankreich	438	Israel	52, 54, 93, 191, 232, 411
Haut Garonne	230	Italien	374
Havre de Grace, Maryland	136	Ittlingen	19, 74, 142, 196, 230, 329, 352, 400, 433, 448, 449, 450, 462, 466, 469
Hebron, Israel	204	Jamaika, Queens	71, 81, 459
Hechingen	262, 445	Jebenhausen, Göppingen	101
Heidelberg	6, 7, 30, 46, 64, 68, 75, 82, 108, 110, 119, 132, 184, 194, 196, 215, 223, 226, 236, 239, 247, 258, 298, 313, 315, 328, 334, 342, 350, 362, 367, 386, 405, 411, 423, 457, 458, 462, 466, 470	Jersey City, Hudson	23, 29
Heidelberg, Berks	338	Jerusalem, Israel	204, 428
Heidelsheim, Bruchsal	6, 9, 57, 63, 262	Johannesburg, Südafrika	236
Heidingsfeld	79, 81, 174, 183	Kalamazoo, Kalamazoo	28
Heilbronn	174, 295	Kalamazoo, Michigan	28
Heinebach	307, 408	Karlsruhe	71, 91, 119, 153, 259, 275, 340, 347, 353, 364, 382, 430, 435, 445, 447
Heinsheim, Bad Rappenau	163, 285, 333, 354, 472	Kennesaw, Cobb	128
Heldenbergen	200	Ketsch am Rhein	64, 69, 236, 250, 252
Hemsbach, Rhein-Neckar	330, 338	Kfar Saba, Israel	204
Henry, Illinois	218	Kfar-Chassidim, Israel	191
Herborn	324	Kings (Brooklyn), New York	2, 60, 80, 94, 135, 238
Herxheim bei Landau	91	Kircheimbolanden	382
Hessen	249, 423	Kirchheimbolanden	382
Hessen-Darmstadt	117	Kirf, Trier-Saarburg	198
Hessen-Kassel	118	Kirkwood, Warren	118
Hillesheim, Reinhessen	196	Kirrweiler, Kusel	96
Hirschhorn	135	Kleineicholzheim	234
Hoboken, Hudson	3, 33, 170	Kleineicholzheim, Schefflenz	234, 268, 276
Hochberg, Remseck	206	Kochendorf	295
Hochhausen, Haßmersheim	49, 399, 400, 405	Köln	353, 361, 362, 390
Hockenheim	7, 107, 193, 257, 258, 268, 281	Königheim	418
Hoffenheim, Sinsheim	75, 129, 141, 163, 166, 167, 176, 211, 214, 245, 246, 247, 296, 301, 317, 326, 329, 330, 333, 337, 339, 461	Königsbach, Königsbach-Stein	146, 245, 283, 340, 442
Holland	76, 136, 351, 469	Königshofen	79, 82
Hollywood, Los Angeles	409	Konstanz	53
Homburg/Saar	159	Korb, Württemberg	452
Hördem	96	Krautheim	52, 87
		Krotoschin, Posen	324
		Kulmhof, Polen	114
		Künzelsau	68
		KZ Auschwitz	52, 60, 76, 104, 138, 141, 184, 200, 221, 230, 232, 254, 304, 315, 317, 325, 347, 350, 355,

	372, 384, 391, 392, 435, 440, 469		281, 296, 297, 300, 321, 336, 338, 340, 347, 348, 361, 362, 367, 368, 376, 383, 388, 397, 405, 412, 445, 457, 473
KZ Belzec	30		179, 192
KZ Dachau	469		204
KZ Majdanek oder KZ Sobibor	185		1, 102, 103, 113, 136, 404, 467
KZ Majdansk, Polen	265		55
KZ Mauthausen	232, 469		69, 74, 366
KZ Sobibór	93, 183	Marin, California	210
KZ Theresienstadt	198	Marktbreit, Kitzingen	5, 40, 44, 45, 80, 173, 221, 230, 232, 257, 261, 381, 399, 422, 463
KZ Treblinka	89, 182	Maryland, USA	28
Lake Success, Nassau	310		173, 185
Lakewood, Ocean	391	Massachusetts, USA	372
Lambsheim	110	Massenbach, Schwaigern	409
Lampertheim	236	Massenbachhausen	11, 149, 264, 315, 461
Landau	57, 383	Meckesheim	144, 172, 360, 417, 418, 470
Langenbrücken	15, 20		75
Langenfeld, Westfalen	431		276
Langensekbold	311	Medical Lake, Spokane County	196
Langenselbold	290, 311	Meerholz	432
Las Vegas, Clark	430	Meiderich, Duisburg	9, 139, 142, 164, 243, 287, 321, 341, 419
Laudenbach, Rhein-Neckar	12	Memmingen	263
Lauenburg, Preußen	32	Menzingen, Kraichtal	187
Le Locle, Neuenburg	140		233
Lehrensteinsfeld	378, 420	Merchingen	190, 309
Leimen	214		31, 96, 190, 296, 309
Leimersheim	158	Merrick, Nassau	345, 351
Leipzig	104, 259	Merzingen, Mönchsdeggingen	30
Lesy, Okres Opava	190	Miami Beach, Miami-Dade	243
Leutershausen	49, 132, 140, 244, 321, 328, 473	Michelbach an der Lücke	63, 68, 234, 425
		Michelfeld, Angelbachtal	35
Liege, Belgien	384		101, 178, 346
Liegnitz	105	Michigan, USA	5, 305
Livingston, Essex	53	Middletown, Lake	97
Lodz	267	Middletown, Orange	445
Löhnfeld	159	Milwaukee, Milwaukee	26, 209, 253, 398, 403, 427, 429
London	140, 227, 409	Milwaukee, Wisconsin	60, 171
Long Beach, Los Angeles	37	Mingolsheim	68
Long Island City, Queens	473	Mönchengladbach	194
Los Angeles, California	128, 136, 186, 188, 228, 353, 385, 409	Montevideo, Uruguay	307
		Mosbach	407
Losheim	138	Mount Juliet, Wilson	6, 37, 167, 176, 193, 254, 257, 258, 296, 334, 403, 434, 461, 470
Lovingston, Nelson	1	Mühlbach, Eppingen	331, 344
Ludwigshafen a. R.	174, 187, 459	Mühringen, Horb a.N.	3
Lülsfeld, Unterfranken	176, 191	München	49
Maartensdijk, Niederlande	351	Münster	194
Machet, Illinois	132	Münzesheim, Kraichtal	297
Mailand	429		96
Maine Township, Cook	28	Mutterstadt	
Mainz	111, 114, 309, 321, 338, 343	Nagelsberg, Künzelsau	
		Nailhac, Dordogne	
Majdanek	425	Nassau, New York	
Malsch	155, 460	Natchez, Adams	
Mametz, Frankreich	298	Neckarbischofsheim	
Manhasset, Nassau	306		
Mannheim	6, 7, 8, 24, 49, 61, 64, 65, 68, 70, 71, 72, 73, 95, 96, 99, 107, 130, 135, 140, 142, 143, 144, 149, 153, 169, 178, 182, 187, 193, 195, 199, 200, 201, 214, 221, 222, 225, 227, 244, 248, 254, 258,	Neckarsteinach	
		Neptune Township, Monmouth	
		Neuenkirchen	
		Neuilly-sur-Seine, Frankreich	
		Neustadt an der Weinstraße	
		New Haven, Connecticut	

New Jersey, USA	29, 117, 120, 121, 153, 184, 196, 319, 408	446, 450, 456, 458, 459, 467, 472
New Rochelle, Westchester	97, 357	Newark, Essex
New York (Manhattan), New York	3, 4, 47, 48, 50, 59, 66, 88, 117, 121, 122, 126, 135, 139, 144, 180, 181, 191, 233, 241, 253, 256, 263, 288, 342, 431, 433, 436, 446	53, 55, 153, 237, 308, 319, 412
New York City	2, 17, 51, 117, 135, 230, 233, 288, 291, 306, 349, 373, 412, 448	Nexon
New York City, Bronx	4, 30, 34, 68, 88, 117, 195, 229, 253, 302, 306, 308, 313, 363, 371, 374, 412, 436, 446	Niedaltdorf
New York City, Kings (Brooklyn)	2, 22, 48, 59, 74, 75, 90, 94, 117, 118, 150, 198, 256, 288, 310, 349, 459, 472	Nieder-Florstadt
New York City, New York	80, 147, 150, 198, 217, 231, 235, 236, 238, 260, 291, 303, 308, 355, 363, 412, 430, 448	Niederhochstadt, Pfalz
New York City, New York (Manhattan)	4, 27, 33, 47, 48, 70, 80, 81, 104, 112, 117, 127, 139, 143, 144, 147, 150, 184, 195, 196, 222, 225, 233, 234, 235, 239, 253, 260, 290, 291, 305, 306, 308, 342, 349, 358, 370, 374, 380, 395, 403, 412, 431, 446, 449	Nieder-Ingelheim am Rhein
New York City, Queens	8, 81, 90, 233, 244, 471	Niederlande
New York, USA	2, 3, 4, 25, 28, 32, 37, 47, 48, 59, 68, 76, 88, 94, 97, 100, 117, 118, 120, 125, 127, 139, 151, 189, 195, 196, 217, 227, 230, 231, 234, 241, 253, 256, 260, 264, 288, 289, 291, 302, 307, 310, 318, 332, 349, 370, 374, 380, 385, 390, 391, 408, 412, 421, 429, 431, 436,	Niederstetten, Gerabronn
		Niederweidbach
		Niederzerf, Zerf
		Nordholland
		Nordstetten, Freudenstadt
		Norfolk, Virginia
		Norma, Salem
		Nürnberg
		Nyons, Frankreich
		Oberdorf am Ipf, Bopfingen
		Oberemmel, Konz
		Obergimperm, Bad Rappenau
		Oberlauringen
		Odenheim
		Odratzheim
		Offenbach a.M.
		Offenburg
		Offstein
		Ohio, USA
		Öhringen
		Olnhausen
		Orange, California
		Orange, Essex
		Östringen
		Oświęcim, Polen
		Ottensoos, Nürnberg
		Otterstadt
		Palästina
		Palm Beach, Florida
		Pantin, Frankreich
		Paramus, Bergen
		Paris, Edgar
		Paris, Frankreich
		Paterson, Passaic
		Pennsylvania, USA
		Peoria County, Illinois
		Peoria, Peoria County
		Pforzheim
		Philadelphia, Pennsylvania
		Philadelphia, Philadelphia
		Phillips, Price
		Pinellas Park, Pinellas
		Pittsgrove Township, Salem
		Pohl-Göns, Hessen
		Polen
		Poltava, Ukraine
		Pompano Beach, Broward
		Port Elizabeth, Südafrika
		Pottstown, Montgomery

Prescaott and Russell, Ontario	316	Sinsheim	6, 13, 14, 15, 18, 19, 22, 36, 37, 40, 63, 65, 66, 75, 107, 112, 142, 144, 146, 167, 169, 171, 173, 174, 178, 195, 205, 208, 210, 213, 216, 223, 276, 284, 287, 295, 296, 328, 329, 330, 332, 333, 341, 342, 398, 400, 405, 441, 452, 459, 463, 465
Prescott, Leeds Greville	316	Sinzig	153
Princeton, Bureau	66, 67	Smithtown, Suffolk	371
Providence, Rhode Island	102	Smyth, Virginia	467
Queens, New York	91, 288, 459	Solingen	114
Recebedou, Toulouse	50	South Orange, Essex	53, 55, 237
Reckendorf	183	Southfield, Oakland	349
Reichenbach, Lautertal	308	Speyer	61, 79, 257, 258, 281, 444
Reilingen	283	Spotsylvania, Virginia	145, 148
Remscheid	76	Sprendlingen, Dreieich	6, 8
Reno, Washoe	353	St. Gallen, Schweiz	97
Rexingen, Horb a.N.	340	St. Ingbert, Saarland	195
Rheinbach	363	St. Louis, Missouri	138
Rheindahlen	395	Staudernheim	60
Rheingönheim	387, 414	Stebbach, Gemmingen	77, 78, 321, 396, 397
Richen, Eppingen	165, 231, 269, 294, 330, 340, 355	Stein am Kocher	85, 234, 286
Richmond Hill, New York City	233	Stein, Königsbach-Stein	146
Richmond, Henrico	148, 224, 256	Steinbach, Pfalz	130
Rimbach, Bergstraße	254	Stettin, Preußen	248
Rimpar	57	Steubenville, Jefferson	87, 92
Riverdale, New York	186	Straßburg	81, 376
Riverside, California	318	Strümpfelbrunn	162, 289, 304
Rivesaltes, Frankreich	191	Stuttgart	57, 71, 74, 144, 152, 310, 375, 410, 442, 445
Rochester, Monroe	180, 188	Suhl	53
Rock Island, Illinois	17, 25, 28, 216, 228	Sydney, Australien	98
Roden, Saarlouis	194	Syracuse, Onondaga	473
Rohrbach, Heidelberg	139, 329	Tairnbach	26, 268, 275, 403, 429
Rohrbach, Sinsheim	140, 207, 268, 272, 321, 383, 419, 452, 454	Talheim, Heilbronn	465
Rondout, Ulster	165	Tauberbischofsheim	71
Rülzheim	158	Tel Aviv, Israel	204
Saargmünd	295	Terre Haute, Vigo	37
Saarlouis	194	Texas, USA	373
Sacramento, Sacramento	350	Theresienstadt	49, 99, 262, 372
Saint Petersburg, Pinellas	127	Tilburg, Niederlande	304, 314, 316, 320
San Diego, California	73	Toronto, Kanada	459
San Francisco, San Franzisco	26, 32, 67, 118	Trimbach, Frankreich	251
San Franzisco, California	32, 102, 453	Ulm	56
San Mateo, San Mateo	67	Ungarn	446
San Rafael, Marin	192	Union City, Hudson	225, 238
Sandhausen	108, 272, 389	Unteraltertheim, Altertheim	52, 53
Sandusky, Ohio	18, 63, 67	Untereisesheim	183
Santa Clara, California	32	Unterfranken	191
Sao Paulo, Brasilien	105, 235	Untergimpfern, Neckarbischofsheim	16
Savannah, Georgia	313	Untergrombach, Bruchsal	16, 20, 199, 216, 350
Scarsdale, Westchester	204	Upland, San Bernardino	426
Schifferstadt	122, 156, 160	Urspringen, Bayern	459
Schluchtern	205, 210, 219, 420		
Schöneberg, Berlin	361		
Schopfloch	250		
Schopfloch, Bayern	376		
Schriesheim	227, 266, 273, 364		
Schwäbisch Hall	294, 312		
Schwelm, Preußen	117		
Schwetzingen	252, 296, 389, 421		
Segnitz	130		
Sennfeld, Adelsheim	19, 87, 222, 328, 400		
Shanghai	296		
Siegelsbach	80, 299		
Sindolsheim	82, 98, 240		

USA	1, 2, 3, 4, 17, 18, 19, 24, 25, 27, 28, 32, 33, 34, 35, 40, 46, 47, 48, 50, 53, 55, 58, 59, 60, 63, 66, 67, 68, 70, 74, 75, 77, 80, 81, 88, 89, 90, 92, 93, 94, 96, 97, 100, 102, 103, 104, 113, 117, 118, 121, 122, 125, 126, 127, 128, 130, 134, 136, 138, 139, 144, 145, 147, 148, 150, 151, 153, 156, 157, 158, 165, 170, 174, 178, 180, 181, 184, 186, 187, 188, 189, 190, 192, 195, 210, 213, 217, 218, 220, 223, 224, 228, 229, 231, 233, 234, 235, 236, 237, 239, 241, 244, 249, 253, 259, 263, 273, 277, 278, 280, 285, 286, 288, 291, 303, 305, 306, 307, 308, 309, 310, 311, 313, 318, 319, 330, 333, 339, 342, 347, 348, 349, 350, 352, 353, 355, 357, 358, 363, 371, 373, 374, 376, 379, 380, 390, 395, 401, 404, 405, 406, 412, 425, 426, 429, 430, 431, 436, 446, 448, 449, 455, 456, 458, 459, 464, 465, 467, 468, 470, 471, 472		115, 205, 207, 208, 217, 275, 276, 284, 328, 329, 334, 381, 449 179, 205 5, 20, 216, 243, 336, 345, 386, 462, 463 263 2 187, 401, 406, 407 267 446 466 80, 111, 165, 178, 205, 246, 272, 346 15, 20, 216, 448 425 92 110 313 99 127 390 387 150 242 389 65, 73, 137, 265, 361, 376 252, 258, 332, 463 229 314, 426 248 35, 458 52, 53 453 190, 309 52, 53 237 107, 108, 109, 113, 174, 197, 221, 254, 322, 333, 365, 366, 367, 368, 410, 411 321, 343 89 147, 467 81, 91, 183 306 18 307, 408 95 330, 336 385
		Waldhausen	
		Walldorf	
		Walldorf, Sachsen	
		Warfleth, Oldenburg	
		Washington, DC	
		Washington, Heights	
		Wayne, Passaic	
		Wech, Masuren	
		Weiler, Sinsheim	
		Weingarten (Baden)	
		Weinheim	
		Weirton, Hancock	
		Weisenau, Mainz	
		Weisenheim am Berg	
		Weißenfels an der Saale	
		Wenkheim	
		Werden/Ruhr	
		Westhoffen, Straßburg	
		Westport, Fairfield	
		Wienik, Galizien	
		Wieblingen, Heidelberg	
		Wiesbaden	
		Wiesloch	
		Wildenstein, Crailsheim	
		Willmars	
		Wilmersdorf, Berlin	
		Wilson, Tennessee	
		Windsbach	
		Winnweiler	
		Wisconsin, USA	
		Wittelshofen	
		Wolfersheim	
		Wollenberg, Bad Rappenau	
		Worms	
		Wuppertal	
		Württemberg	
		Würzburg	
		Yonkers, Westchester	
		Zaberfeld?	
		Ziegenhain	
		Zürich, Schweiz	
		Zuzenhausen	
		Zwingenberg	
Verdun	51		
Vineland, Cumberland	260, 455, 458		
Virginia, USA	145, 148, 151, 224, 406, 467		
Wachbach	240		
Waco, McLennan	373		
Waibstadt	5, 14, 50, 51, 62, 63, 64, 77, 86,		

Berufeverzeichnis

Bäcker	153	Kaufmännin	177, 375
Bäckermeister	110, 113, 405	kaufmännische Angestellte	457
Buchbinder	321	Kaufmännischer Angestellter	184
Buchhändler	86	Kleidermacherin	49
Büglerin	211	Kleinhändler	62
Dachdecker	438	Kleinviehhändler	175, 223
dental mechanic	234	Kolonialwarengeschäft	303
Dentist	234, 384	Kolonialwarenhandlung	74
Dienstmagd	207, 290, 473	Konditor	153
Eisen- und Kohlenhandlung	304	Konditormeister	259
Eisenhandlung	289	Krämer	63, 85, 251, 281, 441, 444
Ellenwarenhändler	308	Kramladen	89, 299
Fabrikant	142	Kurzwarenhändler	9
Fabrikarbeiter	309	Lagerhaus	121
Factory worker	104, 134	Lagerhausbesitzer	469
Flaschner	89	Lageristin	422
Früchtenhändler	112, 116, 119, 121, 332	Landwehrmann	298
Fuhrmann	227	Lederhändler	419
Fuhrwerksbesitzer	227	Lederwarenhersteller	326, 328, 329, 330
Gastwirt	99, 234, 335, 338	Ledige Stiftungsrentnerin	261
Gemeinderat	74	Lehrer	131, 289, 343, 385
Getreide- und Mehlhändler	14, 119	Lumpensammler	85, 154, 156
Getreidehändler	116, 121, 269	Makler	12, 30, 107, 216, 266, 274, 347
Glasermeister	37, 170	Manufaktur	69, 299
Großherzoglicher Soldat	330	Manufakturwaren	300
Handelsfrau	30, 222	Manufakturwarengeschäft	254
Handelsjude	427	Maschinenwärter	372
Händler	123, 182, 458	Mehlhändler	116, 441
Hausangestellte	196	Merchant	3, 126
Haushälterin	107	Metzger	20, 29, 40, 51, 79, 135, 141, 163, 174, 216, 243, 265, 269, 271, 308, 315, 317, 319, 363, 398, 414
Hausierer	266	Metzgerei	292, 293, 305
Holz- und Stoffhändler	299	Metzgergehilfe	277
Honig- und Wollhändler	323	Metzgermeister	5, 23, 46, 50, 66, 146, 166, 197, 252, 277, 280, 282, 289, 292, 293, 294, 303, 305, 329, 359, 360, 395, 429, 442, 452
Hutmacher	438	Modistin	227, 321
Israelitischer Lehrer	83, 133, 214, 321, 364, 376	Musketier	466
Israelitischer Religionslehrer	52, 53, 364, 422	Näherin	293
Israelitischer Vogt	111	Optikus	152
Kälberhändler	173	Pelzmacherin	95
Kantor	317, 385	Pferdehändler	26, 335, 340, 345, 351, 434, 466, 469
Kapellmeister	362	Privatier	374
Kaufmann	5, 7, 8, 28, 29, 36, 47, 56, 57, 63, 64, 65, 68, 69, 70, 71, 72, 74, 75, 76, 85, 89, 91, 93, 99, 101, 130, 138, 142, 143, 148, 182, 184, 187, 191, 196, 199, 204, 215, 218, 224, 234, 239, 240, 244, 254, 258, 292, 297, 298, 299, 300, 304, 312, 313, 315, 335, 348, 359, 361, 368, 383, 394, 412, 426, 430, 434, 435, 442, 444, 445, 459, 462, 466, 473	Putzmacherin	343
Kaufmann Agrarprodukte	355	Rabbiner	144, 276
		Rag Peddler	157
		Rechtsanwalt	73, 368
		Religionslehrer	470
		Sattler	276

Schacherjude (von jiddisch sacher=handeln)	40, 86, 164, 451		154, 163, 173, 174, 177, 180, 183, 184, 195, 205, 207, 208, 209, 211, 213, 215, 220, 225, 231, 235, 239, 264, 271, 274, 298, 303, 308, 326, 328, 329, 330, 332, 333, 346, 374, 398, 410, 411, 415, 442, 444, 455, 456, 462, 463
Schäferpächter	82		174
Schafhalter	82		159
Schafmakler	79		83, 131, 364, 376
Schirmmacher	377		129, 442
Schlossermeister	89		62, 69
Schmuser	30, 164, 347		85
Schneider	325		5, 312
Schneiderin	457		313
Schneidermeister	27, 88		101, 335, 444
Schriftsetzer	324		142, 330
Schriftsetzer, Korrektor	324		177
Schuhhändlerin	195		178
Schuhmacher	266		
Schuhwarenhändler	439	Viehhandlung	
Schutzjude	396, 427	Volkschullehrer	
Seifensieder	326, 339	Vorsänger	
Seilermeister	176	Vorsteher der iraelitischen Gemeinde	
Synagogenrat	5, 63, 64, 74, 121, 469	Vorsteher des Synagogenrats	
		Warenhändler	
Textilkaufmann	411	Weinhändler	
Verkäuferin	430	Weinkommisionär	
Viehhändler	9, 10, 14, 15, 16, 18, 24, 38, 40, 52, 53, 88, 95, 107, 108, 109, 135,	Wirt	
		Wirt zum Gasthaus Rose	
		Wirt zum Hirsch	
		Zigarrenfabrikarbeiter	

Quellenverzeichnis

- 1: Ev. Pfarrarchiv Neidenstein 1822
- 2: Israelitische Gemeinde Geburtsregister
- 3: Israelitische Gemeinde Trauregister
- 4: Israelitische Gemeinde Sterberegister
- 5: Jüdischer Friedhof Waibstadt

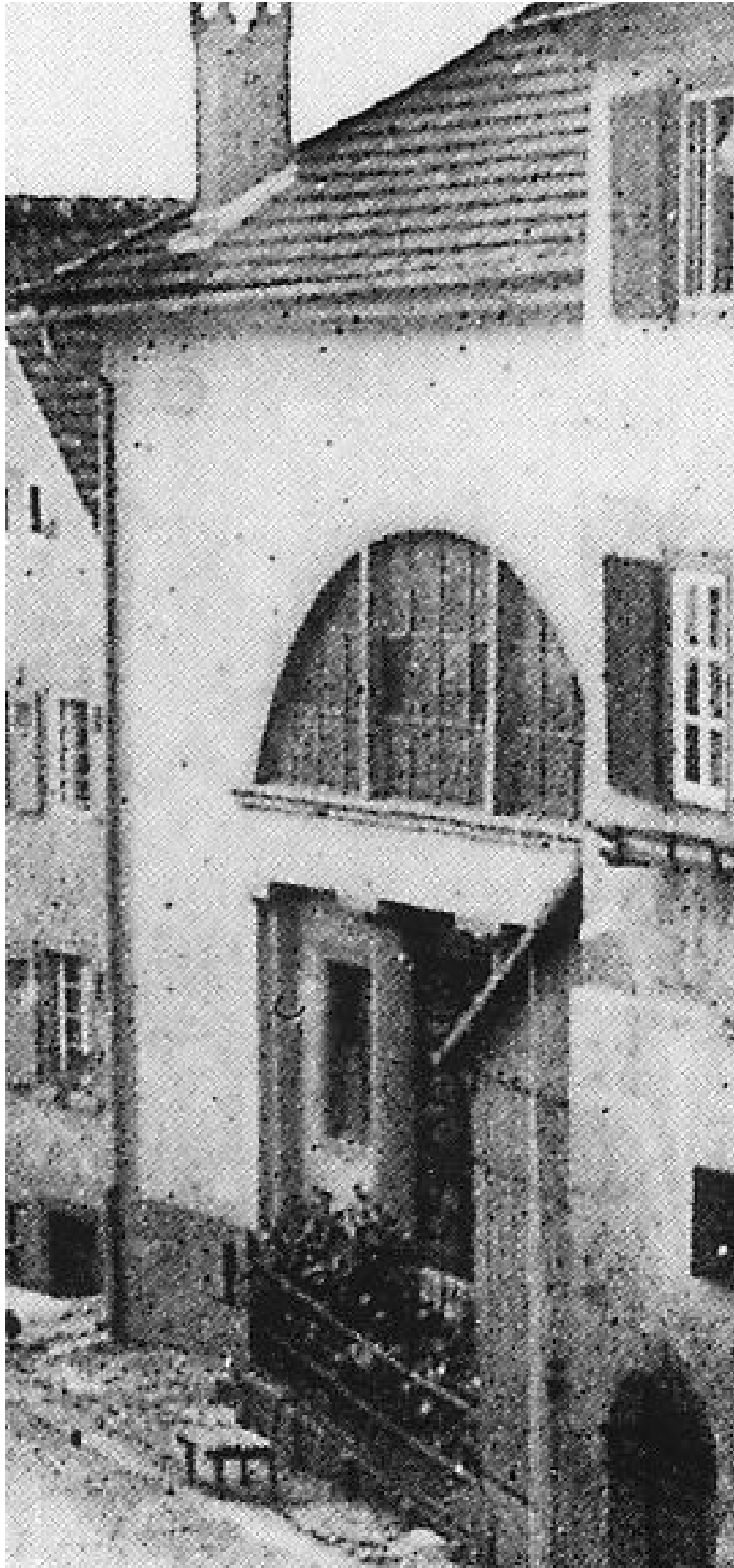

erfasst nach den Standesbüchern usw. von Pfarrer Ralf Krust

Fehler bitte melden (nach Möglichkeit mit Quellenangabe)

08.01.2024 (© ralf@krust.de)

<Adler>

<1>

Adler, Lewis M (Louis) (isr) * 22. Mai 1845 in Maryland, USA + 29. März 1902 in Lovingston, Nelson, Virginia, USA
Vater: Adler, Manus (Manes, Mendez) * errechnet 1816 in Bayern + 23. April 1876 - Mutter: Westheimer, Clara (Dabor) *
15. August 1824 in Bayern + 18. Dezember 1866
Notiz: keine Kinder bekannt Beruf: general merchant Lovingston, Nelson, Virginia, USA
oo 1880

Hirsch, Jette (Henrietta)^[2] (isr) * 5. Februar 1849 in Neidenstein + 12. Januar 1939 in Fredericksburg,
Spotsylvania, Virginia, USA
Vater: Hirsch, Kaufmann * 25. Dezember 1811 - Mutter: Mayer, Hanna (* MAIER, Johanna) * 31. Oktober 1817 <145>
Auswanderung: 1853 USA

<Ahrens>

<2>

Ahrens, Aaron Adam (isr) * errechnet 1827 in Warfleth, Oldenburg + 22. April 1898 in New York City, Kings
(Brooklyn), New York, USA
Vater: Ahrens, David * errechnet 1797 Wohnort: Warfleth, Oldenburg Auswanderung: 20. September 1853 USA - Mutter: ,
Friderica * errechnet 1805 Auswanderung: 20. September 1853 USA
Beruf: Butcher New York City Auswanderung: 20. September 1853 USA
oo etwa 1857

Kaufmann, Barbara^[2] (isr) * 31. März 1829 in Neidenstein + 17. Juni 1892 in New York City, Kings (Brooklyn),
New York, USA
Vater: Kaufmann, Wolf Liebmann (# Wolf Benjamin) * 17. Juli 1784 - Mutter: Meinhold, Sophia Sprinz (LÖW, GUMBEL) *
errechnet 1792 <210>
Kind(er):

1. Ahrens, David (isr) * Februar 1858 in New York City + nach April 1930 in New York, USA Notiz: ledig
2. Ahrens, William (Willie) (isr) * Dezember 1862 in New York City + 21. Oktober 1937 Notiz: oo 15 Okt 1882 Philadelphia Katherine TITUS
1865-1929
3. Ahrens, Moses D (isr) * 22. April 1868 in New York City + 27. September 1927 in Kings (Brooklyn), New York, USA Notiz: oo um 1900
Grace Charlotte BRADLEY 1878 - 1966

<3>

Ahrens, Henry (isr) * 1840 in Bremen, Deutschland + 17. Juli 1887 in Neptune Township, Monmouth, New Jersey,
USA
Beruf: Merchant
oo etwa 1865

Jakob, Jette (Henrretta)^[2] (isr) * 14. Januar 1843 in Neidenstein + etwa 1906 in USA
Vater: Jakob, Binges (* oo WOLF, JACOBS, Benedikt) * 15. März 1813 - Mutter: Kaufmann, Vögele Fanni * 27. April 1810
<170>
Auswanderung: etwa 1850 USA
Kind(er):

1. Ahrens, Franciscus (Francis) (isr) * errechnet 1866 in New York, USA
2. Ahrens, David (Dave) (isr) * errechnet 1868 in New York, USA Notiz: oo 03.01.1892 Manhattan Emma WARBURG 1870
3. Ahrens, Bertha (isr) * November 1869 in New York, USA Notiz: oo Henry ROSENHAIN
4. Ahrens, Hannah (isr) * März 1874 in New York, USA Notiz: oo 13.11.1892 Moses MAYER 1859
5. Ahrens, Mortimer (Mortimore) (isr) * errechnet 1875 in New York, USA
6. Ahrens, Eugenia Lilie (isr) * 23. April 1877 in New York (Manhattan), New York, USA
7. Ahrens, Jerome (isr) * errechnet 1879 in New York, USA
8. Ahrens, Alfred (isr) * 20. Januar 1880 in Hoboken, Hudson, New Jersey, USA

<Aschenbrandt>

<4>

Aschenbrandt, Moritz (Morris) (isr) * August 1860 in Deutschland + 4. Juni 1936 in New York City, Bronx, New
York, USA
Vater: Aschenbrandt, Joseph - Mutter: , Hannah
Beruf: Switchman New York (Manhattan), New York, USA Auswanderung: 1884 USA
oo 3. Januar 1886 New York City, New York (Manhattan), New York, USA

Sinsheimer, Sophie^[2] (isr) * 9. Januar 1859 in Neidenstein + 10. Februar 1922 in New York City, Bronx, New
York, USA
Vater: Sinsheimer, Moses haLevi * 1. Mai 1821 - Mutter: Türkheimer, Mindel Mina (Dürkheimer) * 22. März 1831 <403>
Auswanderung: 28. Februar 1883 USA
Kind(er):

1. Aschenbrandt, Hattie (isr) * 19. September 1886 in New York (Manhattan), New York, USA
2. Aschenbrandt, Josie (isr) * 1. Februar 1889 in New York, USA
3. Aschenbrandt, Joseph (isr) * 17. August 1890 in New York (Manhattan), New York, USA + Juli 1976 in New York, USA Notiz: oo Birdie

<Bachert>

<5>

Bachert, Götz Emanuel^{[4] [5]} (isr) * 14. Januar 1803 in Meckesheim + 24. November 1857 in Neidenstein

Vater: Bachert, Emanuel Moses * errechnet 1759 in Mühringen, Horb a.N. + 20. Juli 1833 in Meckesheim Beruf:

Israelitischer Bürger Meckesheim, Metzgermeister - Mutter: Neuberger, Keila Chaja (+ Gelle Haje, # bat Liebmann Götz)

* 15. Juni 1763 in Meckesheim + 14. Dezember 1828 in Meckesheim

weitere Familie/n: <6> Beruf: Schutzbürger, Handelsmann, Kaufmann, Weinhändler, Synagogenrat Notiz: nach 1819 Götz Ba[chert]

oo 1. Februar 1825 Neidenstein^[3]

Herz, Klara (Klärle)^{[4] [5]} (isr) * errechnet 1785 in Walldorf + 31. Januar 1835 in Neidenstein

Vater: Herz, Löb (Löw) * etwa 1740 in Walldorf + 6. März 1805 in Walldorf - Mutter: Wolf, Elisabeth Lobet Hinle Johanna

(bat Wolf) * 11. Juni 1747 + 29. Dezember 1829 in Walldorf

weitere Familie/n: <462> Notiz: 1815 Klara 1784

Kind(er):

1. Bachert, Susanna (Süßel, +Sophia)^{[2] [4] [5]} (isr) * 26. August 1826 in Neidenstein 1oo Runkel, Leopold Löb Feist (# RUNKEL Löb) <381>

<6>

Bachert, Götz Emanuel weitere Familie/n: <5>

oo 10. Juni 1835 Sinsheim^[3]

Würzweiler, Fanni (Vögle)^{[2] [5]} (isr) * 13. November 1813 in Neidenstein + 4. März 1883 in Mannheim

Vater: Würzweiler, Wolf Benjamin Moses (# Benjamin ben Moses) * 1782 - Mutter: Löw, Sara (Herz, # Sara bat Hinche) * errechnet 1785 <463>

Notiz: 1815 Vogel 1813

Kind(er):

1. Bachert, Emanuel^{[2] [4]} (isr) * 5. Juni 1836 in Neidenstein + 18. Juni 1836 in Neidenstein
2. Bachert, Karoline^[2] (isr) * 15. Mai 1837 in Neidenstein 1oo Kahn Hut, Süßer <199>
3. Bachert, Johanna^[2] (isr) * 27. April 1839 in Neidenstein 1oo Maier, Gumbel <262>
4. Bachert, Gustel^[2] (isr) * 9. März 1841 in Neidenstein 1oo Jeselsohn, Isaak <193>
5. Bachert, Moses Hirsch^[2] (isr) * 31. März 1843 in Neidenstein 1oo Lussheimer, Johanna Hannchen <7>
6. Bachert, Liebmann (# Liebman Elieser ben Götz Eljakum)^{[2] [4] [5]} (isr) * 30. Mai 1845 in Neidenstein + 5. April 1856 in Neidenstein
7. Bachert, Wolf^[2] (isr) * 2. März 1847 in Neidenstein 1oo Maas, Franziska <8>
8. Bachert, Rika^{[2] [4]} (isr) * 31. Mai 1849 in Neidenstein + 25. Mai 1850 in Neidenstein
9. Bachert, Händel Henriette (Lene, Helena)^[2] (isr) * 24. November 1852 in Neidenstein 1oo Rosenstern, Levi (Rosenstein) <375>

<7>

Bachert, Moses Hirsch^[2] (isr) * 31. März 1843 in Neidenstein + 15. November 1912 in Mannheim

Vater: Bachert, Götz Emanuel * 14. Januar 1803 - Mutter: Würzweiler, Fanni (Vögle) * 13. November 1813 <6>

Beruf: Kaufmann Notiz: keine Kinder bekannt

oo 22. Oktober 1873 Heidelberg

Lussheimer, Johanna Hannchen (isr) * 29. Dezember 1852 in Hockenheim + 8. Februar 1940 in Mannheim

Vater: Lussheimer, Marx * 10. Dezember 1823 - Mutter: Würzweiler, Wilhelmina (Mina) * 12. Juni 1829 <258>

<8>

Bachert, Wolf^[2] (isr) * 2. März 1847 in Neidenstein + 20. November 1920 in Mannheim

Vater: Bachert, Götz Emanuel * 14. Januar 1803 - Mutter: Würzweiler, Fanni (Vögle) * 13. November 1813 <6>

Beruf: Bürger, Handelsmann, Kaufmann

oo 12. August 1877 Sprendlingen, Dreieich

Maas, Franziska (isr) * 23. Dezember 1852 in Sprendlingen, Dreieich + 28. Mai 1940 in Mannheim

Vater: Maas, Aron Beruf: Gutsbesitzer Sprendlingen, Dreieich - Mutter: Kahn, Amalie

Kind(er):

1. Bachert, Clara (isr) * 25. April 1878 in Mannheim + 21. Mai 1927 in Gernsheim Notiz: oo 23.05.1901 MA Josef NETER
2. Bachert, Gustav (isr) * 29. März 1880 in Mannheim + März 1968 in New York City, Queens, New York, USA Notiz: oo 13.04.1913 HD Frieda REISS

<Bamberger>

<9>

Bamberger, Isaak Liebmann (# Eisek ben Liebmann)^{[4] [5]} (isr) * errechnet 1740 + 26. Februar 1828 in Neidenstein

Vater: , Liebmann

Beruf: Schutzbürger, Handelsmann, Viehhändler Notiz: 1809 Isaak Liebmann 68J 1815 Isak LiebmannI.

Bamberger1741Cattle trader 1819 Isack Bamberger

oo etwa 1765

Herz, Reitzlein (# Reizle bat Hanna)^{[4] [5]} (isr) * errechnet 1746 + 14. Dezember 1822 in Neidenstein

Vater: , Herz - Mutter: , Hanna

Notiz: 1815 Reizel 1745

Kind(er):

1. Bamberger, Liebmann Bär Isaak (# Liebmann Bär Elieser Jissachar ben.Isaak)^{[4] [5]} (isr) * errechnet 1765 in Neidenstein 1oo Mayer, Rachel <12> 2oo Kahn, Bele (# Barbara Bejle) <13>
2. Bamberger, Bella (# Bejle)^[5] (isr) * errechnet 3. Mai 1769 in Neidenstein + 21. August 1825 in Michelfeld, Angelbachtal 1oo errechnet 1792 - Rosenberger, Abraham David * errechnet 11. Juni 1761 in Michelfeld, Angelbachtal + 5. März 1827 in Michelfeld, Angelbachtal Beruf: Handelsmann, Kurzwarenhändler
3. Bamberger, Herz Isaak (# Herz Naftali ben Isaak)^{[4] [5]} (isr) * errechnet 1773 in Neidenstein 1oo Würzweiler, Vogel Fanny (Fegel, Vögle) <14>
4. Bamberger, Johanna (Zara, Hanna) (isr) * errechnet 1774 in Neidenstein + 3. Oktober 1846 in Heildelshheim, Bruchsal 1oo etwa 1800 - Odenheimer, Hirsch * errechnet 1771 in Heildelshheim, Bruchsal + 7. Dezember 1862 in Heildelshheim, Bruchsal Beruf: Viehhändler
5. Bamberger, Maier Isaak (# Meir ben Isaak)^{[4] [5]} (isr) * errechnet 1779 in Neidenstein 1oo Klein, Vogel Fanny <15>
6. Bamberger, Seligmann Isaak (# Pinchas Seligmann ben Isaak)^{[4] [5]} (isr) * errechnet 1788 in Neidenstein 1oo Levi, Gutel <16> 2oo Kraft, Johanna (# Hanna bat Josef) <17>

<10>

Bamberger, Victor Liebmann (# Awigdor Liebmann ben Elieser Liebmann)^{[4] [5]} (isr) * errechnet 1744 + 15. August 1816 in Neidenstein

Vater: , Liebmann

weitere Familie/n: <11> Beruf: Schutzbürger, Handelsmann, Viehhändler Notiz: 1796 Victor Liebmann 1809 Viktor Liebmann 64J 1815 Viktor Liebman V. Bamberger 1735 Cattle trader Wohnort: Haus 13 1796 Neidenstein oo etwa 1775

, Hefe^[5] (isr) + August 1808

<11>

Bamberger, Victor Liebmann (# Awigdor Liebmann ben Elieser Liebmann) weitere Familie/n: <10> oo etwa 1808

Levi, Brendel Barbara (# Bräunle Brendel bat Isaak haLevi, HERZ)^{[4] [5]} (isr) * errechnet 1781 in Eschenau, Obersulm + 22. September 1844 in Neidenstein

Vater: Levi, Isaac haLevi Beruf: Schutzbürger Eschenau, Obersulm - Mutter: , Babette

weitere Familie/n: <419> Notiz: 1815 Brendel 1781

Kind(er):

1. Bamberger, Anonyma (Tochter)^[4] (isr) + 1810 in Neidenstein
2. Bamberger, Liebmann (# Liebmann Elieser ben Awigdor)^{[2] [4] [5]} (isr) * 27. Juni 1809 in Neidenstein + 30. November 1862 in Neidenstein Notiz: 1815 Liebmann 1810
3. Bamberger, Isaac^{[2] [4]} (isr) * 3. Oktober 1811 in Neidenstein + 21. Oktober 1811 in Neidenstein
4. Bamberger, Bräunle^[2] (isr) * 25. August 1812 in Neidenstein 1oo Mannheimer, Jacob <264>
5. Bamberger, Abraham Victor (# Abraham ben Awigdor)^{[2] [4] [5]} (isr) * 12. Februar 1815 in Neidenstein 1oo Rothschild, Sarah Zerla <23>

<12>

Bamberger, Liebmann Bär Isaak (# Liebmann Bär Elieser Jissachar ben.Isaak)^{[4] [5]} (isr) * errechnet 1765 in Neidenstein + 3. September 1863 in Neidenstein

Vater: Bamberger, Isaak Liebmann (# Eisek ben Liebmann) * errechnet 1740 - Mutter: Herz, Reitzlein (# Reizle bat Hanna) * errechnet 1746 <9>

weitere Familie/n: <13> Beruf: Schutzbürger, Handelsmann, Makler Notiz: 1809 Liebmann Bär 38J 1815 Liebmann Baer L. Bamberger 1770 Broker 1819 Liebmann Bamberger oo etwa 1798

Mayer, Rachel^[5] (isr) + Dezember 1804

Vater: Mayer, Abraham

Kind(er):

1. Bamberger, Friederike (isr) * etwa 1799 in Neidenstein + 3. Juli 1868 in Laudenbach, Rhein-Neckar 1oo 25. Januar 1820 Laudenbach, Rhein-Neckar - Kaufmann, Isaak * etwa 1780 in Laudenbach, Rhein-Neckar + 30. Juni 1858 in Laudenbach, Rhein-Neckar Beruf: Handelsmann
2. Bamberger, Merle (isr) * 12. Dezember 1804 in Neidenstein + 6. Dezember 1830 in Freudental, Ludwigsburg Notiz: 1815 Merle 1803 1oo 25. Juni 1828 Freudental, Ludwigsburg - Ullmann, Isaak Löb * 15. August 1795 + 18. Oktober 1872 in Freudental, Ludwigsburg

<13>

Bamberger, Liebmann Bär Isaak (# Liebmann Bär Elieser Jissachar ben.Isaak) weitere Familie/n: <12> oo etwa 1805

Kahn, Bele (# Barbara Bejle)^{[4] [5]} (isr) * errechnet 1776 + 17. Mai 1836 in Neidenstein

Notiz: 1815 Bela 1775

Kind(er):

1. Bamberger, Fanny Feil^[2] (isr) * 10. Dezember 1811 in Neidenstein o/o <21> 1oo Schweizer, Isaak Bär <388>
2. Bamberger, Sara Sorle^{[4] [5]} (isr) * 1812 in Neidenstein 1oo Bamberger, Jesaias Maier <22>

<14>

Bamberger, Herz Isaak (# Herz Naftali ben Isaak)^{[4] [5]} (isr) * errechnet 1773 in Neidenstein + 9. Juli 1854 in Neidenstein

Vater: Bamberger, Isaak Liebmann (# Eisek ben Liebmann) * errechnet 1740 - Mutter: Herz, Reitzlein (# Reizle bat Hanna) * errechnet 1746 <9>

Beruf: Schutzbürger, Handelsmann, Viehhändler Notiz: 1809 Herz Isak 36J 1815 Herz Isaac H. Bamberger 1770 Cattle trader 1819 Herz Bamberger
oo etwa 1800 Neidenstein

Würzweiler, Vogel Fanny (Fegel, Vögle)^{[4] [5]} (isr) * errechnet 1781 in Neidenstein + 6. Februar 1830 in Neidenstein

Vater: Würzweiler, Moses Joseph * etwa 1751 - Mutter: Wolf, Sara (# Sorle bat Wolf) * etwa 1755 <461>

Notiz: 1815 Vogel 1775

Kind(er):

1. Bamberger, Moses Löw^{[4] [5]} (isr) * 1801 in Neidenstein 1oo Wertheimer, Barbara Bayerle (# Babette Bejerle bat Isaak) <18> 2oo Heidelberger, Nanette (# Jeanette) <19>
2. Bamberger, Mina (Merle) (isr) * 1804 in Neidenstein + 26. April 1831 in Otterstadt Notiz: 1815 Merle 1804 1oo 20. April 1825 Otterstadt - Lehmann, Daniel * errechnet 1793 in Otterstadt + 28. Dezember 1859 in Otterstadt Beruf: Getreide- und Mehlhändler
3. Bamberger, Hendle (isr) * 1807 in Neidenstein Notiz: 1815 Hendle 1807
4. Bamberger, Hanna (isr) * 1809 in Neidenstein Notiz: 1815 Hanna 1809
5. Bamberger, Sarah^{[2] [4] [5]} (isr) * 13. Februar 1812 in Neidenstein 1oo Eisenmann, Menka Bendedikt haLevi (# EISEMANN haLevi Menka Marx Menachem ben Benedikt, oo Mendel) <77>
6. Bamberger, Liebmann (# Liebmann Elieser ben Naftali Herz)^{[2] [4] [5]} (isr) * 13. März 1816 in Neidenstein 1oo Oppenheimer, Hendle Hanchen (oo Henriette) <24>
7. Bamberger, Mergem (ooMina)^[2] (isr) * 14. Juli 1820 in Neidenstein 1oo Hirsch, Hirsch Löb <146>

<15>

Bamberger, Maier Isaak (# Meir ben Isaak)^{[4] [5]} (isr) * errechnet 1779 in Neidenstein + 29. Juni 1851 in Neidenstein

Vater: Bamberger, Isaak Liebmann (# Eisek ben Liebmann) * errechnet 1740 - Mutter: Herz, Reitzlein (# Reizle bat Hanna) * errechnet 1746 <9>

Beruf: Schutzbürger, Handelsmann, Viehhändler Notiz: 1809 Maier Isak 31J 1815 Mayer Isaak M. Bamberger 1779 Cattle trader 1819 Maier Bamberger
oo etwa 1808

Klein, Vogel Fanny^{[4] [5]} (isr) * errechnet 1788 in Weingarten (Baden) + 12. März 1853 in Neidenstein

Vater: Klein, Maier Esaias * errechnet 1760 in Weingarten (Baden) + 28. Dezember 1838 in Weingarten (Baden) - Mutter: Benjamin, Marianne Löw * errechnet 1765 in Weingarten (Baden) + 27. März 1841 in Bruchsal

Notiz: 1815 Vogel 1789

Kind(er):

1. Bamberger, Liebmann Maier (Lippmann)^{[1] [2] [4] [5]} (isr) * 12. November 1809 in Neidenstein 1oo Bär, Adelheid Edel <20>
2. Bamberger, Jesaias Maier^{[2] [4] [5]} (isr) * 17. Mai 1812 in Neidenstein 1oo Bamberger, Sara Sorle <22>
3. Bamberger, Herz Maier^{[2] [4]} (isr) * 25. Mai 1818 in Neidenstein + 15. September 1845 in Neidenstein

<16>

Bamberger, Seligmann Isaak (# Pinchas Seligmann ben Isaak)^{[4] [5]} (isr) * errechnet 1788 in Neidenstein + 18. Februar 1874 in Neidenstein

Vater: Bamberger, Isaak Liebmann (# Eisek ben Liebmann) * errechnet 1740 - Mutter: Herz, Reitzlein (# Reizle bat Hanna) * errechnet 1746 <9>

weitere Familie/n: <17> Beruf: Schutzbürger, Handelsmann, Viehhändler Notiz: 1815 Seligmann 1786 1819 Seeligmann Bamberger
oo etwa 1821

Levi, Gute^{[4] [5]} (isr) * errechnet 1801 in Untergimpfern, Neckarbischofsheim + 29. März 1827 in Neidenstein

Vater: Levi, Baruch * errechnet 1752 in Untergrombach, Bruchsal + 11. März 1829 in Neidenstein Beruf: Vorsänger Obergimpfern, Bad Rappenau Notiz: nach 1819 Antzet? Baruch Levi - Mutter: Kraft, Jachet (# Chaja Jachet) * errechnet 1764 in Billigheim + 4. März 1834 in Neidenstein

<17>

Bamberger, Seligmann Isaak (# Pinchas Seligmann ben Isaak) weitere Familie/n: <16>

oo Januar 1828

Kraft, Johanna (# Hanna bat Josef)^{[4] [5]} (isr) * errechnet 1805 + 29. Januar 1870 in Neidenstein

Vater: Kraft, Joseph - Mutter: , Fanny

Kind(er):

1. Bamberger, Regina^{[2] [4]} (isr) * 29. Dezember 1828 in Neidenstein + 12. April 1843 in Neidenstein
2. Bamberger, Reichel (Regina, Rosina)^[2] (isr) * 2. März 1831 in Neidenstein Wohnort: 1855 New York City Auswanderung: 31. Mai 1855 USA
3. Bamberger, Mariane^[2] (isr) * 11. Juli 1832 in Neidenstein

4. Bamberger, Isaac^[2] (isr) * 14. Oktober 1834 in Neidenstein 1oo Kaufmann, Blume (Bertha, Betty) <25>
5. Bamberger, Jonas^[2] ^[4] ^[5] (isr) * 19. Februar 1837 in Neidenstein 1oo Pforzheimer, Clara <27>
6. Bamberger, Lippmann^[2] ^[4] (isr) * 23. Juli 1843 in Neidenstein + 23. August 1843 in Neidenstein

<18>

Bamberger, Moses Löw^[4] ^[5] (isr) * 1801 in Neidenstein + 16. Dezember 1879 in Neidenstein
Vater: Bamberger, Herz Isaak (# Herz Naftali ben Isaak) * errechnet 1773 - Mutter: Würzweiler, Vogel Fanny (Fegel, Vögle) *
 errechnet 1781 <14>

weitere Familie/n: <19> Beruf: Schutzbürger, Handelsmann, Viehhändler Notiz: 1815 Moises 1801 nach 1819 Moses Löw
Bamberger Wohnort: Straße Haus 118 1876 Neidenstein
 oo etwa 1827

Wertheimer, Barbara Bayerle (# Babette Bejerle bat Isaak)^[4] ^[5] (isr) * etwa 1807 in Bauerbach, Bretten + 6.
 August 1844 in Neidenstein (bei der Entbindung)

Vater: Wertheimer, Isaac Salomon * etwa 1760 in Zaberfeld? + 19. Oktober 1839 in Bauerbach, Bretten - Mutter:
 Lichtenberger, Ettl * 1775 in Bauerbach, Bretten + 25. August 1833 in Bauerbach, Bretten (Nervenfieber)

Kind(er):

1. Bamberger, Regina (Reizle)^[2] ^[4] ^[5] (isr) * 6. April 1828 in Neidenstein + 5. Mai 1844 in Neidenstein
2. Bamberger, Vogel (Fanny, Fanni)^[2] (isr) * 5. Februar 1830 in Neidenstein 1oo Dührenheimer, Moses (DERNHAM) <66>
3. Bamberger, Sarah (bei Auswanderung: Sophie)^[2] (isr) * 8. Dezember 1831 in Neidenstein 1oo Dührenheimer, Falk (# Frederick
 DERNHAM, Fritz, Fred) <67>
4. Bamberger, Edel^[2] ^[4] (isr) * 11. Februar 1834 in Neidenstein + 3. September 1835 in Neidenstein
5. Bamberger, Isaac^[2] ^[4] ^[5] (isr) * 3. Januar 1836 in Neidenstein 1oo Türkheimer, Malchen (DÜRKHEIMER) <26>
6. Bamberger, Fromet^[2] (isr) * 3. Januar 1838 in Neidenstein Auswanderung: 21. Juli 1862 USA
7. Bamberger, Mina^[2] (isr) * 26. November 1839 in Neidenstein 1oo Malsh, Meyer <263>
8. Bamberger, Helena^[2] ^[4] (isr) * 1. Januar 1842 in Neidenstein + 22. September 1847 in Neidenstein

<19>

Bamberger, Moses Löw weitere Familie/n: <18>

oo 10. September 1845 Sinsheim^[3]

Heidelberger, Nanette (# Jeanette)^[4] ^[5] (isr) * errechnet 1809 in Sennfeld, Adelsheim + 2. März 1876 in
 Neidenstein

Vater: Heidelberger, Wolf Joseph * 2. April 1776 in Sennfeld, Adelsheim + 24. Dezember 1857 in Sennfeld, Adelsheim -
Mutter: Weil, Meile * 20. März 1783 in Ittlingen + 18. November 1848 in Sennfeld, Adelsheim

weitere Familie/n: <400> Notiz: 1oo 20 J, + 70 J, Wohnort: 1876 Neidenstein

Kind(er):

1. Bamberger, Josef^[2] (isr) * 18. Oktober 1846 in Neidenstein Auswanderung: 18. Juli 1864 USA

<20>

Bamberger, Liebmann Maier (Lippmann)^[1] ^[2] ^[4] ^[5] (isr) * 12. November 1809 in Neidenstein + 2. März 1839 in
 Neidenstein

Vater: Bamberger, Maier Isaak (# Meir ben Isaak) * errechnet 1779 - Mutter: Klein, Vogel Fanny * errechnet 1788 <15>

Beruf: Schutzbürger, Handelsmann Notiz: 1815 Liebmann 1809

oo 20. Januar 1836 Langenbrücken^[3]

Bär, Adelheid Edel^[4] ^[5] (isr) * etwa 1812 in Weingarten (Baden) + 25. Dezember 1885 in Neidenstein

Vater: Bär, Lippmann Aron * errechnet Mai 1770 in Untergrombach, Bruchsal + 8. Juni 1836 in Weingarten (Baden) Beruf:
 Handelsmann, Metzger - Mutter: Simon, Blum Löb * etwa 1775 in Walldorf + 21. Juli 1845 in Weingarten (Baden)

weitere Familie/n: <216>

Kind(er):

1. Bamberger, Anonyma (Mädchen) (isr) * 6. Februar 1835 in Weingarten (Baden) + 13. Februar 1835 in Weingarten (Baden)
2. Bamberger, Regina (Rahina, Rachael)^[2] (isr) * 27. April 1836 in Neidenstein 1oo Lehmann, Jacob <249>
3. Bamberger, Aaron^[2] (isr) * 8. Oktober 1837 in Neidenstein 1oo Palmer, Eliza Francis <28>

<21>

Bamberger, Fanny Feil^[2] (isr) * 10. Dezember 1811 in Neidenstein + 5. April 1871 in Eppingen

Vater: Bamberger, Liebmann Bär Isaak (# Liebmann Bär Elieser Jissachar ben. Isaak) * errechnet 1765 - Mutter: Kahn, Bele (#
 Barbara Bejle) * errechnet 1776 <13>

weitere Familie/n: <388> Notiz: 1815 Feil 1810

Kind(er):

1. Bamberger, Benedikt^[2] ^[4] (isr) * 30. Mai 1836 in Neidenstein + 20. Juli 1836 in Neidenstein

<22>

Bamberger, Jesaias Maier^[2] ^[4] ^[5] (isr) * 17. Mai 1812 in Neidenstein + 19. Mai 1863 in Neidenstein

Vater: Bamberger, Maier Isaak (# Meir ben Isaak) * errechnet 1779 - Mutter: Klein, Vogel Fanny * errechnet 1788 <15>

Beruf: Schutzbürger, Handelsmann Notiz: 1815 Isaias 1812

oo 8. Juli 1840 Sinsheim^[3]

Bamberger, Sara Sorle^[4] ^[5] (isr) * 1812 in Neidenstein + 14. Juli 1892 in Neidenstein

Vater: Bamberger, Liebmann Bär Isaak (# Liebmann Bär Elieser Jissachar ben. Isaak) * errechnet 1765 - Mutter: Kahn, Bele (# Barbara Bejle) * errechnet 1776 <13>

Notiz: 1815 Sorle 1812

Kind(er):

1. Bamberger, Babel^[2] ^[4] (isr) * 19. Oktober 1841 in Neidenstein + 30. April 1843 in Neidenstein
2. Bamberger, Isaac^[2] (isr) * 19. August 1843 in Neidenstein + 13. Dezember 1928 in Berlin Notiz: gestorben als Wittwer
3. Bamberger, Löb (oo Leopold, "Jud Löb")^[2] ^[4] ^[5] (isr) * 8. Mai 1845 in Neidenstein 1oo Jakob, Jette (Jutta) <30>
4. Bamberger, Mariane^[2] (isr) * 10. März 1847 in Neidenstein 1oo Löwenthal, Max <256>
5. Bamberger, Anonymus (Knabe)^[2] ^[4] (isr) * 13. Januar 1849 in Neidenstein + 13. Januar 1849 in Neidenstein (totgeboren)
6. Bamberger, Caroline^[2] ^[4] (isr) * 3. Juli 1850 in Neidenstein + 12. September 1852 in Neidenstein
7. Bamberger, Regina^[2] (isr) * 7. Oktober 1851 in Neidenstein 1oo Engel, Isaak <90>
8. Bamberger, Fanny^[2] (isr) * 6. Juli 1853 in Neidenstein
9. Bamberger, Maier Marx^[2] ^[4] (isr) * 10. Juni 1855 in Neidenstein + 10. Oktober 1855 in Neidenstein

<23>

Bamberger, Abraham Victor (# Abraham ben Awigdor)^[2] ^[4] ^[5] (isr) * 12. Februar 1815 in Neidenstein + 28. April 1873 in Neidenstein

Vater: Bamberger, Victor Liebmann (# Awigdor Liebmann ben Elieser Liebmann) * errechnet 1744 - Mutter: Levi, Brendel Barbara (# Bräunle Brendel bat Isaak haLevi, HERZ) * errechnet 1781 <11>

Beruf: (Schutz)Bürger, Handelsmann, Metzgermeister Notiz: 1815 Abraham 1815

oo 1. Juni 1841 Neidenstein^[3]

Rothschild, Sarah Zerla (isr) * errechnet 1807 in Erasbach, Berching? + 16. Oktober 1888 in Jersey City, Hudson, New Jersey, USA

Vater: Rothschild, Samuel - Mutter: Isaak, Rößle

Kind(er):

1. Bamberger, Viktor (oo Ferdinand)^[2] (isr) * 11. August 1844 in Neidenstein 1oo Mayer, Edel (* MAIER, + Emma) <29>
2. Bamberger, Brunet^[2] (isr) * 22. Januar 1848 in Neidenstein
3. Bamberger, Samuel^[2] ^[4] (isr) * 7. Juli 1850 in Neidenstein + 20. April 1851 in Neidenstein

<24>

Bamberger, Liebmann (# Liebmann Elieser ben Naftali Herz)^[2] ^[4] ^[5] (isr) * 13. März 1816 in Neidenstein + 26. Januar 1848 in Neidenstein

Vater: Bamberger, Herz Isaak (# Herz Naftali ben Isaak) * errechnet 1773 - Mutter: Würzweiler, Vogel Fanny (Fegel, Vögle) * errechnet 1781 <14>

Beruf: Schutzbürger, Handelsmann, Viehhändler

oo 24. August 1841 Neidenstein^[3]

Oppenheimer, Hendle Hanchen (oo Henriette)^[2] (isr) * 3. Oktober 1816 in Neidenstein + 21. April 1900 in Chicago, Cook, Illinois, USA

Vater: Oppenheimer, Abraham Frohen Isaac (# Abraham ben Isaak, oo Frohen) * errechnet 1784 - Mutter: Kaufmann, Bela Babette (oo BEHL) * 1787 <330>

weitere Familie/n: <405> Wohnort: 1864 Mannheim Auswanderung: 25. Mai 1880 USA

Kind(er):

1. Bamberger, Fanni^[2] (isr) * 11. November 1842 in Neidenstein Auswanderung: Amerika Wohnort: 1864 Mannheim
2. Bamberger, Abraham^[2] (isr) * 25. Dezember 1844 in Neidenstein + 18. Juni 1920 in Mannheim
3. Bamberger, Mina^[2] (isr) * 17. April 1847 in Neidenstein Wohnort: 1864 Mannheim Auswanderung: 30. August 1867 USA

<25>

Bamberger, Isaac^[2] (isr) * 14. Oktober 1834 in Neidenstein + 12. Januar 1897 in Rock Island, Illinois, USA

Vater: Bamberger, Seligmann Isaak (# Pinchas Seligmann ben Isaak) * errechnet 1788 - Mutter: Kraft, Johanna (# Hanna bat Josef) * errechnet 1805 <17>

Auswanderung: 31. Mai 1855 New York, USA

oo 2. Dezember 1871 Rock Island, Illinois, USA

Kaufmann, Blume (Bertha, Betty)^[2] (isr) * 22. April 1847 in Neidenstein + 23. März 1927 in Chicago, Cook, Illinois, USA Auswanderung: 7. November 1870 USA

Vater: Kaufmann, Liebmann (# KAUFMANN Liebmann Elieser ben Josef Arje Löb) * 12. September 1815 - Mutter: Bär, Adelheid Edel * etwa 1812 <216>

Kind(er):

1. Bamberger, Hattie (isr) * 10. August 1873 in Rock Island, Illinois, USA + 3. Februar 1963 Notiz: oo Charles PHILIPS
2. Bamberger, Fannie (isr) * errechnet 1876 in Illinois, USA Notiz: oo Henry H HEINSFURTER
3. Bamberger, Laura (isr) * errechnet 1878 + 21. September 1930 in Chicago, Cook, Illinois, USA Notiz: 1880 * 1878, 1900 * Jul 1880, 1930 * 02.07.1891, oo William August WELLMANN 1883-1946

<26>

Bamberger, Isaac^[2] ^[4] ^[5] (isr) * 3. Januar 1836 in Neidenstein + 11. August 1913 in Neidenstein
Vater: Bamberger, Moses Löw * 1801 - Mutter: Wertheimer, Barbara Bayerle (# Babette Bejerle bat Isaak) * etwa 1807 <18>
Beruf: Schutzbürger, Handelsmann, Pferdehändler Notiz: nach 1840 Isack Bamberger

oo 2. November 1859 Neidenstein^[3]

Türkheimer, Malchen (DÜRKHEIMER) (isr) * 11. Juli 1836 in Münzesheim, Kraichtal + nach 11. August 1913
Vater: Türkheimer, Bär * 1794 in Münzesheim, Kraichtal + 7. Januar 1865 in Münzesheim, Kraichtal Beruf: Metzgermeister
Münzesheim, Kraichtal - Mutter: Lieben, Jendel Judith * 1797 in Tairnbach + 2. Oktober 1895 in Münzesheim,
Kraichtal

Kind(er):

1. Bamberger, Herrmann^[2] (isr) * 2. September 1860 in Neidenstein 1oo Yehlinger, Bertha (JEHLINGER, JELLINGER) <31>
2. Bamberger, Babette^[2] (isr) * 26. Dezember 1861 in Neidenstein
3. Bamberger, Abraham Meier^[2] (isr) * 22. Oktober 1863 in Neidenstein
4. Bamberger, Frieda^[2] ^[4] (isr) * 24. August 1865 in Neidenstein + 13. Oktober 1865 in Neidenstein
5. Bamberger, Sophie^[2] ^[4] (isr) * 24. August 1865 in Neidenstein + 22. Oktober 1865 in Neidenstein
6. Bamberger, Bernhard (Barry, Barney)^[2] (isr) * 28. Februar 1867 in Neidenstein 1oo Sternfeld, Hulda <32>
7. Bamberger, Emilie^[2] (isr) * 12. Juli 1873 in Neidenstein 1oo Weinfeld, Willy <437>
8. Bamberger, Sannche^[2] (isr) * 1. Juli 1877 in Neidenstein 1oo Oettinger, Raphael <325>
9. Bamberger, Rosa^[2] (isr) * 11. Juni 1879 in Neidenstein 1oo Cohen, Kalmann K <58>

<27>

Bamberger, Jonas^[2] ^[4] ^[5] (isr) * 19. Februar 1837 in Neidenstein + 8. Oktober 1883 in Neidenstein
Vater: Bamberger, Seligmann Isaak (# Pinchas Seligmann ben Isaak) * errechnet 1788 - Mutter: Kraft, Johanna (# Hanna bat Josef) * errechnet 1805 <17>

Beruf: Bürger, Handelsmann, Schneidermeister

oo 15. November 1864 Neidenstein^[3]

Pforzheimer, Clara^[2] (isr) * 31. Januar 1837 in Neidenstein + 20. Januar 1909 in New York City, New York
(Manhattan), New York, USA

Vater: Pforzheimer, Nathan * 1800 - Mutter: Strauß, Karoline Gütel (# Gudel Gitel STRAUS) * errechnet 1800 <360>

Auswanderung: 1886 USA

Kind(er):

1. Bamberger, Rike^[2] (isr) * 2. August 1865 in Neidenstein
2. Bamberger, Salomon (Sol)^[2] (isr) * 2. Juli 1867 in Neidenstein 1oo Hahn, Eva <33>
3. Bamberger, Frieda^[2] ^[4] (isr) * 11. November 1868 in Neidenstein + 7. März 1871 in Neidenstein
4. Bamberger, Karolina^[2] (isr) * 15. Mai 1871 in Neidenstein 1oo Rosenbaum, Isaac <370>

<28>

Bamberger, Aaron^[2] (isr) * 8. Oktober 1837 in Neidenstein + 6. März 1913 in Delavan, Tazewell, Illinois, USA

Vater: Bamberger, Liebmann Maier (Lippmann) * 12. November 1809 - Mutter: Bär, Adelheid Edel * etwa 1812 <20>

Beruf: Kaufmann Auswanderung: 15. November 1853 USA Wohnort: 1871 Rock Island, Illinois, USA

oo etwa 1861

Palmer, Eliza Francis * 8. März 1839 in New York, USA + 6. Oktober 1902 in El Paso, Woodford, Illinois, USA

Kind(er):

1. Bamberger, Louis (isr) * errechnet 1861 in Rock Island, Illinois, USA + 16. September 1883 in Peoria, Peoria County, Illinois, USA
2. Bamberger, Harvey (isr) * 9. August 1865 in Rock Island, Illinois, USA + 3. Februar 1933 in Chicago, Cook, Illinois, USA Notiz: oo 08.12.1901 Chicago Lettie C HAMON
3. Bamberger, Clara (isr) * 29. Februar 1868 in Rock Island, Illinois, USA + 3. September 1934 in Maine Township, Cook, Illinois, USA Notiz: oo Louis HEROLD
4. Bamberger, Fannie (isr) * 22. Februar 1871 in Rock Island, Illinois, USA + 18. Februar 1940 in Kalamazoo, Michigan, USA Notiz: oo Havey B HUTCHINSON
5. Bamberger, Sophia (isr) * 1873 in Illinois, USA + 3. April 1934 in Peoria County, Illinois, USA Notiz: oo Jacob ABRAHAM
6. Bamberger, Rosa (Rosia) (isr) * Dezember 1875 in Illinois, USA + 24. Mai 1901 in Peoria, Peoria County, Illinois, USA Notiz: oo FIELDS
7. Bamberger, Alexander (Allen, Allie) (isr) * Januar 1878 in Chicago, Cook, Illinois, USA + 1. September 1936 in Medical Lake, Spokane County, Washington, USA
8. Bamberger, Adelaide (Addie) (isr) * 1. September 1880 in Illinois, USA + nach 1956 Notiz: ledig
9. Bamberger, Mary (Mamie) (isr) * 7. Januar 1883 in Illinois, USA + 17. Juli 1944 in Kalamazoo, Kalamazoo, Michigan, USA Notiz: oo John DEVERE

<29>

Bamberger, Viktor (ooFerdinand)^[2] (isr) * 11. August 1844 in Neidenstein + 17. Mai 1901 in Jersey City, Hudson,
New Jersey, USA

Vater: Bamberger, Abraham Victor (# Abraham ben Awigdor) * 12. Februar 1815 - Mutter: Rothschild, Sarah Zerla *
errechnet 1807 <23>

Beruf: Bürger, Handelsmann, Metzger, Kaufmann Auswanderung: 1872

oo 29. Oktober 1867 Neidenstein^[3]

Mayer, Edel (* MAIER, + Emma)^[2] (isr) * 3. Oktober 1844 in Neidenstein + 30. September 1922 in Jersey City, Hudson, New Jersey, USA

Vater: Mayer, Isaac Maier (oo MAIER # MAYER Mayer Meir ben) * 1790 - Mutter: Grünebaum, Babette (# Babet Bessle, oo GRÜNBAUM) * 2. Januar 1803 <278>

Kind(er):

1. Bamberger, Paulina^[2] ^[4] (isr) * 30. Juni 1871 in Neidenstein + 9. Januar 1872 in Neidenstein
2. Bamberger, Abraham * 31. März 1874 in Jersey City, Hudson, New Jersey, USA + Juli 1953 in Jersey City, Hudson, New Jersey, USA
Notiz: oo Rachel
3. Bamberger, Blanche * 18. August 1876 in Jersey City, Hudson, New Jersey, USA + 31. Dezember 1902 in New Jersey, USA Notiz: oo Isaac NATHAN
4. Bamberger, Rose * 23. Juni 1879 in New Jersey, USA + September 1970 in Jersey City, Hudson, New Jersey, USA Notiz: oo Theodore Marks
5. Bamberger, Dora (Dorothy) * 8. März 1881 in Jersey City, Hudson, New Jersey, USA Notiz: oo HARRIS
6. Bamberger, Milton * 7. September 1884

<30>

Bamberger, Löb (ooLeopold, "Jud Löb")^[2] ^[4] ^[5] (isr) * 8. Mai 1845 in Neidenstein + 14. Februar 1925 in Neidenstein

Vater: Bamberger, Jesaias Maier * 17. Mai 1812 - Mutter: Bamberger, Sara Sorle * 1812 <22>

Beruf: Bürger, Handelsmann, Makler, Schmuser Wohnort: Bergstr. 28 1900 Neidenstein

oo 25. September 1873 Neidenstein^[3]

Jakob, Jette (Jutta)^[2] ^[4] ^[5] (isr) * 1. Januar 1841 in Neidenstein + 1. Februar 1919 in Neidenstein

Vater: Jakob, Wolf (WOLF) * 25. April 1810 - Mutter: Sinsheimer, Regina Jette (# Regine Reila, Rosa, Rehle) * 17. April 1813 <169>

weitere Familie/n: <222> Beruf: Handelsfrau

Kind(er):

1. Bamberger, Julchen (zwangsweise Name nach 1939 Sara)^[2] (isr) * 12. September 1875 in Neidenstein 1oo Kahn, Josef <198>
2. Bamberger, Bety^[2] (isr) * 1. November 1877 in Neidenstein 1oo Juda, David <194>
3. Bamberger, Rosa (*Roßa)^[2] ^[4] (isr) * 5. Oktober 1879 in Neidenstein + 19. November 1880 in Neidenstein
4. Bamberger, Julius^[2] (isr) * 16. Februar 1882 in Neidenstein 1oo Haugewitz, Fanny <34>
5. Bamberger, Siegfried (* Sigfried, zwangsweise Name nach 1939 Israel)^[2] (isr) * 7. Juni 1884 in Neidenstein + nach April 1942 in KZ Belzec (Schoa) Wohnort: von 1925 bis 1942 Mönchengladbach, 22. April 1942 Ghetto Izbica

<31>

Bamberger, Herrmann^[2] (isr) * 2. September 1860 in Neidenstein + 18. Februar 1932 in Milwaukee, Wisconsin, USA

Vater: Bamberger, Isaac * 3. Januar 1836 - Mutter: Türkheimer, Malchen (DÜRKHEIMER) * 11. Juli 1836 <26>

oo 7. Oktober 1886 Chicago, Cook, Illinois, USA

Yehlinger, Bertha (JEHLINGER, JELLINGER) (isr) * 17. März 1864 in Ohio, USA + 16. August 1955 in Milwaukee, Wisconsin, USA

Kind(er):

1. Bamberger, Melwin (Melvin) (isr) * 29. Mai 1889 in Chicago, Cook, Illinois, USA + 19. Mai 1967 in Milwaukee, Wisconsin, USA Notiz: oo 1917 Miriam EPSTEIN
2. Bamberger, George (isr) * 31. Mai 1897 in Milwaukee, Wisconsin, USA + 1. Mai 1971 in Milwaukee, Wisconsin, USA Notiz: oo 23.09.1923 Adelaide Ruth LEVY

<32>

Bamberger, Bernhard (Barry, Barney)^[2] (isr) * 28. Februar 1867 in Neidenstein + 21. April 1947 in Santa Clara, California, USA

Vater: Bamberger, Isaac * 3. Januar 1836 - Mutter: Türkheimer, Malchen (DÜRKHEIMER) * 11. Juli 1836 <26>

Notiz: keine Kinder Auswanderung: 1883 USA

oo 25. Januar 1899 San Francisco, San Franzisko, California, USA

Sternfeld, Hulda (isr) * September 1872 in New York, USA + 13. Juli 1932 in San Francisco, San Franzisko, California, USA

Vater: Sternfeld, Moritz * etwa 1838 in Lauenburg, Preußen + 17. März 1909 in San Francisco, San Franzisko, California, USA - Mutter: Rosenband, Jennie * etwa 1853 in Hamilton, Canada + 27. Januar 1927 in San Franzisko, California, USA

<33>

Bamberger, Salomon (Sol)^[2] (isr) * 2. Juli 1867 in Neidenstein + 22. Juni 1927 in New York City, New York (Manhattan), New York, USA

Vater: Bamberger, Jonas * 19. Februar 1837 - Mutter: Pforzheimer, Clara * 31. Januar 1837 <27>

Auswanderung: 10. April 1883 USA

oo 14. November 1909 New York City, New York (Manhattan), New York, USA

Hahn, Eva (isr) * 9. September 1876 in Deutschland + 2. Juli 1956 in New York City, New York (Manhattan), New York, USA

Auswanderung: 1900

Kind(er):

1. Bamberger, Clarice Caroline (Gladys) (isr) * 30. März 1913 in Hoboken, Hudson, New Jersey, USA + 17. Januar 1999

<34>

Bamberger, Julius^[2] (isr) * 16. Februar 1882 in Neidenstein + 19. Februar 1949 in New York City, Bronx, New York, USA

Vater: Bamberger, Löb (ooLeopold, "Jud Löb") * 8. Mai 1845 - Mutter: Jakob, Jette (Jutta) * 1. Januar 1841 <30>

Notiz: keine Kinder Auswanderung: 16. Oktober 1896 USA

oo 28. April 1907 New York City, Bronx, New York, USA

Haugewitz, Fanny (isr) * etwa 1880 + 6. Mai 1965 in New York City, Bronx, New York, USA

Vater: Haugewitz, Seligmann - Mutter: Lirchtauer, Fanni

Auswanderung: 1897 USA

<Bates>

<35>

Bates, Leslie Cowan (isr) * 24. Dezember 1920 + 5. August 2000 in Mount Juliet, Wilson, Tennessee, USA

oo 18. September 1985 Wilson, Tennessee, USA

Wolf, Selma Leonore (Lara, Lore)^[2] (isr) * 23. Juli 1925 in Neidenstein + 13. Oktober 2009 in Mount Juliet, Wilson, Tennessee, USA

Vater: Wolf, Wilhelm * 17. März 1895 - Mutter: Kaufmann, Hedwig * 10. März 1901 <458>

Auswanderung: 15. Juli 1938 USA

<Beer>

<36>

Beer, Hermann (isr) * 6. Juni 1815 in Bad Wimpfen + 10. Dezember 1893 in Bad Wimpfen

Vater: Beer, Nathan - Mutter: Hirsch, Hanna + vor 3. März 1868

Notiz: Witwer Bad Wimpfen Beruf: Bürger, Kaufmann

oo 3. März 1868 Sinsheim^[3]

Wolf, Caroline (Zerle)^[2] (isr) * 3. August 1831 in Neidenstein + 7. Oktober 1877 in Bad Wimpfen

Vater: Wolf, Nathan (# WOLF Nathan ben Benjamin Wolf Jakob) * 3. Dezember 1790 - Mutter: Rosenfeld, Babette Bessle (# Babette Bessle bat Salomon) * errechnet 1801 <452>

<Berlau>

<37>

Berlau, Samuel (Ferdinand) (isr) * 18. Juli 1816 in Neckarbischofsheim + 30. Dezember 1878 in Terre Haute, Vigo, Indiana, USA

Vater: Berlau, Felkel Daniel * 1771 in Neckarbischofsheim + 18. August 1844 in Neckarbischofsheim - Mutter: Samuel, Esther * errechnet 1774 + 22. Juni 1846 in Neckarbischofsheim Notiz: Witwe Vater Samuel Jesil 1815

Beruf: Glasermeister

oo 6. März 1843 Sinsheim

Bischofsheimer, Fratche (Fradel, Fanny, BISHOP)^[2] (isr) * 11. Oktober 1815 in Neidenstein + 14. April 1891 in Paris, Edgar, Illinois, USA

Vater: Bischofsheimer, Abraham Isaak (# Abraham ben Jeschajahu, Abraham Scheiem) * 17. Oktober 1774 - Mutter: Odenheimer, Dorothea Dolz * 11. Februar 1785 <40>

Kind(er):

1. Berlau, Falk (Ferdinand) (isr) * 10. Februar 1845 in Neckarbischofsheim + 8. Oktober 1932 in Paris, Edgar, Illinois, USA Notiz: oo Lena SINN
2. Berlau, Ernestine (Anna) (isr) * 11. Oktober 1846 in Neckarbischofsheim + 4. April 1941 in Long Beach, Los Angeles, California, USA Notiz: oo Simon BRANDENSTEIN
3. Berlau, Abraham (isr) * 18. Januar 1849 in Neckarbischofsheim + 26. Februar 1849 in Neckarbischofsheim
4. Berlau, Daniel (isr) * 12. März 1850 in Neckarbischofsheim + 15. Mai 1933 in Paris, Edgar, Illinois, USA
5. Berlau, Therese (isr) * 2. Juli 1852 in New York, USA + 27. Mai 1863
6. Berlau, Charles (isr) * 4. April 1857 in Terre Haute, Vigo, Indiana, USA + 9. Februar 1922 in Paris, Edgar, Illinois, USA Notiz: oo Rose JOSEPH

<Bischofsheimer>

<38>

Bischofsheimer, Jeschajahu Schaiem Isaak (+ Schaiem # Jeschajahu ben Isaak, Chaim, Schaiem Isaac)^{[4] [5]} (isr) * errechnet 1740 + 9. Januar 1820 in Neidenstein

Vater: , Isaak

weitere Familie/n: <39> Beruf: Schutzbürger, Handelsmann, Viehhändler Notiz: 1796 Schay Isack 1809 Isaias Isaak 69J 1815

Isaias Isaac Isaias Bischofsheimer 1740 Cattle trader 1819 Isaias Bischoffsheimer Wohnort: Haus 47 1796 Neidenstein

oo etwa 1773

, Fradchen^[5] (isr) + 30. Oktober 1783 in Neidenstein

Kind(er):

1. Bischofsheimer, Abraham Isaak (# Abraham ben Jeschajahu, Abraham Scheiem)^{[4] [5]} (isr) * 17. Oktober 1774 in Neidenstein 1oo Odenheimer, Dorothea Dolz <40>
2. Bischofsheimer, Liebmann (# Liebmann Elieser ben Jeschajahu)^{[4] [5]} (isr) * 18. März 1775 in Neidenstein 1oo , Eva (Chawa) <41>

<39>

Bischofsheimer, Jeschajahu Schaiem Isaak (+ Schaiem # Jeschajahu ben Isaak, Chaim, Schaiem Isaak) weitere Familie/n: <38>
oo etwa 1784

Marx, Fromet^[4] (isr) * 1755 + 28. November 1832 in Neidenstein

Notiz: 1815 Fromet 1755

Kind(er):

1. Bischofsheimer, Marx^[4] (isr) * errechnet 1787 in Neidenstein + 2. April 1814 in Neidenstein (Nervenfieber)
2. Bischofsheimer, Minkele (isr) * 22. Juni 1789 in Neidenstein o/o <42>
3. Bischofsheimer, Blümle (isr) * 20. Mai 1793 in Neidenstein o/o <43>

<40>

Bischofsheimer, Abraham Isaak (# Abraham ben Jeschajahu, Abraham Scheiem)^{[4] [5]} (isr) * 17. Oktober 1774 in Neidenstein + 10. April 1838 in Neidenstein

Vater: Bischofsheimer, Jeschajahu Schaiem Isaak (+ Schaiem # Jeschajahu ben Isaak, Chaim, Schaiem Isaak) * errechnet 1740
- Mutter: , Fradchen <38>

Beruf: Schutzbürger, Handelsmann, Viehhändler, Schacherjude (von jiddisch sacher=handeln) Notiz: 1815 Abraham Isaias Abraham Bischofsheimer 17. X. 1774 Cattle trader 1819 Abraham Bischofsheimer

oo 1810 Neidenstein^[3]

Odenheimer, Dorothea Dolz^{[4] [5]} (isr) * 11. Februar 1785 in Odenheim + 5. Mai 1850 in Neidenstein

Vater: Odenheimer, Herz Salomon

Notiz: 1815 Volz 11. II. 1785

Kind(er):

1. Bischofsheimer, Salomon^{[2] [4] [5]} (isr) * 27. November 1811 in Neidenstein 1oo Maier, Fromet Fanny (# Fanni Frumet bat Jonathan MAIER, MECKESHEIMER) <44> 2oo Strauß, Karoline (+ Gida, # Gittel, Gita) <45>
2. Bischofsheimer, Isaac^[2] (isr) * 27. Juni 1814 in Neidenstein + 1814 in Neidenstein
3. Bischofsheimer, Fratche (Fradel, Fanny, BISHOP)^[2] (isr) * 11. Oktober 1815 in Neidenstein 1oo Berlau, Samuel (Ferdinand) <37>
4. Bischofsheimer, Jakob^[2] (isr) * 21. Oktober 1819 in Neidenstein 1oo Lieber, Mina Maria <46>
5. Bischofsheimer, Scheiem^{[2] [4]} (isr) * 29. Juni 1821 in Neidenstein + 13. September 1834 in Neidenstein
6. Bischofsheimer, Bär^[2] (isr) * 11. Februar 1825 in Neidenstein Beruf: Metzger Auswanderung: 1850 USA

<41>

Bischofsheimer, Liebmann (# Liebmann Elieser ben Jeschajahu)^{[4] [5]} (isr) * 18. März 1775 in Neidenstein + 29. Juli 1864 in Neidenstein

Vater: Bischofsheimer, Jeschajahu Schaiem Isaak (+ Schaiem # Jeschajahu ben Isaak, Chaim, Schaiem Isaak) * errechnet 1740
- Mutter: , Fradchen <38>

Beruf: (Schutz)Bürger, Handelsmann Notiz: 1815 Liebmann 18. III. 1775
oo nach 1815

, Eva (Chawa)^{[4] [5]} (isr) * errechnet 1787 + 20. Mai 1864 in Neidenstein

<42>

Bischofsheimer, Minkele (isr) * 22. Juni 1789 in Neidenstein

Vater: Bischofsheimer, Jeschajahu Schaiem Isaak (+ Schaiem # Jeschajahu ben Isaak, Chaim, Schaiem Isaak) * errechnet 1740
- Mutter: Marx, Fromet * 1755 <39>

Notiz: 1815 Mindel 22. VI. 1789

Kind(er):

1. Bischofsheimer, Jonas^[2] (isr) * 15. November 1815 in Neidenstein

<43>

Bischofsheimer, Blümle (isr) * 20. Mai 1793 in Neidenstein Notiz: 1815 Blümle 10. V. 1793

Vater: Bischofsheimer, Jeschajahu Schaiem Isaak (+ Schaiem # Jeschajahu ben Isaak, Chaim, Schaiem Isaak) * errechnet 1740
- Mutter: Marx, Fromet * 1755 <39>

Kind(er):

1. Bischofsheimer, Schaiem^{[2] [4]} (isr) * 14. November 1822 in Neidenstein + 30. Dezember 1822 in Neidenstein

<44>

Bischofsheimer, Salomon^{[2] [4] [5]} (isr) * 27. November 1811 in Neidenstein + 21. Januar 1888 in Neidenstein

Vater: Bischofsheimer, Abraham Isaak (# Abraham ben Jeschajahu, Abraham Scheiem) * 17. Oktober 1774 - Mutter: Odenheimer, Dorothea Dolz * 11. Februar 1785 <40>

weitere Familie/n: <45> Beruf: Schutzbürger, Handelsmann Notiz: 1815 Salomon 24. XI. 1811

oo 15. Februar 1843 Neidenstein^[3]

Maier, Fromet Fanny (# Fanni Frumet bat Jonathan MAIER, MECKESHEIMER)^{[4] [5]} (isr) * 7. Dezember 1808 in Meckesheim + 7. Mai 1871 in Neidenstein Notiz: 1809 2 J

Vater: Maier, Jandulf Jonathan (MAYER, Jantuf MECKESHEIMER) * errechnet Mai 1757 - Mutter: Oppenheimer, Brendel * errechnet 1775 <261>

<45>

Bischofsheimer, Salomon weitere Familie/n: <44>

oo 13. November 1872 Meckesheim^[3]

Strauß, Karoline (+ Gida, # Gittel, Gita)^{[4] [5]} (isr) * 27. Februar 1846 in Eberstadt, Buchen/Odenwald + 1. März 1892 in Neidenstein

Vater: Strauß, Isaak * 13. März 1813 in Eberstadt, Buchen/Odenwald + 26. April 1874 in Eberstadt, Buchen/Odenwald

Beruf: Handelsmann Eberstadt, Buchen/Odenwald - Mutter: Buxbaum, Rosa * errechnet 1808 in Eubigheim + 2. Mai 1878 in Neidenstein

<46>

Bischofsheimer, Jakob^[2] (isr) * 21. Oktober 1819 in Neidenstein

Vater: Bischofsheimer, Abraham Isaak (# Abraham ben Jeschajahu, Abraham Scheiem) * 17. Oktober 1774 - Mutter:

Odenheimer, Dorothea Dolz * 11. Februar 1785 <40>

Beruf: Schutzbürger, Metzgermeister Auswanderung: 11. Januar 1854 USA

oo 4. November 1846 Neidenstein^[3]

Lieber, Mina Maria (isr) * 28. Oktober 1815 in Heidelberg

Vater: Lieber, Moses * errechnet 1769 + 16. März 1840 in Heidelberg - Mutter: Mayer, Gütel Gertrude * errechnet 1781 + 23. November 1855 in Heidelberg

Auswanderung: 11. Januar 1854 USA

Kind(er):

1. Bischofsheimer, Abraham^[2] (isr) * 2. Oktober 1847 in Neidenstein Auswanderung: 11. Januar 1854 USA
2. Bischofsheimer, Fanny^[2] (isr) * 6. Dezember 1848 in Neidenstein Auswanderung: 11. Januar 1854 USA
3. Bischofsheimer, Moritz^[2] (isr) * 15. November 1850 in Neidenstein Auswanderung: 11. Januar 1854 USA
4. Bischofsheimer, Dorchen (Dolz, Dorothee)^[2] (isr) * 1. Juni 1852 in Neidenstein Auswanderung: 11. Januar 1854 USA

<47>

Bischofsheimer, Leopold (BISHOPSHEIMER) (isr) * 27. Oktober 1840 in Gemmingen + 27. April 1916 in New York City, New York (Manhattan), New York, USA

Vater: Bischofsheimer, Hajum * etwa 1800 in Gemmingen + 30. November 1862 in Bamberg (Lungenentzündung) -

Mutter: Sinsheimer, Jette * 1807 in Neidenstein + 30. Januar 1885 in Gemmingen

Beruf: Kaufmann, Bürger Gemmingen Auswanderung: 11. September 1882 USA

oo 16. Juli 1867 Gemmingen

Dührenheimer, Sophie^[2] (isr) * 16. Dezember 1843 in Neidenstein + 2. Januar 1918 in New York City, New York (Manhattan), New York, USA

Vater: Dührenheimer, Sadok Löw (Zadok) * 19. März 1816 - Mutter: Oppenheimer, Marianne (oo Marie, Mina, Amalie) * 10. September 1817 <64>

Auswanderung: 1886 USA

Kind(er):

1. Bischofsheimer, Anna (isr) * 19. August 1868 in Gemmingen + 29. März 1944 in New York (Manhattan), New York, USA Notiz: oo Leo STEIN
2. Bischofsheimer, Heinrich (Henry)^[2] (isr) * 1. August 1869 in Neidenstein oo Dührenheimer, Alice <48>
3. Bischofsheimer, Bitty^[2] (isr) * 22. Oktober 1870 in Neidenstein + 1890 in New York, USA
4. Bischofsheimer, Mina (+Mathilda)^{[2] [4] [5]} (isr) * 12. Juli 1872 in Neidenstein + 27. März 1873 in Neidenstein

<48>

Bischofsheimer, Heinrich (Henry)^[2] (isr) * 1. August 1869 in Neidenstein + 1957 in New York, USA

Vater: Bischofsheimer, Leopold (BISHOPSHEIMER) * 27. Oktober 1840 - Mutter: Dührenheimer, Sophie * 16. Dezember 1843 <47>

Notiz: Geburt in Gemmingen und Neidenstein eingetragen Auswanderung: 1884 USA

oo 26. Oktober 1902 New York City, New York (Manhattan), New York, USA

Dührenheimer, Alice (isr) * errechnet 1882 + 1972 in New York City, Kings (Brooklyn), New York, USA

Vater: Dührenheimer, Ludwig * 31. Dezember 1847 - Mutter: Mayer, Wilhelmine * 3. September 1852 <70>

Auswanderung: 1901 USA

Kind(er):

1. Bischofsheimer, Helen A (isr) * 19. August 1903 in New York (Manhattan), New York, USA + 17. Juni 1996 Notiz: oo 25.05.1926 Manhattan Theodore REHS
2. Bischofsheimer, Leonard Louis (isr) * 20. August 1909 in New York (Manhattan), New York, USA + 1. Januar 1952 in New York (Manhattan), New York, USA

<Blum>

<49>

Blum, Aaron Wolf (isr) * 28. April 1848 in Hochhausen, Haßmersheim + 11. September 1912 in Mannheim

Vater: Blum, Lazarus * 1785 in Hochhausen, Haßmersheim + 19. März 1868 in Hochhausen, Haßmersheim - Mutter:

Wertheimer, Sara * 1818 in Neuenkirchen + 18. Juli 1852 in Hochhausen, Haßmersheim

Beruf: Kaufmann Mannheim

oo 5. November 1872 Neidenstein^[3]

Münzesheimer, Emma (isr) * 17. Dezember 1849 in Leutershausen + 1. September 1920 in Mannheim

Vater: Münzesheimer, Moses * 25. November 1817 - Mutter: Oppenheimer, Jette (+ Henriette) * 3. Januar 1821 <321>

Beruf: Kleidermacherin

Kind(er):

1. Blum, Ludwig (isr) * 20. Februar 1873 in Mannheim + 20. Februar 1899 in Mannheim
2. Blum, Gustav (isr) * 13. September 1874 in Mannheim + 13. September 1945 in Theresienstadt Notiz: oo 21.07.1914 MA Angela Albertine BISSON
3. Blum, Selma (isr) * 9. April 1875 in Mannheim + 10. Oktober 1918 in Mannheim Notiz: oo 18.10.1900 MA Richard HOFFMANN
4. Blum, Daniel Robert (isr) * 13. Februar 1877 in Mannheim + 21. März 1940 in Mannheim
5. Blum, Max (isr) * 13. September 1878 in Mannheim
6. Blum, Rosa (isr) * 11. Juni 1880 in Mannheim + 23. März 1919 in Hamburg Notiz: oo 14.09.1909 Käfertal Hermann Elard KUHLMANN
7. Blum, Paula (isr) * 26. November 1885 in Mannheim + 23. Juli 1886 in Mannheim
8. Blum, Fritz (isr) * 18. September 1887 in Mannheim + 20. Juni 1933 in Mannheim

<Bodenheimer>

<50>

Bodenheimer, Aaron (isr) * 8. Januar 1840 in Waibstadt + 23. Dezember 1896 in Waibstadt

Vater: Bodenheimer, Baruch * 12. Juli 1811 in Waibstadt + 12. Mai 1883 in Waibstadt Beruf: Schutzbürger Waibstadt,

Metzgermeister - Mutter: Ettliger, Eva Johanna (Henne) * 1812 in Diedelsheim + 15. September 1873 in Waibstadt

Beruf: Bürger Waibstadt, Handelsmann Waibstadt

oo 18. Januar 1865 Waibstadt

Engel, Babet (# Babette Berle)^[2] (isr) * 11. Juli 1837 in Neidenstein + 19. Februar 1869 in Waibstadt

Vater: Engel, Wolf (# Benjamin Wolf ben Moses) * 13. Oktober 1793 - Mutter: Rieser, Wilhelmine (Mina, # Wilhelmine

Merle bat Bernhard, irrtümlich auch Kiefer) * errechnet 1808 <86>

Kind(er):

1. Bodenheimer, Alexander (isr) * 12. März 1865 in Waibstadt + 31. Dezember 1941 in Recebedou, Toulouse, Frankreich Notiz: oo um 1892 Fanny Levy
2. Bodenheimer, Mathilde (isr) * 16. April 1866 in Waibstadt + 13. Juli 1923 in New York (Manhattan), New York, USA Notiz: oo 29.05.1892 Manhattan Felix GOLDBACH Auswanderung: 1881 USA
3. Bodenheimer, Moritz (isr) * 28. November 1867 in Waibstadt + 18. Juni 1900 in Altona, Hamburg Notiz: oo Julie WOLFF (geschieden)

<51>

Bodenheimer, Bernhard Baruch^[5] (isr) * 21. März 1851 in Waibstadt + 4. Dezember 1922 in Waibstadt

Vater: Bodenheimer, Isaak * 16. Januar 1813 in Waibstadt + 10. Mai 1893 in Waibstadt Beruf: Schutzbürger, Handelsmann

- Mutter: Wolfsbrück, Sophie Süßche * 30. Oktober 1816 in Baiertal, Wiesloch + 31. Mai 1860 in Waibstadt

Beruf: Handelsmann, Metzger

oo 1. Mai 1877 Neidenstein^[3]

Friedberger, Adelheid^[2] ^[5] (isr) * 27. September 1850 in Neidenstein + 1936 in Waibstadt

Vater: Friedberger, Götsch haLevi (# haLevi Götz) * 21. Oktober 1806 - Mutter: Eisenmann, Helena (# Hannchen Hefle) * 23.

Juni 1808 <111>

weitere Familie/n: <115>

Kind(er):

1. Bodenheimer, Adolf (isr) * 23. Oktober 1878 in Waibstadt + 29. Mai 1960 in New York City Notiz: oo Herta GUGGENHEIM
2. Bodenheimer, Ludwig (Louis) (isr) * 25. November 1879 in Waibstadt + 23. November 1973 in New York City Notiz: oo Bertha SCHÖNEMANN
3. Bodenheimer, Sigmund^[4] ^[5] (isr) * 11. Oktober 1881 in Waibstadt + 22. Februar 1888 in Neidenstein
4. Bodenheimer, Hermann (isr) * 3. September 1883 in Waibstadt + 27. Dezember 1951 in New York City Notiz: oo Paula WERTHEIMER
5. Bodenheimer, Gustav (isr) * 22. April 1885 in Waibstadt + 19. April 1916 in Verdun
6. Bodenheimer, Selma^[2] (isr) * 9. Juni 1889 in Neidenstein + 11. September 1936 in Feuerbach, Stuttgart Notiz: oo Gustav GUGGENHEIM

<Bravmann>

<52>

Bravmann, Benjamin (isr) * 16. Mai 1875 in Unteraltertheim, Altertheim + nach 7. März 1944 in KZ Auschwitz (Schoa)

Vater: Bravmann, Samuel + vor 1923 Beruf: Viehhändler - Mutter: Weinschenk, Berta * 25. Januar 1858 in Windsbach +

23. Juni 1923 in Wittelshofen

Beruf: Israelitischer Religionslehrer zwischen 1904 und 1910 Neidenstein, Israelitischer Religionslehrer nach 1910 Bruchsal

oo etwa 1903

Fleischmann, Mathilde (isr) * 31. Oktober 1878 in Krautheim + 27. Januar 1938 in Frankfurt a. M.

Wohnort: Bruchsal

Kind(er):

1. Bravmann, Else^[2] ^[4] (isr) * 25. September 1904 in Neidenstein + 13. Oktober 1904 in Neidenstein
2. Bravmann, Max (Moshe)^[2] (isr) * 18. April 1906 in Neidenstein 1oo Bodenheimer, Jeanette Irma (Yafa) <54>
3. Bravmann, Lea Kore (isr) * 13. Februar 1913 in Bruchsal + 21. Januar 1997 in Israel 1oo Kupfer, David

<53>

Bravmann, Jakob (isr) * 13. Januar 1889 in Unteraltertheim, Altertheim + 24. April 1964 in Orange, Essex, New Jersey, USA

Vater: Bravmann, Samuel + vor 1923 Beruf: Viehhändler - Mutter: Weinschenk, Berta * 25. Januar 1858 in Windsbach + 23. Juni 1923 in Wittelshofen

Beruf: Israelitischer Religionslehrer zwischen 1910 und 1920 Neidenstein, Kantor zwischen 1920 und 1938 Konstanz

Auswanderung: 16. August 1938 USA

oo 24. Juni 1912 Neidenstein, Trauzeugen: Beni Jakob Kaufmann 30 J, Abraham Bravmann Kaufmann 29 J^[3]

Jakob, Flora^[2] (isr) * 13. Dezember 1889 in Neidenstein + 26. Februar 1956 in Newark, Essex, New Jersey, USA

Vater: Jakob, Liebmann (# JACOB Liebmann Elieser ben Aron, Lippmann) * 11. Oktober 1849 - Mutter: Fleischer, Friederike * 3. Mai 1852 <178>

Auswanderung: 16. August 1938 USA

Kind(er):

1. Bravmann, Siegbert^[2] (isr) * 10. April 1913 in Neidenstein 1oo Rice, Eunice <55>
2. Bravmann, Beate (Bea, Beatrice) (isr) * 13. September 1927 in Konstanz + 21. Mai 2022 Auswanderung: 16. August 1938 USA 1oo Juni 1952 Newark, Essex, New Jersey, USA - Mühlfelder, Ludwig Jakob * 13. Juni 1924 in Suhl + 9. Januar 2004 in Livingston, Essex, New Jersey, USA

<54>

Bravmann, Max (Moshe)^[2] (isr) * 18. April 1906 in Neidenstein + 21. Dezember 1984 in Israel

Vater: Bravmann, Benjamin * 16. Mai 1875 - Mutter: Fleischmann, Mathilde * 31. Oktober 1878 <52>

oo 18. Dezember 1936

Bodenheimer, Jeanette Irma (Yafa) (isr) * 4. April 1908 in Bretten + 13. Juli 1982 in Israel

Kind(er):

1. Bravmann, Ernst (Efraim) (isr) * 1938
2. Bravmann, Benjamin (isr) * 17. Dezember 1946

<55>

Bravmann, Siegbert^[2] (isr) * 10. April 1913 in Neidenstein + 21. August 1997 in Amherst, Hampshire, Massachusetts, USA

Vater: Bravmann, Jakob * 13. Januar 1889 - Mutter: Jakob, Flora * 13. Dezember 1889 <53>

Auswanderung: 1933 USA

oo Mai 1950 South Orange, Essex, New Jersey, USA

Rice, Eunice (isr) * 10. April 1916 in Newark, Essex, New Jersey, USA + 15. März 2004 in Massachusetts, USA

Kind(er):

1. Bravmann, Peter A (isr) * Juni 1953

<Buttenwieser>

<56>

Buttenwieser, Samuel (isr) * 3. November 1868 in Ulm + 23. September 1925 in Ulm

Vater: Buttenwieser, Hermann * 23. Juli 1834 in Hürben, Giengen + 10. Oktober 1893 Beruf: Kaufmann - Mutter: Mayer, Bertha * 19. September 1839 in Ichenhausen + 8. Juli 1920 in Ulm

Beruf: Kaufmann

oo 9. Januar 1903 Neidenstein^[3]

Eisenmann, Selma^[2] (isr) * 28. September 1881 in Neidenstein

Vater: Eisenmann, Daniel Eisig haLevi (* EISEMANN # EISENMANN Daniel Gedalja ben Menachem) * 27. September 1843 - Mutter: Pforzheimer, Mina (# Mina Mirjam) * 18. September 1839 <79>

Kind(er):

1. Buttenwieser, Fanny Hermine (isr) * 16. November 1903 in Ulm Auswanderung: 1945 Palästina
2. Buttenwieser, Harry (isr) * 1906 in Ulm

<Carlebach>

<57>

Carlebach, Moritz (isr) * 18. Oktober 1879 in Stuttgart + 29. März 1939 in Frankfurt a. M. (erhängen)

Vater: Carlebach, Nathan * 31. Mai 1844 in Heildelshheim, Bruchsal + 29. April 1914 in Frankfurt a. M. Beruf: Kaufmann - Mutter: Schwab, Gitl genannt Lina * 6. Mai 1857 in Rimpar + 18. November 1922 in Frankfurt a. M.

oo 15. April 1912 Landau

Runkel, Sophie Bertha (zwangsweise Name nach 1939 Sara)^[2] (isr) * 17. August 1887 in Neidenstein + zwischen 1942 und 1943 in Polen (Schoa)

Vater: Runkel, Emanuel (Max) * 12. Januar 1853 - Mutter: Weis, Johanna * errechnet 1858 <383>

Wohnort: 1942 Frankfurt a. M., 8. Mai 1942 Ghetto Izbica

Kind(er):

1. Carlebach, Emil Nathan (isr) * 10. Juli 1914 in Frankfurt a. M. + 9. April 2001 in Frankfurt a. M. Notiz: oo Ursula Siewert
2. Carlebach, Lina Liese (Liesel) (isr) * 13. Dezember 1923 in Frankfurt a. M. Notiz: oo 01.03.1947 F/M Arnold James EDWARDS

<Cohen>

<58>

Cohen, Kalmann K (isr) * 10. Mai 1867 in Deutschland + 11. Mai 1960 in Philadelphia, Philadelphia, Pennsylvania, USA

Vater: Cohen, Lipman * errechnet 20. Oktober 1828 in Deutschland + 6. Februar 1907 in Philadelphia, Philadelphia, Pennsylvania, USA - Mutter: , Miriam * 1. Mai 1826 in Deutschland + 31. Januar 1910 in Philadelphia, Pennsylvania,

USA

oo 18. April 1906 Philadelphia, Philadelphia, Pennsylvania, USA

Bamberger, Rosa^[2] (isr) * 11. Juni 1879 in Neidenstein + 4. August 1946 in Philadelphia, Philadelphia, Pennsylvania, USA

Vater: Bamberger, Isaac * 3. Januar 1836 - Mutter: Türkheimer, Malchen (DÜRKHEIMER) * 11. Juli 1836 <26>

Auswanderung: 26. September 1901 USA

Kind(er):

1. Cohen, Charles (Charlie) (isr) * 31. Dezember 1906 in Philadelphia, Pennsylvania, USA + 30. Juni 1983 Notiz: oo Carrie HIRSCH
2. Cohen, Melvin (isr) * 25. Oktober 1909 in Philadelphia, Pennsylvania, USA + 14. Dezember 1930
3. Cohen, Irvin (Nunckie) * 29. März 1915 in Pennsylvania, USA + 14. Oktober 1997

<Coshland>

<59>

Coshland, Leopold (isr) * errechnet 1822 in Ichenhausen + 26. Februar 1860 in New York City, Kings (Brooklyn), New York, USA

oo vor 1845

, Sarah (isr) * errechnet 1813 in Neidenstein + 3. Februar 1886 in New York City, Kings (Brooklyn), New York, USA

Notiz: 1855 36 J 1870 50 J 1880 64 J 1886 73 J Auswanderung: vor 1845 USA

Kind(er):

1. Coshland, Henry (isr) * errechnet 1845 in New York, USA
2. Coshland, Gilbert (isr) * errechnet 1848 in New York, USA + 1. August 1916 in New York (Manhattan), New York, USA Notiz: oo 1875 Manhattan Josephine DENZER
3. Coshland, Abraham (isr) * errechnet 1850 in New York, USA + 1. März 1903 in New York (Manhattan), New York, USA Notiz: oo 1884 Rose BORNSTEIN/CHILDS

<Dellheim>

<60>

Dellheim, Siegmund (isr) * 2. Juli 1856 in Mutterstadt + 1. Juli 1937 in Frankenthal/Pfalz

Vater: Dellheim, Abraham * 26. April 1821 in Mutterstadt + 15. Dezember 1886 in Mutterstadt - Mutter: Schulz, Magdalena Sprinz * 3. Mai 1823 in Staudernheim + 5. April 1898 in Mutterstadt

Beruf: Handelsmann

oo 20. Februar 1883 Mutterstadt

Jakob, Fanny^[2] (isr) * 17. März 1856 in Neidenstein + 18. Februar 1929 in Mutterstadt

Vater: Jakob, Aaron * 25. April 1818 - Mutter: Friedberger, Hendle * 18. September 1820 <171>

Kind(er):

1. Dellheim, Nathan (isr) * 23. September 1883 in Mutterstadt + 17. November 1920 in Mutterstadt
2. Dellheim, Ludwig (Louis) (isr) * 12. November 1884 in Mutterstadt + 1. April 1957 in Chicago, Cook, Illinois, USA Notiz: oo Isabel B MARX
3. Dellheim, Rosa (Rose) (isr) * 17. Dezember 1887 in Mutterstadt + August 1977 in Kings (Brooklyn), New York, USA Notiz: ledig
4. Dellheim, Abraham (isr) * 8. November 1889 in Mutterstadt + 25. Januar 1890 in Mutterstadt
5. Dellheim, Johanna (isr) * 29. Juni 1891 in Mutterstadt + 20. Oktober 1942 in KZ Auschwitz Notiz: oo Leon SUNDELOWITZ
6. Dellheim, Alma (isr) * 19. Juni 1893 in Mutterstadt Notiz: oo Jacques Herbert USCIER Auswanderung: 1909 USA
7. Dellheim, Jakob (isr) * 3. Juli 1895 in Mutterstadt + etwa 1957 in Chicago, Cook, Illinois, USA Notiz: oo Hedwig MARX
8. Dellheim, Arthur (isr) * 10. August 1899 in Mutterstadt + September 1966 in Evanston, Cook, Illinois, USA Notiz: oo Helen ROSENFELD

<Dreyfuß>

<61>

Dreyfuß, Tobias (isr) * 29. März 1804 in Speyer + 27. November 1872 in Speyer

Vater: Dreyfuß, Joseph - Mutter: Mayer, Rosina

Beruf: Handelsmann

oo 9. April 1866 Speyer

Westheimer, Zerla^[2] (isr) * 18. Juli 1816 in Neidenstein + 30. November 1885 in Mannheim

Vater: Westheimer, Marx Aron (# Mordechai ben Aron, + WESTHEIMER) * 29. April 1780 - Mutter: Pfeifer, Rebekka * 17. Januar 1792 <444>

weitere Familie/n: <281>

<Dührenheimer>

<62>

Dührenheimer, Zadok Löb (# Zadok Arje)^{[4] [5]} (isr) * errechnet 1757 in Neidenstein + 11. Oktober 1814 in Neidenstein

Vater: , Abraham

Beruf: Schutzbürger, Handelsmann Notiz: 1796 Löw 1809 Sadoch Löb 58J Wohnort: Haus 71 1796 Neidenstein

oo etwa 1786

Westheimer, Zerle Sara^{[4] [5]} (isr) * errechnet 1765 + 19. Januar 1839 in Neidenstein

Vater: Westheimer, Aron Marx (# WESTHEIMER Aron ben Mordechai Marx) * 7. März 1736 - Mutter: Izig, Frommet (# Frumet bat Isaac) * 11. April 1747 <441>

Notiz: 1819 Zerle Witwe

Kind(er):

1. Dührenheimer, Abraham Zadok (# Abraham ben Zadok Arje)^{[4] [5]} (isr) * 12. November 1789 in Neidenstein 1oo Griesheimer, Bela Babette <63>

2. Dührenheimer, Marx Mordechai^{[4] [5]} (isr) * Januar 1791 in Neidenstein + 29. Juni 1825 in Neidenstein
3. Dührenheimer, Treinle (isr) * etwa 1792 in Neidenstein + 8. Juni 1842 in Baiertal, Wiesloch 1oo 15. Januar 1817 Baiertal, Wiesloch - Wolfsbrück, Emanuel * etwa 1788 in Baiertal, Wiesloch + 17. Juni 1853 in Baiertal, Wiesloch Beruf: Vorsteher des Synagogenrats
4. Dührenheimer, Clara^{[4] [5]} (isr) * errechnet 1799 in Neidenstein + 28. April 1846 in Neidenstein
5. Dührenheimer, Carolina^[5] (isr) * errechnet 1799 in Neidenstein + 3. November 1845 in Waibstadt 1oo etwa 1828 - Bodenheimer, Isaak * Dezember 1799 in Waibstadt + 25. Februar 1881 in Waibstadt Beruf: Schutzbürger, Kleinhändler

<63>

Dührenheimer, Abraham Zadok (# Abraham ben Zadok Arje)^{[4] [5]} (isr) * 12. November 1789 in Neidenstein + 23. Mai 1854 in Neidenstein

Vater: Dührenheimer, Zadok Löb (# Zadok Arje) * errechnet 1757 - Mutter: Westheimer, Zerle Sara * errechnet 1765 <62>
Beruf: (Schutz)Bürger, Handelsmann, Kaufmann, Krämer, Synagogenrat Notiz: 1815 Abraham Zadock A. Dührenheimer 12. XI. 1789 Chandler 1819 Abraham Dürnheimer oo etwa 1815

Griesheimer, Bela Babette^{[4] [5]} (isr) * 15. November 1794 in Heildelsheim, Bruchsal + 26. September 1864 in Neidenstein Notiz: 1815 Bela 15. XI. 1794

Vater: Griesheimer, Liebmann * errechnet 1761 + 13. Dezember 1838 in Heildelsheim, Bruchsal - Mutter: Moses, Fanny * etwa 1767 + etwa 1805

Kind(er):

1. Dührenheimer, Sadok Löw (Zadok)^[2] (isr) * 19. März 1816 in Neidenstein 1oo Oppenheimer, Marianne (oo Marie, Mina, Amalie) <64>
2. Dührenheimer, Veist (# Feist)^[2] (isr) * 6. Januar 1818 in Neidenstein 1oo Oppenheimer, Wihelmine (# Mina) <65>
3. Dührenheimer, Marx^{[2] [4]} (isr) * 1. November 1819 in Neidenstein + 17. Mai 1821 in Neidenstein
4. Dührenheimer, Aaron Machul^[2] (isr) * 12. Oktober 1821 in Neidenstein Beruf: Kaufmann Auswanderung: 1850 USA
5. Dührenheimer, Fromet^[2] (isr) * 12. Oktober 1821 in Neidenstein + 26. Juni 1822 in Heildelsheim, Bruchsal
6. Dührenheimer, Schanet (# Jeanette Schönle)^{[2] [4] [5]} (isr) * 21. Oktober 1823 in Neidenstein 1oo Mayer, Herz (oo MAIER, # MAIER Herz ben Liebmann, jung 1850) <284>
7. Dührenheimer, Babet^[2] (isr) * 21. Oktober 1823 in Neidenstein
8. Dührenheimer, Moses (DERNHAM)^[2] (isr) * 26. September 1825 in Neidenstein 1oo Bamberger, Vogel (Fanny, Fanni) <66>
9. Dührenheimer, Emanuel^[2] (isr) * 4. Januar 1828 in Neidenstein Beruf: Kaufmann Auswanderung: 1850 USA
10. Dührenheimer, Falk (# Frederick DERNHAM, Fritz, Fred)^[2] (isr) * 31. Juli 1829 in Neidenstein 1oo Bamberger, Sarah (bei Auswanderung: Sophie) <67>
11. Dührenheimer, Leopold^[2] (isr) * 19. Oktober 1832 in Neidenstein 1oo Neumann, Hanna (# Henriette) <68>

<64>

Dührenheimer, Sadok Löw (Zadok)^[2] (isr) * 19. März 1816 in Neidenstein + 10. Oktober 1876 in Heidelberg

Vater: Dührenheimer, Abraham Zadok (# Abraham ben Zadok Arje) * 12. November 1789 - Mutter: Griesheimer, Bela Babette * 15. November 1794 <63>

Beruf: (Schutz)Bürger, Handelsmann, Kaufmann, Synagogenrat oo 30. Juni 1841 Waibstadt^[3]

Oppenheimer, Marianne (oo Marie, Mina, Amalie)^[2] (isr) * 10. September 1817 in Neidenstein + 14. November 1887 in Heidelberg

Vater: Oppenheimer, Wolf Benjamin Isaac (# Benjamin Wolf ben Isaak Seckel oo Karoline) * errechnet 1777 - Mutter: Machul, Mina Michal (# Mina Michle, Michal, JACOB, MACHOL, Mechle) * errechnet 1778 <329>

Kind(er):

1. Dührenheimer, Wolf (#Adolph Benjamin ben Zadik Arje)^{[2] [4] [5]} (isr) * 22. Juni 1842 in Neidenstein 1oo Lorch, Regina Rachel <69>
2. Dührenheimer, Sophie^[2] (isr) * 16. Dezember 1843 in Neidenstein 1oo Bischofsheimer, Leopold (BISHOPSHEIMER) <47>
3. Dührenheimer, Ludwig^[2] (isr) * 31. Dezember 1847 in Neidenstein 1oo Mayer, Wihelmine <70>
4. Dührenheimer, Karoline^[2] (isr) * 28. August 1855 in Neidenstein 1oo Ledermann, Marx <247>

<65>

Dührenheimer, Veist (# Feist)^[2] (isr) * 6. Januar 1818 in Neidenstein + 6. November 1878 in Mannheim

Vater: Dührenheimer, Abraham Zadok (# Abraham ben Zadok Arje) * 12. November 1789 - Mutter: Griesheimer, Bela Babette * 15. November 1794 <63>

Beruf: (Schutz)Bürger, Handelsmann, Kaufmann Notiz: nach 1840 Feiß Dührenheimer oo 11. Dezember 1848 Sinsheim^[3]

Oppenheimer, Wihelmine (# Mina)^[2] (isr) * 13. August 1824 in Neidenstein + 29. Juni 1906 in Mannheim

Vater: Oppenheimer, Wolf Benjamin Isaac (# Benjamin Wolf ben Isaak Seckel oo Karoline) * errechnet 1777 - Mutter: Machul, Mina Michal (# Mina Michle, Michal, JACOB, MACHOL, Mechle) * errechnet 1778 <329>

Kind(er):

1. Dührenheimer, Adolf^[2] (isr) * 30. Juni 1849 in Neidenstein 1oo Süßmann, Johanna <71>
2. Dührenheimer, Zacharias (nach 14.05.1887 Sigmund)^[2] (isr) * 13. September 1851 in Neidenstein 1oo Schwab, Emma <72>
3. Dührenheimer, Abraham (nach 11.01.1879 Albert), Titel: Dr jur^[2] (isr) * 24. August 1856 in Neidenstein 1oo Wolf, Johanna <73>

<66>

Dührenheimer, Moses (DERNHAM)^[2] (isr) * 26. September 1825 in Neidenstein + 25. September 1885 in Chicago, Cook, Illinois, USA

Vater: Dührenheimer, Abraham Zadok (# Abraham ben Zadok Arje) * 12. November 1789 - Mutter: Griesheimer, Bela Babette * 15. November 1794 <63>

Beruf: Schutzbürger, Handelsmann, Metzgermeister Auswanderung: 1854 USA

oo 24. August 1852 Sinsheim^[3]

Bamberger, Vogel (Fanny, Fanni)^[2] (isr) * 5. Februar 1830 in Neidenstein + 15. März 1904 in Chicago, Cook, Illinois, USA

Vater: Bamberger, Moses Löw * 1801 - Mutter: Wertheimer, Barbara Bayerle (# Babette Bejerle bat Isaak) * etwa 1807 <18>

Auswanderung: 1854 USA

Kind(er):

1. Dernham, Ella (isr) * errechnet 1864 in Illinois, USA + 24. Februar 1937 in Alameda, California, USA Notiz: oo 05.10.1887 Frank Cahn
2. Dernham, Belle (isr) * errechnet 1868 in Princeton, Bureau, Illinois, USA + 22. März 1956 in New York (Manhattan), New York, USA Notiz: oo 26.07.1888 Chicago Louis Strauss
3. Dernham, Hart (isr) * 18. September 1872 in Princeton, Bureau, Illinois, USA + November 1958 in Dade, Florida, USA Notiz: oo 28.07.1895 Cook County Ella M Holden

<67>

Dührenheimer, Falk (# Frederick DERNHAM, Fritz, Fred)^[2] (isr) * 31. Juli 1829 in Neidenstein + 17. Januar 1908 in San Francisco, San Franzisco, California, USA

Vater: Dührenheimer, Abraham Zadok (# Abraham ben Zadok Arje) * 12. November 1789 - Mutter: Griesheimer, Bela Babette * 15. November 1794 <63>

Auswanderung: 15. August 1850 USA Beruf: Clothing Merchant 1870 Princeton, Bureau, Illinois, USA

oo 30. Juli 1855 Sandusky, Ohio, USA

Bamberger, Sarah (bei Auswanderung: Sophie)^[2] (isr) * 8. Dezember 1831 in Neidenstein + 28. März 1879 in Princeton, Bureau, Illinois, USA

Vater: Bamberger, Moses Löw * 1801 - Mutter: Wertheimer, Barbara Bayerle (# Babette Bejerle bat Isaak) * etwa 1807 <18>

Auswanderung: 15. November 1853 USA

Kind(er):

1. Dernham, Albert (isr) * 20. Januar 1856 in Fremont, Sandusky, Ohio, USA + 12. Juli 1916 in San Francisco, San Franzisco, California, USA Notiz: oo Rachel ROSENBAN
2. Dernham, Henry (isr) * 23. September 1857 in Fremont, Sandusky, Ohio, USA + 20. Januar 1916 in San Francisco, San Franzisco, California, USA Notiz: oo Laura ROSENHAND
3. Dernham, Bertha (isr) * errechnet 1864 in Princeton, Bureau, Illinois, USA + 29. Juni 1914 in San Mateo, San Mateo, California, USA Notiz: oo William (Wolfe) KAUFMANN

<68>

Dührenheimer, Leopold^[2] (isr) * 19. Oktober 1832 in Neidenstein

Vater: Dührenheimer, Abraham Zadok (# Abraham ben Zadok Arje) * 12. November 1789 - Mutter: Griesheimer, Bela Babette * 15. November 1794 <63>

Beruf: (Schutz)Bürger Mannheim, Handelsmann, Kaufmann Auswanderung: November 1896 Belgien

oo 26. Juli 1858 Mosbach^[3]

Neumann, Hanna (# Henriette) (isr) * 9. November 1833 in Nagelsberg, Künzelsau + 21. September 1895 in Mannheim

Vater: Neumann, Hirsch * 4. März 1805 in Nagelsberg, Künzelsau + 9. August 1888 in Künzelsau Beruf: Beisaß Nagelsberg, Künzelsau, Handelsmann - Mutter: Neumann, Hendel * 14. April 1811 in Biringen + 3. Januar 1834 in Nagelsberg, Künzelsau

Kind(er):

1. Dührenheimer, Abraham^{[2] [4]} (isr) * 13. April 1861 in Neidenstein + 20. August 1861 in Neidenstein
2. Dührenheimer, Theodor (David)^[2] (isr) * 7. August 1862 in Neidenstein Auswanderung: November 1896 Belgien, 1904 USA Wohnort: zwischen 1910 und 1919 New York City, Bronx, New York, USA, zwischen 1910 und 1919 New York City, Bronx, New York, USA
3. Dührenheimer, Betty^[2] (isr) * 20. Juni 1869 in Neidenstein 1oo Sasserath, Alfred <384>
4. Dührenheimer, Sigmund Paul (isr) * 27. September 1872 in Heidelberg + 16. März 1952 in Islip, Suffolk, New York, USA Auswanderung: 1904 USA 1oo 4. Juni 1911 New York City, Bronx, New York, USA - Ashheim, Rebecca * 7. Dezember 1884 in New York, USA

<69>

Dührenheimer, Wolf (#Adolph Benjamin ben Zadik Arje)^{[2] [4] [5]} (isr) * 22. Juni 1842 in Neidenstein + 30. Juli 1911 in Neidenstein

Vater: Dührenheimer, Sadok Löw (Zadok) * 19. März 1816 - Mutter: Oppenheimer, Marianne (oo Marie, Mina, Amalie) * 10. September 1817 <64>

Beruf: Bürger, Kaufmann, Manufaktur, Vorsteher des Synagogenrats Wohnort: Haus 25 (Bahnhofstr. 31) 1900 Neidenstein

oo 5. Juli 1871 Ketsch am Rhein^[3]

Lorch, Regina Rache^{[4] [5]} (isr) * 27. September 1849 in Ketsch am Rhein + 4. August 1928 in Neidenstein

Vater: Lorch, Jonas * 6. August 1815 in Ketsch am Rhein + 14. November 1878 in Ketsch am Rhein - Mutter: Kaufmann, Ester Klara * 23. Februar 1820 in Gommersheim + 7. Februar 1882 in Ketsch am Rhein

Kind(er):

1. Dührenheimer, Alfred (zwangsweise Name nach 1939 Israel)^[2] (isr) * 27. August 1872 in Neidenstein 100 Behr, Mathilde (BÄR, zwangsweise Name nach 1939 Sara) <74>

2. Dührenheimer, Elisa^[2] (isr) * 7. Februar 1874 in Neidenstein 100 Kaufmann, Sigmund <234>

<70>

Dührenheimer, Ludwig^[2] (isr) * 31. Dezember 1847 in Neidenstein + 3. Juni 1909 in New York City, New York (Manhattan), New York, USA

Vater: Dührenheimer, Sadok Löw (Zadok) * 19. März 1816 - Mutter: Oppenheimer, Marianne (oo Marie, Mina, Amalie) * 10. September 1817 <64>

Beruf: Kaufmann Auswanderung: 4. September 1901 USA
oo 27. August 1879 Mannheim

Mayer, Wilhelmine (isr) * 3. September 1852 in Frankenthal/Pfalz + 1. Juli 1910 in Frankfurt a. M. (Irrenanstalt)

Vater: Mayer, Sigmund in Philadelphia, Pennsylvania, USA Beruf: Kaufmann - Mutter: Escales, Anna Maria

Kind(er):

1. Dührenheimer, Alice (isr) * errechnet 1882 100 Bischofsheimer, Heinrich (Henry) <48>

<71>

Dührenheimer, Adolf^[2] (isr) * 30. Juni 1849 in Neidenstein + 10. Juli 1920 in Mannheim

Vater: Dührenheimer, Veist (# Feist) * 6. Januar 1818 - Mutter: Oppenheimer, Wihelmine (# Mina) * 13. August 1824 <65>

Beruf: Kaufmann
oo etwa 1887

Süßmann, Johanna (isr) * 28. März 1864 in Tauberbischofsheim + 12. Juli 1920 in Mannheim

Vater: Süßmann, Leopold * 4. März 1833 in Tauberbischofsheim + 19. Januar 1885 in Stuttgart - Mutter: Bühler, Friedericke * 29. Juli 1827 in Karlsruhe + 4. Oktober 1889 in Stuttgart

Kind(er):

1. Dührenheimer, Friedrich Eugen (DUEHREN Frederick) (isr) * 16. Juli 1888 in Mannheim Notiz: oo 24.03.1929 FF/M Franziska (Frances) WEISZ
2. Dührenheimer, Ludwig Anton (isr) * 6. September 1889 in Mannheim + 11. August 1959 in Collingswood, New Jersey, USA Notiz: oo Elisabeth (Lisbeth) STERNER
3. Dührenheimer, Anna Friederike (isr) * 24. Januar 1892 in Mannheim + 11. Februar 1916 in Mannheim
4. Dührenheimer, Marie Bertha (isr) * 24. Januar 1892 in Mannheim + 30. Januar 1892 in Mannheim
5. Dührenheimer, Alice Charlotte (isr) * 20. April 1894 in Mannheim + Oktober 1985 in Jamaika, Queens, New York, USA Notiz: oo Max MEYER

<72>

Dührenheimer, Zacharias (nach 14.05.1887 Sigmund)^[2] (isr) * 13. September 1851 in Neidenstein + 16. Mai 1913 in Frankfurt a. M.

Vater: Dührenheimer, Veist (# Feist) * 6. Januar 1818 - Mutter: Oppenheimer, Wihelmine (# Mina) * 13. August 1824 <65>

Beruf: Kaufmann Notiz: keine Kinder bekannt
oo 6. Juni 1888 Mannheim

Schwab, Emma (isr) * 8. Januar 1868 in Mannheim + 31. Dezember 1921 in Mannheim

Vater: Schwab, Elias * 8. September 1826 in Grünstadt + 10. November 1884 in Mannheim - Mutter: Bensinger, Zippora Karoline * 1. April 1836 in Bodersweiler, Kehl + 4. Mai 1920 in Mannheim

<73>

Dührenheimer, Abraham (nach 11.01.1879 Albert), Titel: Dr jur^[2] (isr) * 24. August 1856 in Neidenstein + 8. April 1922 in Mannheim Beruf: Rechtsanwalt

Vater: Dührenheimer, Veist (# Feist) * 6. Januar 1818 - Mutter: Oppenheimer, Wihelmine (# Mina) * 13. August 1824 <65>
oo 18. November 1897 Wiesbaden

Wolf, Johanna (isr) * 24. Mai 1874 in Wiesbaden + 31. Juli 1927 in Wiesbaden

Vater: Wolf, Benjamin * 15. Mai 1845 - Mutter: Carlebach, Mathilde * 19. März 1846

Kind(er):

1. Dührenheimer, Felix Otto (DURHAM), Titel: Dr (isr) * 25. Oktober 1898 in Mannheim + 7. Februar 1977 in San Diego, California, USA Beruf: Neurologe und Psychiater. Mannheim Notiz: oo 14.08.1941 Else HENSCHKE

<74>

Dührenheimer, Alfred (zwangsweise Name nach 1939 Israel)^[2] (isr) * 27. August 1872 in Neidenstein + 20. Januar 1941 in Gurs (Schoa)

Vater: Dührenheimer, Wolf (#Adolph Benjamin ben Zadik Arje) * 22. Juni 1842 - Mutter: Lorch, Regina Rachel * 27. September 1849 <69>

Beruf: Bürger, Kaufmann, Kolonialwarenhandlung, Synagogenrat, Gemeinderat Wohnort: Haus 25 (Bahnhofstr. 31) 1900 Neidenstein, 1931 Neidenstein, 1938 Neidenstein, 1939 Neidenstein, 22. Oktober 1940 Deportation Gurs
oo 12. Februar 1900 Massenbach, Schwaigern

Behr, Mathilde (BÄR, zwangsweise Name nach 1939 Sara) (isr) * 4. Juli 1879 in Massenbach, Schwaigern + 28. September 1965 in New York City, Kings (Brooklyn), New York, USA

Vater: Behr, David Simon * 26. September 1841 in Massenbach, Schwaigern + 20. Februar 1910 in Neidenstein Beruf:
Handelsmann - Mutter: Wimpfheimer, Sophie * 26. April 1844 in Ittlingen + 11. August 1897 in Stuttgart

Beruf: Hausfrau Wohnort: 1939 Neidenstein, 22. Oktober 1940 Deportation Gurs Auswanderung: August 1942 USA

Kind(er):

1. Dührenheimer, Herbert (Harry DUREN)^[2] (isr) * 15. März 1905 in Neidenstein 100 Ledermann, Herta <75>

<75>

Dührenheimer, Herbert (Harry DUREN)^[2] (isr) * 15. März 1905 in Neidenstein + 17. Januar 1980 in Merrick, Nassau, New York, USA

Vater: Dührenheimer, Alfred (zwangsweise Name nach 1939 Israel) * 27. August 1872 - Mutter: Behr, Mathilde (BÄR, zwangsweise Name nach 1939 Sara) * 4. Juli 1879 <74>

Wohnort: Neidenstein Beruf: Kaufmann Auswanderung: 6. Juni 1937 Haifa, Israel, 14. April 1947 USA
oo 21. Juni 1934 Neidenstein, Trauzeugen: Kaufmann Alfred Dührenheimer 62 J, Kaufmann Jakob Ledermann 57 J
Sinsheim^[3]

Ledermann, Herta (isr) * 7. Oktober 1908 in Sinsheim + 20. Juni 1974 in New York City, Kings (Brooklyn), New York, USA

Vater: Ledermann, Jakob * 22. August 1877 in Hoffenheim, Sinsheim Beruf: Kaufmann Wohnort: nach 25. November 1937 Heidelberg Auswanderung: 13. Mai 1940 USA - Mutter: Lion, Hermine * 16. Juli 1880 in Ettenheim Wohnort: nach 25. November 1937 Heidelberg Auswanderung: 13. Mai 1940 USA

Auswanderung: 6. Juni 1937 Haifa, Israel, 14. April 1947 USA

Kind(er):

1. Dührenheimer, Arnold (DUREN) (isr) * 1. Mai 1935 in Heidelberg Notiz: oo 1960 Barbara SEFTON 1939 - Auswanderung: 6. Juni 1937 Haifa, Israel, 14. April 1947 USA
2. Dührenheimer, Gert Arthur (Gerd DUREN) (isr) * 1. Mai 1935 in Heidelberg Notiz: oo 1962 Roberta SCHOEN 1943-2006 Auswanderung: 6. Juni 1937 Haifa, Israel, 14. April 1947 USA

<Eichenwald>

<76>

Eichenwald, Willi (isr) * 30. Mai 1895 in Horstmar, Steinfurt + 17. September 1943 in KZ Auschwitz (Schoa)

Vater: Eichenwald, Samuel * 19. November 1859 in Horstmar, Steinfurt + 14. Juni 1939 in Almelo, Niederlande - Mutter: Weiss, Johanna * 12. Dezember 1864 in Bünde + 7. Juni 1930 in Horstmar, Steinfurt

Beruf: Kaufmann

oo 31. Dezember 1924 Neidenstein, Trauzeugen: Fabrikant Wilhelm Mayer 55 J Heidelberg, Pferdehändler Max Eichenwald 26 J Horstmar^[3]

Oppenheimer, Erna^[2] (isr) * 30. Januar 1904 in Neidenstein + 11. Februar 1997 in New York, USA

Vater: Oppenheimer, Hugo (zwangsweise Name nach 1939 Israel) * 23. September 1874 - Mutter: Mayer, Rosa (zwangsweise Name nach 1939 Sara) * 22. August 1876 <351>

Notiz: Ioo vor 1947 Samuel Semmy Leopold Löw 1892-1972 Wohnort: nach 1935 Holland

Kind(er):

1. Eichenwald, Dieter Harro (isr) * 22. Oktober 1925 in Remscheid + 17. September 1943 in KZ Auschwitz (Schoa)
2. Eichenwald, Klaus Martin (isr) * 27. April 1928 in Remscheid + 17. September 1943 in KZ Auschwitz (Schoa)

<Eisenmann>

<77>

Eisenmann, Menka Benedikt haLevi (# EISEMANN haLevi Menka Marx Menachem ben Benedikt, oo Mendel)^[4]
^[5] (isr) * etwa 1810 in Stebbach, Gemmingen + 6. März 1885 in Neidenstein

Vater: Eisenmann, Benedikt Marx * 1771 in Stebbach, Gemmingen + 28. September 1810 Beruf: Handelsmann - Mutter: Wolf, Madel + vor 18. Juli 1837

Beruf: Schutzbürger, Handelsmann

oo 18. Juli 1837 Waibstadt

Bamberger, Sarah^[2] ^[4] ^[5] (isr) * 13. Februar 1812 in Neidenstein + 19. März 1872 in Neidenstein

Vater: Bamberger, Herz Isaak (# Herz Naftali ben Isaak) * errechnet 1773 - Mutter: Würzweiler, Vogel Fanny (Fegel, Vögle) * errechnet 1781 <14>

Notiz: 1815 Sara 1813

Kind(er):

1. Eisenmann, Benedict^[2] (isr) * 12. Juli 1838 in Stebbach, Gemmingen
2. Eisenmann, Fanny (# EISEMANN)^[2] ^[4] ^[5] (isr) * 14. September 1839 in Stebbach, Gemmingen o/o <78>
3. Eisenmann, Wolf^[2] (isr) * 12. Mai 1841 in Neidenstein Auswanderung: 1866 USA
4. Eisenmann, Daniel Eisig haLevi (* EISEMANN # EISENMANN Daniel Gedalja ben Menachem)^[2] ^[5] (isr) * 27. September 1843 in Neidenstein 1oo Pforzheimer, Mina (# Mina Mirjam) <79>
5. Eisenmann, Malchen (*+ EISEMANN)^[2] ^[4] (isr) * 29. April 1845 in Neidenstein + 21. Mai 1846 in Neidenstein
6. Eisenmann, Regina^[2] (isr) * 28. Januar 1849 in Neidenstein

<78>

Eisenmann, Fanny (# EISEMANN)^[2] ^[4] ^[5] (isr) * 14. September 1839 in Stebbach, Gemmingen + 28. August 1859 in Neidenstein (bei der Entbindung eines unehelichen Kindes)

Vater: Eisenmann, Menka Benedikt haLevi (# EISEMANN haLevi Menka Marx Menachem ben Benedikt, oo Mendel) * etwa 1810 - Mutter: Bamberger, Sarah * 13. Februar 1812 <77>

Kind(er):

1. Eisenmann, Fanny (*+ EISEMANN)^[2] ^[4] (isr) * 28. August 1859 in Neidenstein + 3. September 1859 in Neidenstein

<79>

Eisenmann, Daniel Eisig haLevi (* EISEMANN # EISENMANN Daniel Gedalja ben Menachem)^{[2] [5]} (isr) * 27. September 1843 in Neidenstein + 25. November 1907

Vater: Eisenmann, Menka Bendedikt haLevi (# EISEMANN haLevi Menka Marx Menachem ben Benedikt, oo Mendel) * etwa 1810 - Mutter: Bamberger, Sarah * 13. Februar 1812 <77>

Beruf: Bürger, Handelsmann, Metzger, Schafmakler

oo 2. August 1871 Neidenstein^[3]

Pforzheimer, Mina (# Mina Mirjam)^{[2] [4] [5]} (isr) * 18. September 1839 in Neidenstein + 4. Oktober 1906 in Neidenstein

Vater: Pforzheimer, Nathan * 1800 - Mutter: Strauß, Karoline Gütel (# Gudel Gitel STRAUS) * errechnet 1800 <360>
Kind(er):

1. Eisenmann, Salomon (nach 25.05.1899 Sigmund)^[2] (isr) * 27. Dezember 1868 in Neidenstein 1oo Linz, Helene <81>
2. Eisenmann, Bernhard^[2] (isr) * 24. Dezember 1871 in Neidenstein Wohnort: zwischen 11. Februar 1887 und 24. Februar 1890 Speyer
3. Eisenmann, Moses HaLevi (# EISENMANN haLevi Moses ben Gedalja)^{[2] [5]} (isr) * 27. November 1873 in Neidenstein 1oo Hofmann, Emma <82>
4. Eisenmann, Selma^[2] (isr) * 28. September 1881 in Neidenstein 1oo Buttenwieser, Samuel <56>

<80>

Eisenmann, Aron (EISEMANN) (isr) * 9. November 1868 in Hüffenhardt + 22. Juli 1956 in New York City, New York (Manhattan), New York, USA

Vater: Eisenmann, Salomon * 21. April 1837 in Weiler, Sinsheim + 22. August 1918 - Mutter: Hoffmann, Fanny * 2. September 1837 in Hüffenhardt + 18. September 1925

Wohnort: vor 1934 Siegelsbach Auswanderung: 4. Dezember 1934 USA

oo 13. Oktober 1901 Meckesheim

Jakob, Sophia^[2] (isr) * 8. Februar 1874 in Neidenstein + 17. Mai 1964 in New York City, New York (Manhattan), New York, USA

Vater: Jakob, Jakob I (oo Jacob JACOB) * 23. Juli 1840 - Mutter: Weissenburger, Hindel Hanna (Hannchen) * 7. Juni 1839 <173>

Auswanderung: 15. Juli 1935 USA

Kind(er):

1. Eisenmann, Erna (isr) * 17. Februar 1903 in Siegelsbach + 1. Mai 1985 in Forest Hills, New York, USA Notiz: oo Moses EISEMANN
2. Eisenmann, Ludwig (ESSMAN Louis) (isr) * 3. Mai 1904 in Siegelsbach Notiz: oo 12.10.1930 Manhattan Elsie EISEMANN
3. Eisenmann, Carolina (Lena) (isr) * 24. September 1905 in Siegelsbach + 17. Juni 1993 in Kings (Brooklyn), New York, USA Notiz: oo Siegfried FALKENSTEIN
4. Eisenmann, Hedwig (isr) * 3. Januar 1907 in Siegelsbach + 16. Oktober 1979 in New York City, New York, USA Notiz: oo Irving FLORSHEIM
5. Eisenmann, Berthold (isr) * 4. Juli 1910 in Siegelsbach + 4. September 1986 in New York City, New York, USA Notiz: oo Margot HAUSWIRTH
6. Eisenmann, Bertha (isr) * 27. März 1914 in Siegelsbach + 31. Dezember 2007 in Kings (Brooklyn), New York, USA Notiz: oo 18.03.1937 Manhattan Fred LEHMAN

<81>

Eisenmann, Salomon (nach 25.05.1899 Sigmund)^[2] (isr) * 27. Dezember 1868 in Neidenstein + 9. Januar 1951 in New York City, New York (Manhattan), New York, USA

Vater: Eisenmann, Daniel Eisig haLevi (* EISEMANN # EISENMANN Daniel Gedalja ben Menachem) * 27. September 1843 - Mutter: Pforzheimer, Mina (# Mina Mirjam) * 18. September 1839 <79>

Auswanderung: 1939 USA

oo 14. August 1899 Heidingsfeld

Linz, Helene (isr) * 24. Februar 1874 in Greußenheim + 7. Februar 1964 in New York City, Queens, New York, USA

Vater: Linz, Bernhard Baruch * 16. Januar 1841 in Greußenheim + 29. Juni 1912 in Würzburg - Mutter: Weißmann, Bertha * 24. November 1845 in Altenmuhr, Ansbach + 1. August 1906 in Würzburg

Kind(er):

1. Eisenmann, Kurt (Curt) (isr) * 27. März 1903 in Deutschland + 12. Juni 1972 Notiz: oo Margarethe Josephine KRAMER
2. Eisenmann, Bertha (isr) * 5. April 1907 in Straßburg + 30. Mai 1995 in Jamaika, Queens, New York, USA Notiz: oo Norbert Baer
3. Eisenmann, Hans Joachim (Henry) (isr) * 28. November 1909 in Straßburg + 13. Mai 1990

<82>

Eisenmann, Moses HaLevi (# EISENMANN haLevi Moses ben Gedalja)^{[2] [5]} (isr) * 27. November 1873 in Neidenstein + 10. Februar 1937 in Heidelberg

Vater: Eisenmann, Daniel Eisig haLevi (* EISEMANN # EISENMANN Daniel Gedalja ben Menachem) * 27. September 1843 - Mutter: Pforzheimer, Mina (# Mina Mirjam) * 18. September 1839 <79>

Beruf: Bürger, Schafhalter, Schäfereipächter Wohnort: Haus 32 (Bahnhofstr. 13) 1900 Neidenstein, 1931 Neidenstein

oo 1904 Königshofen

Hofmann, Emma (isr) * 27. September 1876 in Königshofen + 30. November 1938 in Heidelberg (Fenstersturz)

Wohnort: 1938 Neidenstein

Kind(er):

1. Eisenmann, Selma (zwangsweise Name nach 1939 Sara) (isr) * 4. November 1901 in Sindolsheim 1oo Falk, Bernhard (zwangsweise Name nach 1939 Israel) <98>

2. Eisenmann, Martha (zwangsweise Name nach 1939 Sara)^[2] (isr) * 15. November 1908 in Neidenstein 100 Greilsamer, Herbert (GRAY) <128>

<Engel>

<83>

Engel, Moses Joseph (# Joseph)^{[4] [5]} (isr) * 13. April 1728 + 6. März 1829 in Neidenstein

Vater: , Joseph

weitere Familie/n: <84> Beruf: Schutzbürger, Israelitischer Lehrer, Vorsänger Notiz: 1815 Moises Joseph 13. IV 1728, Über den im Alter von 104 Jahren gestorbenen Vorsänger Moses Engel (1834) Bericht in den "Eßlinger wöchentlichen Anzeigen" vom 23. Juli 1834 S. 124 über den im Alter von 104 Jahren verstorbenen Neidensteiner Vorsänger Moses Engel: "Alte Leute. Beispiele neuerer Zeit. Zu Neidesheim im Großherzogtum Baden ist anfangs 1829 der Vorsänger Moses Engel in einem Alter von 104 Jahren und 11 Monaten gestorben. Er hinterließ 7 Kinder, von denen (bei seinem Tode) die älteste Tochter 76 und der jüngste Sohn 35 Jahre alt waren. Drei Jahre vor seinem Ende, bei der Hochzeit seines jüngsten Sohnes, stellte er die Braut und die übrigen weiblichen Hochzeitsgäste, worunter auch seine 76jährige Tochter, in einer Reihe, und führte mit jeder einen Tanz auf. - Am letzten langen Tage (= Jom Kippur) genügte er noch, wie jeder andere in der Synagoge, den Vorschriften seiner Religion mit Beten und Fasten. Er war niemals krank."
oo vor 1788

Anselm, Babette (Berla Baruch) (isr)

Kind(er):

1. Engel, Marianne (isr) * 27. Januar 1786 in Neidenstein Notiz: 1815 Marianne 21. I. 1786
2. Engel, Marx Mordechai (# Marx Mordechai ben Moses)^{[4] [5]} (isr) * 1. März 1788 in Neidenstein 100 Hirsch, Jette (# Jette Jitle) <85>
3. Engel, Wolf (# Benjamin Wolf ben Moses)^{[4] [5]} (isr) * 13. Oktober 1793 in Neidenstein 100 Rieser, Wilhelmine (Mina, # Wilhelmine Merle bat Bernhard, irrtümlich auch Kiefer) <86> 200 Schmetzer, Eva <87>

<84>

Engel, Moses Joseph (# Joseph) weitere Familie/n: <83>

oo etwa 1812

Benedikt, Barbara Bala^{[4] [5]} (isr) * 27. Juni 1747 + 9. April 1828 in Neidenstein

Notiz: 1815 Berle 27. VI. 1747

<85>

Engel, Marx Mordechai (# Marx Mordechai ben Moses)^{[4] [5]} (isr) * 1. März 1788 in Neidenstein + 20. Juli 1871 in Neidenstein

Vater: Engel, Moses Joseph (# Joseph) * 13. April 1728 - Mutter: Anselm, Babette (Berla Baruch) <83>

Beruf: (Schutz)Bürger, Kaufmann, Krämer, Warenhändler, Lumpensammler Notiz: 1815 Marx 1. III. 1788

oo 4. August 1819 Neidenstein^[3]

Hirsch, Jette (# Jette Jitle)^{[4] [5]} (isr) * etwa 1793 in Stein am Kocher + 24. Februar 1865 in Neidenstein

Vater: Hirsch, Jakob + vor 4. August 1819 Beruf: Schutzbürger Stein am Kocher - Mutter: Abraham, Jendel Kendel

Kind(er):

1. Engel, Bräunle^[2] (isr) * 12. Februar 1821 in Neidenstein
2. Engel, Jakob Hirsch^[2] (isr) * 1. März 1823 in Neidenstein 100 Gross, Hanna Levi (Hanchen, Johanna) <88>
3. Engel, Benedikt (genannt Rechel, # ENGEL Benedikt Baruch ben Mordechai)^{[2] [5]} (isr) * 12. September 1824 in Neidenstein 100 Pforzheimer, Regina <89>

<86>

Engel, Wolf (# Benjamin Wolf ben Moses)^{[4] [5]} (isr) * 13. Oktober 1793 in Neidenstein + 7. März 1877 in Neidenstein

Vater: Engel, Moses Joseph (# Joseph) * 13. April 1728 - Mutter: Anselm, Babette (Berla Baruch) <83>

weitere Familie/n: <87> Beruf: Schutzbürger, Handelsmann, Buchhändler, Schacherjude (von jiddisch sacher=handeln) Notiz: 1815 Wolf 13. X. 1793 1819 Wolf Moses

oo 6. September 1826 Neidenstein^[3]

Rieser, Wilhelmine (Mina, # Wilhelmine Merle bat Bernhard, irrtümlich auch Kiefer)^{[4] [5]} (isr) * errechnet 1808 in Oberdorf am Ip, Bopfingen + 10. September 1848 in Neidenstein

Vater: Rieser, Bernhard * errechnet Februar 1758 in Oberdorf am Ip, Bopfingen + 26. August 1835 in Oberdorf am Ip, Bopfingen Beruf: Schutzbürger Oberdorf am Ip, Bopfingen - Mutter: Nathan, Sela * 1762 + 1818

Kind(er):

1. Engel, Joseph^[2] (isr) * 20. Juni 1827 in Neidenstein
2. Engel, Hirsch^{[2] [4]} (isr) * 8. Dezember 1828 in Neidenstein + 16. August 1843 in Neidenstein
3. Engel, Moses^{[2] [4]} (isr) * 24. März 1831 in Neidenstein + 7. April 1849 in Neidenstein
4. Engel, Sophia^{[2] [4]} (isr) * 20. Juli 1834 in Neidenstein + 13. Juli 1849 in Neidenstein
5. Engel, Babet (# Babette Berle)^[2] (isr) * 11. Juli 1837 in Neidenstein 100 Bodenheimer, Aaron <50>
6. Engel, Helena^{[2] [4]} (isr) * 27. November 1839 in Neidenstein + 8. Dezember 1855 in Neidenstein
7. Engel, Theresia^{[2] [4]} (isr) * 18. April 1842 in Neidenstein + 28. April 1843 in Neidenstein

8. Engel, Perez^[2] (isr) * 9. Oktober 1845 in Neidenstein
9. Engel, Mariane^[2]^[4] (isr) * 29. Februar 1848 in Neidenstein + 24. Juli 1848 in Neidenstein

<87>

Engel, Wolf (# Benjamin Wolf ben Moses) weitere Familie/n: <86>
oo 30. April 1850

Schmetzer, Eva^[4]^[5] (isr) * etwa 1817 in Krautheim + 9. August 1875 in Neidenstein
Vater: Schmetzer, Isaac * 1761 in Krautheim + 14. Januar 1838 in Krautheim Beruf: Stoffhändler Krautheim - Mutter:
Joseph, Sara * errechnet 1781 in Sennfeld, Adelsheim + 21. Februar 1827 in Krautheim
Kind(er):

1. Engel, Isaak^[2] (isr) * 7. Juni 1851 in Neidenstein 1oo Bamberger, Regina <90>
2. Engel, Benedict^[2] (isr) * 18. Januar 1854 in Neidenstein 1oo Fischel, Anna Regina <91>
3. Engel, Jakob^[2] (isr) * 12. Dezember 1856 in Neidenstein 1oo Eckhardt, Wilhelmine <92>

<88>

Engel, Jakob Hirsch^[2] (isr) * 1. März 1823 in Neidenstein + 12. September 1910 in New York City, Bronx, New York, USA

Vater: Engel, Marx Mordechai (# Marx Mordechai ben Moses) * 1. März 1788 - Mutter: Hirsch, Jette (# Jette Jitle) * etwa 1793 <85>

Beruf: Schutzbürger, Schneidermeister Auswanderung: 1854 USA

oo 11. Juni 1850 Neidenstein^[3]

Gross, Hanna Levi (Hanchen, Johanna) (isr) * 22. Februar 1817 in Altdorf, Ettenheim + zwischen 1880 und 1900 in USA

Vater: Gross, Samuel Levi Beruf: Schutzbürger Altdorf, Ettenheim, Viehhändler - Mutter: Schwab, Sara Levi

Auswanderung: 5. Oktober 1854 USA

Kind(er):

1. Engel, Bertha^[2]^[4] (isr) * 14. März 1851 in Neidenstein + 10. September 1851 in Neidenstein
2. Engel, Sara^[2] (isr) * 15. April 1852 in Neidenstein + 10. März 1944 in New York City, Bronx, New York, USA Notiz: oo Simon Goldsmith Auswanderung: 5. Oktober 1854 USA
3. Engel, Abraham (isr) * 1. September 1853 in Altdorf, Ettenheim + 18. August 1935 in New York (Manhattan), New York, USA Notiz: oo Rebecca Auswanderung: 5. Oktober 1854 USA
4. Engel, Louis (isr) * errechnet 1858 in New York, USA

<89>

Engel, Benedikt (genannt Rechel, # ENGEL Benedikt Baruch ben Mordechai)^[2]^[5] (isr) * 12. September 1824 in Neidenstein + 8. März 1913

Vater: Engel, Marx Mordechai (# Marx Mordechai ben Moses) * 1. März 1788 - Mutter: Hirsch, Jette (# Jette Jitle) * etwa 1793 <85>

Beruf: (Schutz)Bürger, Handelsmann, Kaufmann, Schlossermeister, Flaschner, Kramladen Wohnort: Haus 29 (Bahnhofstr. 6) 1900 Neidenstein

oo 9. September 1856 Neidenstein^[3]

Pforzheimer, Regina^[2]^[4]^[5] (isr) * 29. Januar 1833 in Neidenstein + 20. September 1900 in Neidenstein

Vater: Pforzheimer, Nathan * 1800 - Mutter: Strauß, Karoline Gütel (# Gudel Gitel STRAUS) * errechnet 1800 <360>

Kind(er):

1. Engel, Babette^[2] (isr) * 8. Oktober 1861 in Neidenstein + 13. August 1942 in Ghetto Theresienstadt (Schoa) Wohnort: 1942 Wuppertal, 21. Juli 1942 Ghetto Theresienstadt
2. Engel, Salomo^[2] (isr) * 27. Oktober 1862 in Neidenstein 1oo Hirsch, Luise <93>
3. Engel, Clara^[2] (isr) * 14. September 1864 in Neidenstein 1oo Simon, Emmanuel <394>
4. Engel, Julchen^[2] (isr) * 3. März 1867 in Neidenstein + 16. Januar 1935 in Neidenstein
5. Engel, Karoline^[2] (isr) * 21. Oktober 1869 in Neidenstein + 21. September 1942 in KZ Treblinka (Schoa) Wohnort: 1942 Wuppertal, 21. Juli 1942 Ghetto Theresienstadt
6. Engel, Max^[2] (isr) * 13. Mai 1872 in Neidenstein Auswanderung: 24. Dezember 1887 USA
7. Engel, Moses^[2]^[4] (isr) * 22. Januar 1875 in Neidenstein + 25. Januar 1875 in Neidenstein

<90>

Engel, Isaak^[2] (isr) * 7. Juni 1851 in Neidenstein + zwischen 1900 und 1910 in USA

Vater: Engel, Wolf (# Benjamin Wolf ben Moses) * 13. Oktober 1793 - Mutter: Schmetzer, Eva * etwa 1817 <87>

Beruf: Bürger, Handelsmann Auswanderung: 1883 USA

oo 11. Januar 1877 Neidenstein^[3]

Bamberger, Regina^[2] (isr) * 7. Oktober 1851 in Neidenstein + 2. Januar 1934 in New York City, Queens, New York, USA

Vater: Bamberger, Jesaias Maier * 17. Mai 1812 - Mutter: Bamberger, Sara Sorle * 1812 <22>

Auswanderung: 1883 USA

Kind(er):

- Engel, Willi (William)^[2] (isr) * 12. November 1877 in Neidenstein 1oo Lesser, Bertha <94>
- Engel, Gustav^[2] ^[4] (isr) * 30. September 1878 in Neidenstein + 2. Oktober 1878 in Neidenstein
- Engel, Sophia^[2] ^[4] (isr) * 30. September 1878 in Neidenstein + 30. September 1878 in Neidenstein
- Engel, Julius^[2] (isr) * 30. Januar 1880 in Neidenstein Auswanderung: 1883 USA
- Engel, Moses^[2] (isr) * 17. Mai 1881 in Neidenstein Auswanderung: 1883 USA
- Engel, Emilie^[2] (isr) * 17. Dezember 1882 in Neidenstein Auswanderung: 1883 USA

<91>

Engel, Benedict^[2] (isr) * 18. Januar 1854 in Neidenstein + 19. August 1940 in Karlsruhe
Vater: Engel, Wolf (# Benjamin Wolf ben Moses) * 13. Oktober 1793 - Mutter: Schmetzer, Eva * etwa 1817 <87>
Beruf: Kaufmann, Fabrikant Herxheim bei Landau
oo 13. Mai 1884

Fischel, Anna Regina (isr) * 24. August 1860 in Ingenheim + 1930 in Herxheim bei Landau
Kind(er):

- Engel, Paul Moses (isr) * 25. März 1894 in Herxheim bei Landau + 28. August 1972 in Queens, New York, USA Notiz: oo 15.10.1924 Hagenbach Margareta Anna ELIKAN
- Engel, Helene (isr) * 2. Mai 1900 in Herxheim bei Landau + 31. Oktober 1978 in Würzburg Notiz: oo 1927 Würzburg Heinrich LAUDENSACK

<92>

Engel, Jakob^[2] (isr) * 12. Dezember 1856 in Neidenstein + 16. Dezember 1937 in Steubenville, Jefferson, Ohio, USA

Vater: Engel, Wolf (# Benjamin Wolf ben Moses) * 13. Oktober 1793 - Mutter: Schmetzer, Eva * etwa 1817 <87>
Auswanderung: 1879 USA

oo 5. Oktober 1885 Steubenville, Jefferson, Ohio, USA

Eckhardt, Wilhelmine (isr) * 22. September 1863 in Hannover + 24. April 1941 in Steubenville, Jefferson, Ohio, USA

Kind(er):

- Engel, William Charles (isr) * 29. August 1886 in Steubenville, Jefferson, Ohio, USA + 13. Dezember 1977 in Steubenville, Jefferson, Ohio, USA Notiz: oo Margaret V THOMPSON
- Engel, Eva Flora Lena (isr) * 16. November 1887 in Steubenville, Jefferson, Ohio, USA + 20. September 1888 in Steubenville, Jefferson, Ohio, USA
- Engel, Frank August (isr) * 23. Juli 1889 in Steubenville, Jefferson, Ohio, USA + 2. August 1954 in Weirton, Hancock, West Virginia, USA Notiz: oo Elizabeth Scott JOHNSTON
- Engel, Frieda Wilhelmina (isr) * 2. August 1891 in Steubenville, Jefferson, Ohio, USA + 22. November 1953 in Steubenville, Jefferson, Ohio, USA Notiz: oo Thomas A HEISNER
- Engel, Harry Wilhelm (isr) * 17. Mai 1895 in Steubenville, Jefferson, Ohio, USA + 3. März 1983 in Steubenville, Jefferson, Ohio, USA

<93>

Engel, Salomo^[2] (isr) * 27. Oktober 1862 in Neidenstein + nach 15. Juni 1942 in KZ Sobibór (Schoa)

Vater: Engel, Benedikt (genannt Rechel, # ENGEL Benedikt Baruch ben Mordechai) * 12. September 1824 - Mutter: Pforzheimer, Regina * 29. Januar 1833 <89>

Beruf: Bürger, Kaufmann Wohnort: 1942 Bendorf-Sayn
oo etwa 1894

Hirsch, Luise (isr)

Kind(er):

- Engel, Johanna (zwangsweise Name nach 1939 Sara)^[2] (isr) * 29. Juli 1895 in Neidenstein 1oo Sommer, Heinrich <409>
- Engel, Karolina (zwangsweise Name nach 1939 Sara)^[2] (isr) * 15. April 1897 in Neidenstein 1oo Rothschild, Max <379>
- Engel, Max (isr) * 3. März 1904 in Elberfeld + 14. Juni 2001 in USA
- Engel, Berta (isr) * 3. März 1904 in Elberfeld + 25. Februar 1974 in Israel 1oo Rosenblatt, Beno

<94>

Engel, Willi (William)^[2] (isr) * 12. November 1877 in Neidenstein + zwischen 1930 und 1940 in USA

Vater: Engel, Isaak * 7. Juni 1851 - Mutter: Bamberger, Regina * 7. Oktober 1851 <90>

Auswanderung: 1883 USA

oo 10. September 1905 New York City, Kings (Brooklyn), New York, USA

Lesser, Bertha (isr) * etwa 1881 in New York, USA

Kind(er):

- Engel, Charlotte (Lottie) (isr) * 4. September 1909 in Kings (Brooklyn), New York, USA
- Engel, Jerome (isr) * 1. September 1913 in Kings (Brooklyn), New York, USA + 30. Juni 1995

<Ettlinger>

<95>

Ettlinger, Albert Bär (isr) * 26. September 1848 in Flehingen + April 1908 in Zürich, Schweiz

Vater: Ettlinger, Abraham * etwa 1799 in Flehingen + 7. August 1877 in Flehingen - Mutter: Flehinger, Vögele Fanny * 25. September 1811 in Flehingen + 25. April 1853 in Flehingen

Beruf: Bürger, Handelsmann, Viehhändler Wohnort: Haus 42 (Eschelbronner Str. 5) 1900 Neidenstein

oo 29. Juni 1875 Neidenstein^[3]

Oppenheimer, Theresia^[2] ^[4] (isr) * 13. Juni 1848 in Neidenstein + 17. Dezember 1900 in Neidenstein

Vater: Oppenheimer, Machul * 5. September 1819 - Mutter: Ettlinger, Babette * 2. Juni 1824 <341>

Beruf: Pelzmacherin

Kind(er):

1. Ettlinger, Frieda^[2] (isr) * 17. Januar 1877 in Neidenstein 100 Kahn, Aron <197>
2. Ettlinger, Alfred^[2] (isr) * 4. Februar 1879 in Neidenstein 100 Nachmann, Ida <96>
3. Ettlinger, Wilhelm^[2] (isr) * 15. Dezember 1880 in Neidenstein 100 Seller, Ella <97>
4. Ettlinger, Martha (zwangsweise Name nach 1939 Sara)^[2] (isr) * 29. Juli 1888 in Neidenstein 100 Kuhn, Samuel Sigmund <244>

<96>

Ettlinger, Alfred^[2] (isr) * 4. Februar 1879 in Neidenstein + 23. Dezember 1940 in Milwaukee, Wisconsin, USA

Vater: Ettlinger, Albert Bär * 26. September 1848 - Mutter: Oppenheimer, Theresia * 13. Juni 1848 <95>

Auswanderung: 1938 USA

oo 5. Oktober 1907 Hörden, Gaggenau

Nachmann, Ida (isr) * 7. März 1880 in Hörden, Gaggenau + 20. März 1962 in Milwaukee, Wisconsin, USA

Vater: Nachmann, Hermann * 3. April 1851 in Hörden, Gaggenau + 6. April 1887 in Hörden, Gaggenau - Mutter: Süß, Nanette * 14. September 1850 in Kirrweiler, Kusel + 12. März 1929 in Hördem

Kind(er):

1. Ettlinger, Albert Gert (isr) * 28. Juli 1908 in Mannheim + 28. Juli 1975 in New Haven, Connecticut, USA Notiz: oo Susan SCHMIDT
2. Ettlinger, Ruth Lisbeth (isr) * 10. November 1909 in Mannheim + 3. April 1986 in Broward, Florida, USA Notiz: oo Leopold WACHTER
3. Ettlinger, Hermann (isr) * 16. Februar 1912 in Hörden, Gaggenau + 31. Mai 2000 in Palm Beach, Florida, USA Notiz: oo Erna SUESS

<97>

Ettlinger, Wilhelm^[2] (isr) * 15. Dezember 1880 in Neidenstein + 26. Mai 1946 in New Rochelle, Westchester, New York, USA

Vater: Ettlinger, Albert Bär * 26. September 1848 - Mutter: Oppenheimer, Theresia * 13. Juni 1848 <95>

Auswanderung: 25. Januar 1939 St. Gallen, Schweiz, 13. Juli 1941 USA

Seller, Ella (isr) * 17. Mai 1891 in Gunzenhausen + 15. Juni 1970 in New York, USA

Kind(er):

1. Blumenthal, Thesy Lotta (isr) * 11. Juli 1916 in München Notiz: adoptiert 1926, oo 06.05.1938 Manhattan Walter P BRANDEIS

<Falk>

<98>

Falk, Bernhard (zwangsweise Name nach 1939 Israel) (isr) * 10. Februar 1893 in Emmendingen + 9. Februar 1950 in Sydney, Australien

Vater: Falk, Hermann * 1859 in Emmendingen + 1934 in Emmendingen - Mutter: Weil, Clara * 2. Oktober 1866 in Freiburg im Breisgau + 1948 in Sydney, Australien

Beruf: Kaufmann Freiburg im Breisgau

oo 16. Januar 1922 Neidenstein, Trauzeugen: Kaufmann Sigmund Eisenmann 53 J Heidelberg, Kaufmann Fritz Falk 30 J Emmendingen^[3]

Eisenmann, Selma (zwangsweise Name nach 1939 Sara) (isr) * 4. November 1901 in Sindolsheim + 6. Oktober 1963 in Sydney, Australien

Vater: Eisenmann, Moses HaLevi (# EISENMANN haLevi Moses ben Gedalja) * 27. November 1873 - Mutter: Hofmann, Emma * 27. September 1876 <82>

Auswanderung: 20. Juni 1939 Australien

Kind(er):

1. Falk, Marianne Helen (isr) * 29. Mai 1923 in Freiburg im Breisgau + 1. April 2005 Notiz: oo Gottfried Frederick (Fred) WOLFF 1914-1966
2. Falk, Lieselotte (isr) * 22. Oktober 1925 in Freiburg im Breisgau + 5. Januar 2009 in Sydney, Australien Notiz: oo Alfred Fred GRUNFELD 1922-2006

<Falkenstein>

<99>

Falkenstein, Wolf Adolf (isr) * 14. März 1840 in Hamm, Koblenz, Rheinhessen

Vater: Falkenstein, Löb - Mutter: Abraham, Hannchen

Beruf: Kaufmann, Gastwirt Wohnort: nach 1. April 1898 Weißenfels an der Saale

oo 25. Januar 1865 Mannheim

Kaufmann, Karoline^[2] (isr) * 20. August 1834 in Neidenstein + 11. September 1893 in Mannheim

Vater: Kaufmann, Leopold * 26. Juni 1806 - Mutter: Oppenheimer, Jette * 6. April 1804 <214>

Kind(er):

1. Falkenstein, Anonyma (Mädchen) * 11. Oktober 1865 in Mannheim + 11. Oktober 1865 in Mannheim
2. Falkenstein, Ludwig (isr) * 8. November 1866 in Mannheim + 29. August 1868 in Mannheim
3. Falkenstein, Sigmund (isr) * 15. März 1868 in Mannheim + 15. April 1884 in Mannheim
4. Falkenstein, Henriette (isr) * 13. März 1869 in Mannheim Notiz: oo um 1892 Otto BECK
5. Falkenstein, Sophia (isr) * 27. August 1870 in Mannheim Notiz: oo 21.03.1889 Mannheim Abraham HIRSCHBERG
6. Falkenstein, Klara (isr) * 12. März 1872 in Mannheim + 18. Juli 1942 in Theresienstadt Notiz: oo Maximiliano HIRSCH
7. Falkenstein, Paul (isr) * 8. Oktober 1875 in Mannheim
8. Falkenstein, Johanna (isr) * 7. Mai 1877 in Mannheim + 26. Mai 1968 in Hannover

<Fernich>

<100>

Fernich, Otto (isr) * 18. Juli 1887 in Clotten + 29. Oktober 1953 in Philadelphia, Philadelphia, Pennsylvania, USA
oo 28. Februar 1921 Clotten

Wolf, Selma^[2] (isr) * 28. November 1893 in Neidenstein + 6. März 1990 in New York, USA

Vater: Wolf, Nathan * 1. August 1865 - Mutter: Jakob, Karolina * 13. Januar 1871 <455>

Auswanderung: 1936 USA

Kind(er):

1. Fernich, Margot (isr) * 16. Januar 1922 in Clotten + 3. November 2006 in Farmington, Michigan, USA Notiz: oo 28.09.1940 Manhattan Sanford Jerome REISLER

<Fleischer>

<101>

Fleischer, Jakob^{[4] [5]} (isr) * 11. März 1819 in Mühlbach, Eppingen + 18. März 1872 in Neidenstein

Vater: Fleischer, Joseph * 1786 in Mühlbach, Eppingen + 20. September 1866 in Mühlbach, Eppingen - Mutter: Lepstein, Rebekka * 18. Mai 1787 in Jebenhausen, Göppingen + 3. März 1852 in Mühlbach, Eppingen

Beruf: Schutzbürger, Handelsmann, Kaufmann, Wirt Notiz: nach 1840 Jakob Fleischer

oo etwa 1846

Hirsch, Bela (# Babette Bejle)^{[2] [4] [5]} (isr) * 10. November 1817 in Neidenstein + 8. Februar 1886 in Neidenstein

Vater: Hirsch, Moses Zwi (# Hirsch Moses Zwi ben Isaak) * errechnet 1776 - Mutter: Wolf, Rosetta (# Rosina Rösle bat

Pinchas Seligmann Wolf) * errechnet 1781 <142>

Kind(er):

1. Fleischer, Rosalie (+Rosalia)^{[2] [4] [5]} (isr) * 22. Oktober 1848 in Neidenstein 1oo Jakob, Liebmann (# JACOB Liebmann Elieser ben Aron, Lippmann) <177>
2. Fleischer, Leopold^[2] (isr) * 28. Juni 1850 in Neidenstein 1oo Herzberg, Lina <102>
3. Fleischer, Rebekka^{[2] [4]} (isr) * 30. Juli 1852 in Neidenstein + 21. Dezember 1852 in Neidenstein
4. Fleischer, Bertha^{[2] [4] [5]} (isr) * 26. Juli 1858 in Neidenstein 1oo Würzweiler, Wolff (# Benjamin ben Josef) <466>

<102>

Fleischer, Leopold^[2] (isr) * 28. Juni 1850 in Neidenstein + 28. Januar 1913 in Baltimore City, Maryland, USA

Vater: Fleischer, Jakob * 11. März 1819 - Mutter: Hirsch, Bela (# Babette Bejle) * 10. November 1817 <101>

Auswanderung: 1868 USA

oo 1878

Herzberg, Lina (isr) * 27. Oktober 1857 in Maryland, USA + 18. Februar 1914 in Baltimore City, Maryland, USA

Kind(er):

1. Fleischer, Jacob (isr) * November 1878 in Maryland, USA
2. Fleischer, Jerome (isr) * 8. Januar 1880 in Maryland, USA + 18. Dezember 1950 in Providence, Rhode Island, USA Notiz: oo 06.06.1909 Emma W LOEWENSTEIN
3. Fleischer, Sadie (isr) * März 1882 in Maryland, USA + 1. Oktober 1919 in Providence, Rhode Island, USA Notiz: oo 1905 William ROSENTHAL (ROSENDALE)
4. Fleischer, Lotta (isr) * 17. Juli 1883 + 9. Juli 1884
5. Fleischer, Rebecca (isr) * 18. März 1885 + 2. Mai 1885
6. Fleischer, Louis (isr) * 3. August 1895 in Baltimore, Maryland, USA + 29. August 1961 in San Francisco, California, USA Notiz: ledig

<Fox>

<103>

Fox, Joseph (isr) * September 1854 in Maryland, USA + 27. Juli 1937 in Baltimore, Maryland, USA

oo 1882

Hirsch, Bertha^[2] (isr) * 22. Juni 1853 in Neidenstein + 5. November 1936 in Baltimore, Maryland, USA

Vater: Hirsch, Kaufmann * 25. Dezember 1811 - Mutter: Mayer, Hanna (* MAIER, Johanna) * 31. Oktober 1817 <145>

Auswanderung: 1853 USA Wohnort: 1870 Fredericksburg, Spotsylvania, Virginia, USA

Kind(er):

1. Fox, William Simon (isr) * 25. Juni 1886 in Baltimore, Maryland, USA + 25. Dezember 1961 Notiz: oo Sylvia STRAUSS
2. Fox, Milton (isr) * 1. März 1890 in Baltimore, Maryland, USA + 13. Februar 1964 Notiz: oo Edna KUHN
3. Fox, Herold (isr) * 10. April 1894 in Baltimore, Maryland, USA + 5. September 1965 Notiz: oo Clara GREENWALD
4. Fox, Clarence Kaufman (isr) * 10. August 1891 in Baltimore, Maryland, USA + 31. Oktober 1974 Notiz: 1oo Clatie KINDALL 1loo Edna HAMBURGER
5. Fox, Jerome (isr) * 23. Juli 1897 in Baltimore, Maryland, USA + 14. August 1994 Notiz: oo Esther WILLSON

<Frank>

<104>

Frank, Rudolf Julius (isr) * 22. Juni 1904 in Leipzig + 23. Juni 1984 in Dade, Florida, USA

Vater: Frank, Josef * 9. März 1865 + 30. Oktober 1939 - Mutter: Hermann, Margarete * 7. Januar 1879 + 23. Oktober 1944 in KZ Auschwitz (Schoa)

oo 29. November 1941 New York City, New York (Manhattan), New York, USA

Mayer, Herta (*Herda, zwangsweise Name nach 1939 Sara)^[2] (isr) * 9. Juli 1907 in Neidenstein + 8. Februar 2005 in Pompano Beach, Broward, Florida, USA

Vater: Mayer, Joseph III (* MAIER, # MAYER Josef III ben Jekutiel) * 13. September 1874 - Mutter: Eppstein, Regina * errechnet 1875 <305>

weitere Familie/n: <134> Beruf: Factory worker Auswanderung: 31. März 1939 USA

<Freundlich>

<105>

Freundlich, Gerhard (isr)

oo 4. August 1936 Nürnberg

Kaufmann, Gertrud^[2] (isr) * 28. September 1914 in Neidenstein + 1978 in Sao Paulo, Brasilien

Vater: Kaufmann, Lui (Liebmann, Ludwig, Louis, zwangsweise Name nach 1939 Israel) * 9. Februar 1877 - Mutter: Mayer, Thekla (zwangsweise Name nach 1939 Sara) * 8. März 1880 <235>

Wohnort: nach 1935 Liegnitz

<Friedberger>

<106>

Friedberger, Schülem Götz Eljakum haLevi (# haLevi Schalom ben Eljakum, + Schülem, Salomo)^{[4] [5]} (isr) * 7. August 1733 + 29. November 1817 in Neidenstein

Vater: , Eljakum

Beruf: Schutzbürger Notiz: 1809 Schulem Göz 75J 1815 Schulem Goetz Sch. Friedberger 7. VIII. 1733

oo etwa 1769

Isaac, Hanna (# Hanna Hemle bat Isaac)^{[4] [5]} (isr) * 24. September 1742 + 13. April 1815 in Neidenstein

Vater: , Isaac

Notiz: 1815 Hendle 24. IX. 1742

Kind(er):

1. Friedberger, Götz Schulem haLevi (# haLevi Götz Eljakim ben Schalom)^{[4] [5]} (isr) * 15. April 1766 in Neidenstein 1oo Reis, Lea (+ LAZARUS) <107>
2. Friedberger, Liebmann Schulem haLevi (# haLevi Liebmann Elieser ben Salomon Scholem, Lippmann)^{[4] [5]} (isr) * 7. März 1774 in Neidenstein 1oo Reis, Luise Luva (# Luise Lupa bat Lazarus Reis, JOSEPH) <108>
3. Friedberger, Löw Schulem haLevi (# haLevi Jehuda Löb ben Schalom)^{[4] [5]} (isr) * 11. Januar 1778 in Neidenstein 1oo Löbmann, Fradel (# Fradel bat Isaak Löb Borig, + LÖB, BORIG, BARUCH) <109>

<107>

Friedberger, Götz Schulem haLevi (# haLevi Götz Eljakim ben Schalom)^{[4] [5]} (isr) * 15. April 1766 in Neidenstein + 14. Juni 1843 in Neidenstein

Vater: Friedberger, Schülem Götz Eljakum haLevi (# haLevi Schalom ben Eljakum, + Schülem, Salomo) * 7. August 1733 -

Mutter: Isaac, Hanna (# Hanna Hemle bat Isaac) * 24. September 1742 <106>

Beruf: Schutzbürger, Handelsmann, Viehhändler Notiz: 1809 Göz Schulem 40J 1815 Götz Schulem Götz Friedberge r15. IV. 1766 Cattle trader 1819 Götz Friedberger

oo etwa 1800

Reis, Lea (+ LAZARUS)^{[4] [5]} (isr) * 1. Februar 1778 in Wollenberg, Bad Rappenau + 20. Februar 1852 in Neidenstein

Vater: Reis, Lazarus haLevi (# haLevi Lejser) + Oktober 1806 in Wollenberg, Bad Rappenau - Mutter: , Bejle + 9. Oktober 1806 in Wollenberg, Bad Rappenau

Notiz: 1815 Lea 1. II. 1778

Kind(er):

1. Friedberger, Jakobine Jechibet (isr) * 7. Mai 1801 in Neidenstein + 17. Juni 1841 in Ilvesheim Notiz: 1815 Jechibet 7. V. 1801 1oo etwa 1832 - Kuhn, Moses Samuel * etwa 1786 in Ilvesheim + 19. Mai 1861 in Ilvesheim Beruf: Handelsmann, Makler
2. Friedberger, Zierle (Sara) (isr) * 5. Februar 1804 in Neidenstein + 13. Dezember 1891 in Hockenheim Notiz: 1815 Zierle 5. II. 1804 1oo 3. Dezember 1834 Hockenheim - Hockenheimer, Samuel * 1. März 1806 in Hockenheim + 12. Juli 1865 in Hockenheim Beruf: Handelsmann
3. Friedberger, Mina Mindel (isr) * 7. Juni 1806 in Neidenstein + 12. Juni 1894 in Mannheim Beruf: Haushälterin Notiz: 1815 Mendel 7. VI. 1806
4. Friedberger, Babette Bela (isr) * 11. Februar 1809 in Neidenstein + 21. November 1855 in Odenheim Notiz: 1815 Bela 11. II. 1809 1oo 3. August 1841 Odenheim - Mannheimer, Kaufmann * etwa 1797 in Odenheim + nach 1855
5. Friedberger, Sara (isr) * 9. Februar 1811 in Neidenstein Notiz: 1815 Sara 9. II. 1811
6. Friedberger, Rosetta (isr) * 23. März 1814 in Neidenstein Notiz: 1815 Rosetta 24. III. 1814
7. Friedberger, Lazarus (# Lazarus Lejser Hirsch, Elieser Zwi)^{[2] [4] [5]} (isr) * 16. November 1816 in Neidenstein 1oo Kaufmann, Babet (# Babette Bessle bat Wolf) <112>
8. Friedberger, Hendle^{[2] [4]} (isr) * 22. November 1819 in Neidenstein + 1. Dezember 1819 in Neidenstein

<108>

Friedberger, Liebmann Schulem haLevi (# haLevi Liebmann Elieser ben Salomon Scholem, Lippmann)^{[4] [5]} (isr) * 7. März 1774 in Neidenstein + 21. Oktober 1872 in Neidenstein

Vater: Friedberger, Schülem Götz Eljakum haLevi (# haLevi Schalom ben Eljakum, + Schülem, Salomo) * 7. August 1733 -

Mutter: Isaac, Hanna (# Hanna Hemle bat Isaac) * 24. September 1742 <106>

Beruf: Schutzbürger, Handelsmann, Viehhändler Notiz: 1809 Liebmann Schulem 32J 1815 Liebmann Schulem L. Friedberger 7. III. 1774 Cattle trader 1819 Liebmann Friedberger

oo etwa 1805

Reis, Luise Luva (# Luise Lupa bat Lazarus Reis, JOSEPH)^{[4] [5]} (isr) * 4. Dezember 1780 in Wollenberg, Bad Rappenau + 4. Dezember 1861 in Neidenstein

Vater: Reis, Lazarus haLevi (# haLevi Lejser) + Oktober 1806 in Wollenberg, Bad Rappenau - Mutter: , Bejle + 9. Oktober 1806 in Wollenberg, Bad Rappenau

Notiz: 1815 Suse 4. XII. 1780

Kind(er):

1. Friedberger, Götsch haLevi (# haLevi Götz)^{[1] [2] [4] [5]} (isr) * 21. Oktober 1806 in Neidenstein 1oo Lazarus, Johanna Hanchen (# Hindel bat Aron Lazarus) <110> 2oo Eisenmann, Helena (# Hannchen Hefle) <111>
2. Friedberger, Babette Bala (isr) * 11. Februar 1809 in Neidenstein 1oo Reis, Joseph (ooREIß) <367>
3. Friedberger, Sara (isr) * 24. August 1811 in Neidenstein Notiz: 1815 Sara 24. VIII. 1811
4. Friedberger, Kiessedle Jachibet (oo+ Jacobine)^[2] (isr) * 19. Januar 1815 in Neidenstein 1oo Seidenberger, Moses <389>
5. Friedberger, Lazarus^[2] (isr) * 14. Juli 1817 in Neidenstein 1oo Reis, Jachibet Jette (Henriette) <113>

<109>

Friedberger, Löw Schulem haLevi (# haLevi Jehuda Löb ben Schalom)^{[4] [5]} (isr) * 11. Januar 1778 in Neidenstein + 4. November 1836 in Neidenstein

Vater: Friedberger, Schülem Götz Eljakum haLevi (# haLevi Schalom ben Eljakum, + Schülem, Salomo) * 7. August 1733 - Mutter: Isaac, Hanna (# Hanna Hemle bat Isaac) * 24. September 1742 <106>

Beruf: (Schutz)Bürger, Handelsmann, Viehhändler Notiz: 1809 Lob Schulem 30J 1815 Löw Schulem Schulem Friedberger 11. I. 1778 Cattle trader 1819 Löw Friedberger oo etwa 1808

Löbmann, Fradel (# Fradel bat Isaak Löb Borig, + LÖB, BORIG, BARUCH)^{[4] [5]} (isr) * 29. August 1781 in Wollenberg, Bad Rappenau + 19. Dezember 1851 in Neidenstein

Vater: Löbmann, Isaak Löw Baruch (# LÖBMANN Isaak Arje) * 25. Juli 1755 in Wollenberg, Bad Rappenau + 29.

November 1834 in Wollenberg, Bad Rappenau Beruf: Schutzbürger Wollenberg, Bad Rappenau, Handelsmann, Viehhändler - Mutter: Reis, Tamar * 20. Februar 1754 in Wollenberg, Bad Rappenau + 24. April 1828 in Wollenberg, Bad Rappenau

Notiz: 1815 Fradel 29. VIII. 1781

Kind(er):

1. Friedberger, Götsch haLevi (# haLevi Götz Eljokum ben Jehuda Löb)^{[2] [4] [5]} (isr) * 22. November 1809 in Neidenstein + 12. Juli 1828 in Neidenstein Notiz: 1815 Görz 13. VI. 1805
2. Friedberger, Baruch^[4] (isr) * 19. April 1811 in Neidenstein + 27. Juni 1815 in Neidenstein Notiz: 1915 Baruch 19. IV. 1811
3. Friedberger, Liebmann^[4] (isr) * errechnet August 1815 + 28. Dezember 1815 in Neidenstein
4. Friedberger, Schulem Hirsch^{[2] [4]} (isr) * 15. Januar 1818 in Neidenstein + 26. Oktober 1834 in Neidenstein
5. Friedberger, Hendle^[2] (isr) * 18. September 1820 in Neidenstein 1oo Jakob, Aaron <171>

<110>

Friedberger, Götsch haLevi (# haLevi Götz)^{[1] [2] [4] [5]} (isr) * 21. Oktober 1806 in Neidenstein + 6. März 1885 in Neidenstein

Vater: Friedberger, Liebmann Schulem haLevi (# haLevi Liebmann Elieser ben Salomon Scholem, Lippmann) * 7. März 1774 - Mutter: Reis, Luise Luva (# Luise Lupa bat Lazarus Reis, JOSEPH) * 4. Dezember 1780 <108>

weitere Familie/n: <111> Beruf: (Schutz)Bürger, Handelsmann, Bäckermeister Notiz: 1815 Götz Schulem 25. IV. 1807 oo 29. Mai 1833 Heidelberg^[3]

Lazarus, Johanna Hanchen (# Hindel bat Aron Lazarus)^{[4] [5]} (isr) * 17. Juli 1788 in Lambsheim + 10. Juni 1844 in Neidenstein

Vater: Lazarus, Aaron * etwa 1728 in Lambsheim + 8. Juni 1814 in Lambsheim Beruf: Handelsmann - Mutter: Löw, Philippina * etwa 1743 in Weisenua, Mainz + 22. März 1817 in Lambsheim

<111>

Friedberger, Götsch haLevi (# haLevi Götz) weitere Familie/n: <110>

oo 12. November 1844 Neidenstein^[3]

Eisenmann, Helena (# Hannchen Hefle)^{[4] [5]} (isr) * 23. Juni 1808 in Weiler, Sinsheim + 23. Mai 1886 in Neidenstein

Vater: Eisenmann, Aron Hirsch * 10. Januar 1768 + 8. April 1832 in Weiler, Sinsheim Beruf: Bürger Weiler, Sinsheim, Israelitischer Vogt - Mutter: Maier, Edel * 28. Februar 1775 in Dühren, Sinsheim + 23. Januar 1823 in Weiler, Sinsheim

Kind(er):

1. Friedberger, Aron Hirsch^[2] (isr) * 18. Juli 1845 in Neidenstein 1oo Buseck, Delphina Franziska <114>
2. Friedberger, Salomon haLevi^{[2] [4] [5]} (isr) * 23. Januar 1847 in Neidenstein + 9. Mai 1856 in Neidenstein
3. Friedberger, Abraham^{[2] [4]} (isr) * 22. April 1848 in Neidenstein + 20. September 1848 in Neidenstein
4. Friedberger, Adelheid^{[2] [5]} (isr) * 27. September 1850 in Neidenstein o/o <115> 1oo Bodenheimer, Bernhard Baruch <51>

<112>

Friedberger, Lazarus (# Lazarus Lejser Hirsch, Elieser Zwi)^{[2] [4] [5]} (isr) * 16. November 1816 in Neidenstein + 15. August 1894 in Neidenstein

Vater: Friedberger, Götz Schulem haLevi (# haLevi Götz Eljakim ben Schalom) * 15. April 1766 - Mutter: Reis, Lea (+ LAZARUS) * 1. Februar 1778 <107>

Beruf: (Schutz)Bürger, Handelsmann, Früchthändler

oo 18. Juni 1844 Sinsheim^[3]

Kaufmann, Babet (# Babette Bessle bat Wolf)^{[2] [4] [5]} (isr) * 11. März 1822 in Neidenstein + 27. Februar 1882 in Neidenstein

Vater: Kaufmann, Wolf Liebmann (# Wolf Benjamin) * 17. Juli 1784 - Mutter: Meinhold, Sophia Sprinz (LÖW, GUMBEL) * errechnet 1792 <210>

Kind(er):

1. Friedberger, Hanna (# Hannchen)^{[2] [4] [5]} (isr) * 18. April 1845 in Neidenstein 1oo Kaufmann, Herz <225>
2. Friedberger, Karolina^[2] (isr) * 14. November 1846 in Neidenstein
3. Friedberger, Babet^[2] (isr) * 15. November 1848 in Neidenstein 1oo Ulmer, Robert Moses <431>
4. Friedberger, Wolff (# Wolf, Benjamin)^{[2] [4] [5]} (isr) * 28. Mai 1851 in Neidenstein 1oo Mayer, Bertha (* MAIER) <116>
5. Friedberger, Götz (Gustave)^[2] (isr) * 31. Dezember 1853 in Neidenstein 1oo Ulmer, Henrietta <117>
6. Friedberger, Eduard^{[2] [4]} (isr) * 29. Oktober 1855 in Neidenstein + 4. Dezember 1856 in Neidenstein
7. Friedberger, Salomon^[2] (isr) * 10. Mai 1858 in Neidenstein 1oo Kaiser, Gladly Bertha <118>
8. Friedberger, Isaak laLevi (# haLevi Isaak ben Elieser Zwi)^{[2] [5]} (isr) * 25. Januar 1860 in Neidenstein 1oo Mayer, Hannchen (* MAIER) <119>
9. Friedberger, Simon Selig^[2] (isr) * 28. November 1861 in Neidenstein 1oo Klein, Augusta <120>

<113>

Friedberger, Lazarus^[2] (isr) * 14. Juli 1817 in Neidenstein + November 1899 in Baltimore, Maryland, USA

Vater: Friedberger, Liebmann Schulem haLevi (# haLevi Liebmann Elieser ben Salomon Scholem, Lippmann) * 7. März 1774 - Mutter: Reis, Luise Luva (# Luise Lupa bat Lazarus Reis, JOSEPH) * 4. Dezember 1780 <108>

Beruf: Schutzbürger, Handelsmann, Bäckermeister Auswanderung: 30. Oktober 1851 USA

oo 14. Mai 1846 Neidenstein^[3]

Reis, Jachibet Jette (Henriette) (isr) * errechnet 1823 in Wollenberg, Bad Rappenau + 5. Mai 1906 in Baltimore, Maryland, USA

Vater: Reis, Jesaias * 15. Mai 1774 in Wollenberg, Bad Rappenau + 9. Juli 1851 in Wollenberg, Bad Rappenau - Mutter: Kahn, Ella * 17. Dezember 1782

Auswanderung: 30. Oktober 1851 USA

Kind(er):

1. Friedberger, Johanna (Hannah)^[2] (isr) * 21. Juni 1847 in Neidenstein + 1. Februar 1918 in Baltimore, Maryland, USA Notiz: ledig Auswanderung: 30. Oktober 1851 USA
2. Friedberger, Emanuel (Simon, Samuel, Solomon)^[2] (isr) * 4. November 1848 in Neidenstein + 7. November 1905 in Baltimore, Maryland, USA Auswanderung: 30. Oktober 1851 USA
3. Friedberger, Salomo^[2] (isr) * 2. Oktober 1850 in Neidenstein (früh verstorben)
4. Friedberger, Barbara (Bertha) (isr) * 1854 in Maryland, USA + 14. August 1924
5. Friedberger, Teresa (Tresa, Theresa) (isr) * 1858 in Maryland, USA + 15. März 1936
6. Friedberger, William (isr) * errechnet 1859 in Maryland, USA
7. Friedberger, Lena (isr) * errechnet 1866 in Maryland, USA

<114>

Friedberger, Aron Hirsch^[2] (isr) * 18. Juli 1845 in Neidenstein + 1918 in Solingen

Vater: Friedberger, Götsch haLevi (# haLevi Götz) * 21. Oktober 1806 - Mutter: Eisenmann, Helena (# Hannchen Hefle) * 23. Juni 1808 <111>

oo 2. Januar 1873 Mainz

Buseck, Delphina Franziska (isr) * 1. April 1845 in Mainz + 1920 in Solingen

Kind(er):

1. Friedberger, Lina (isr) * 17. November 1874 in Solingen + 11. April 1924 in Bochum Notiz: oo 14.11.1902 Oskar SIMON 1874-1942
2. Friedberger, Arthur (isr) * 19. Februar 1876 in Solingen + vor 1945 in Belgien
3. Friedberger, Auguste (isr) * 17. Juni 1877 in Solingen + vor 1945 in Ghetto Izbica (Schoa) Notiz: oo 1908 Hermann MAYER
4. Friedberger, Julius (isr) * 5. September 1878 in Solingen Notiz: oo Karolin BRAUN 1878
5. Friedberger, Herrmann (isr) * 15. Juni 1880 in Solingen + nach 6. Mai 1942 in Kulmhof, Polen (Schoa) Notiz: loo Minna STERN 1880-1938 lloo 18.04.1940 Helene SPANIER 1883-1942
6. Friedberger, Eugen (isr) * 1. Dezember 1883 in Solingen + nach September 1942 in Kulmhof, Polen Notiz: oo Carola SCHINDLER 1895-1942
7. Friedberger, Elise Caroline (isr) * 2. August 1885 in Solingen + 12. September 1886 in Solingen
8. Friedberger, Gustav (isr) * 2. August 1885 in Solingen + 20. November 1885 in Solingen

<115>

Friedberger, Adelheid^{[2] [5]} (isr) * 27. September 1850 in Neidenstein + 1936 in Waibstadt

Vater: Friedberger, Götsch haLevi (# haLevi Götz) * 21. Oktober 1806 - Mutter: Eisenmann, Helena (# Hannchen Hefle) * 23. Juni 1808 <111>

weitere Familie/n: <51>

Kind(er):

1. Friedberger, Abraham^{[2] [4]} (isr) * 11. Juli 1872 in Neidenstein + 18. August 1872 in Neidenstein

<116>

Friedberger, Wolff (# Wolf, Benjamin)^{[2] [4] [5]} (isr) * 28. Mai 1851 in Neidenstein + 5. Juni 1928 in Neidenstein

Vater: Friedberger, Lazarus (# Lazarus Lejser Hirsch, Elieser Zwi) * 16. November 1816 - Mutter: Kaufmann, Babet (# Babette Bessle bat Wolf) * 11. März 1822 <112>

Beruf: Bürger, Handelsmann, Getreidehändler, Früchthändler, Mehlhändler Wohnort: Haus 31 (Bahnhofstr. 2) 1900 Neidenstein

oo 13. Juni 1877 Neidenstein^[3]

Mayer, Bertha (* MAIER)^{[2] [5]} (isr) * 7. April 1857 in Neidenstein + 18. Juli 1921

Vater: Mayer, Abraham From (* oo MAIER # MAYER Abraham ben Alexander) * 21. Februar 1823 - Mutter: Strauß, Sara Sophie (# Sofie) * 19. August 1825 <287>

Notiz: # Waibstadt, Tod nicht im Standesbuch Neidenstein

Kind(er):

1. Friedberger, Gustav haLevi (# haLevi Gustav Eljakim ben Benjamin)^{[2] [4] [5]} (isr) * 28. Juni 1878 in Neidenstein + 30. Mai 1908 in Neidenstein

2. Friedberger, Alexander (zwangsweise Name nach 1939 Israel)^[2] (isr) * 22. April 1881 in Neidenstein 1oo Strauß, Rosalia (Rosa, STRAUS, zwangsweise Name nach 1939 Sara) <121>

3. Friedberger, Bety^[2] (isr) * 15. Mai 1884 in Neidenstein

<117>

Friedberger, Götz (Gustave)^[2] (isr) * 31. Dezember 1853 in Neidenstein + 6. Juni 1924 in New York City, Bronx, New York, USA

Vater: Friedberger, Lazarus (# Lazarus Lejser Hirsch, Elieser Zwi) * 16. November 1816 - Mutter: Kaufmann, Babet (# Babette Bessle bat Wolf) * 11. März 1822 <112>

Auswanderung: 1870 USA

oo 25. Dezember 1883 New York City, New York (Manhattan), New York, USA

Ulmer, Henrietta (isr) * 30. Mai 1866 in New York City, New York (Manhattan), New York, USA + 22. November 1931 in New York City, Bronx, New York, USA

Vater: Ulmer, Melchior * etwa 1837 in Schwelm, Preußen + 11. Juni 1897 in New York City, Kings (Brooklyn), New York, USA - Mutter: Kaiser, Emma * 29. Juni 1844 in Hessen-Darmstadt + 30. September 1920 in New York City, New York (Manhattan), New York, USA

Kind(er):

1. Friedberger, William (isr) * 27. Oktober 1884 in New York (Manhattan), New York, USA + 9. Dezember 1955 in New York, USA Notiz: oo Diana LITTMAN

2. Friedberger, Bernhard Benjamin Moses (isr) * 1. Februar 1886 in New York City + 17. Juli 1964 in New Jersey, USA Notiz: oo Mabel KLEIN

3. Friedberger, Bertha (Birdie) (isr) * 4. März 1887 in New York, USA + 18. Januar 1951 in New York City Notiz: oo Louis Charles SILBERMAN

4. Friedberger, Amelit (Amalia, Millie, Mutchie) (isr) * 23. Oktober 1888 in New York, USA + 26. Juli 1972 in Arlington, Virginia, USA Notiz: oo Samuel MEDNICK

5. Friedberger, Sidney (isr) * 18. November 1891 in New York (Manhattan), New York, USA + 10. Juli 1941 in Detroit, Wayne, Michigan, USA Notiz: oo Mary (Jean) FENNELL

6. Friedberger, Rose (isr) * 28. März 1895 in New York, USA + 11. Juli 1996 in Arlington, Virginia, USA Notiz: oo Gustav Malvin DAVIS

7. Friedberger, Melchior (isr) * 3. Mai 1901 + 25. Februar 1904

8. Friedberger, Lillian (isr) * 22. April 1904 in New York, USA + 23. April 1984 in Arlington, Virginia, USA Notiz: oo Joseph Anthony DISPENZIRIE

<118>

Friedberger, Salomon^[2] (isr) * 10. Mai 1858 in Neidenstein + 18. Oktober 1904 in New York City, Kings (Brooklyn), New York, USA

Vater: Friedberger, Lazarus (# Lazarus Lejser Hirsch, Elieser Zwi) * 16. November 1816 - Mutter: Kaufmann, Babet (# Babette Bessle bat Wolf) * 11. März 1822 <112>

Auswanderung: 21. August 1872 USA

oo 1. Februar 1885 Bushnell, McDonough, Illinois, USA

Kaiser, Gladly Bertha (isr) * etwa 1867 in Kirkwood, Warren, Illinois, USA + 22. September 1931 in San Francisco, San Francisco, California, USA

Vater: Kaiser, Louis * errechnet 1843 in Hessen-Kassel - Mutter: Symmonds, Nancy M * errechnet 1845 in Ohio, USA

Kind(er):

1. Friedberger, Julius (isr) * 17. Juli 1888 in New York, USA + 29. Juni 1963 in San Francisco, San Francisco, California, USA Notiz: oo Irene LEVY 1891-1949

<119>

Friedberger, Isaak laLevi (# haLevi Isaak ben Elieser Zwi)^{[2] [5]} (isr) * 25. Januar 1860 in Neidenstein + 10. Februar 1935

Vater: Friedberger, Lazarus (# Lazarus Lejser Hirsch, Elieser Zwi) * 16. November 1816 - Mutter: Kaufmann, Babet (# Babette Bessle bat Wolf) * 11. März 1822 <112>

Beruf: Bürger, Handelsmann, Getreide- und Mehlhändler, Früchthändler Wohnort: Haus 6 (Bahnhofstr. 40) 1900 Neidenstein, 1931 Neidenstein

oo 21. Oktober 1885 Neidenstein^[3]

Mayer, Hannchen (* MAIER)^[2] ^[4] ^[5] (isr) * 26. Januar 1861 in Neidenstein + 16. Mai 1918 in Neidenstein
Vater: Mayer, Abraham From (* oo MAIER # MAYER Abraham ben Alexander) * 21. Februar 1823 - Mutter: Strauß, Sara
Sophie (# Sofie) * 19. August 1825 <287>

Kind(er):

1. Friedberger, Bety^[2] ^[4] (isr) * 1. Januar 1887 in Neidenstein + 4. Januar 1887 in Neidenstein
2. Friedberger, Bety (zwangsweise Name nach 1939 Sara)^[2] (isr) * 8. Mai 1888 in Neidenstein 1oo Weil, Emil <435>
3. Friedberger, Irma^[2] (isr) * 12. November 1889 in Neidenstein 1oo Mayer, Bernhard <313>
4. Friedberger, Anonymus^[4] (isr) * 17. Oktober 1894 in Neidenstein + 17. Oktober 1894 in Neidenstein (totgeboren)

<120>

Friedberger, Simon Selig^[2] (isr) * 28. November 1861 in Neidenstein + nach 1930 in New Jersey, USA
Vater: Friedberger, Lazarus (# Lazarus Lejser Hirsch, Elieser Zwi) * 16. November 1816 - Mutter: Kaufmann, Babet (#
Babette Bessle bat Wolf) * 11. März 1822 <112>

Notiz: keine Kinder bekannt
oo 1888

Klein, Augusta (isr) * Dezember 1862 in New York, USA + nach 1930 in New Jersey, USA

<121>

Friedberger, Alexander (zwangsweise Name nach 1939 Israel)^[2] (isr) * 22. April 1881 in Neidenstein + 7. Februar
1965 in Paramus, Bergen, New Jersey, USA

Vater: Friedberger, Wolff (# Wolf, Benjamin) * 28. Mai 1851 - Mutter: Mayer, Bertha (* MAIER) * 7. April 1857 <116>

Beruf: Bürger, Getreidehändler, Früchthändler, Lagerhaus, Synagogenrat Wohnort: 1939 Neidenstein Auswanderung: 17.
August 1939 USA

oo 31. Mai 1911 Göllheim

Strauß, Rosalia (Rosa, STRAUS, zwangsweise Name nach 1939 Sara) (isr) * 8. Mai 1883 in Göllheim + 13.
Oktober 1972 in New Jersey, USA

Vater: Strauß, Heinrich * errechnet 1848 in Göllheim + 30. Januar 1932 in Neidenstein Beruf: Kaufmann Göllheim -
Mutter: Weimann, Bertha

Wohnort: 1939 Neidenstein Auswanderung: 17. August 1939 USA

Kind(er):

1. Friedberger, Ludwig Hans (Harry)^[2] (isr) * 6. September 1912 in Neidenstein 1oo Oppenheimer, Else <122>

<122>

Friedberger, Ludwig Hans (Harry)^[2] (isr) * 6. September 1912 in Neidenstein + 24. April 1993 in Flushing, New
York City, Queens, New York, USA

Vater: Friedberger, Alexander (zwangsweise Name nach 1939 Israel) * 22. April 1881 - Mutter: Strauß, Rosalia (Rosa,
STRAUS, zwangsweise Name nach 1939 Sara) * 8. Mai 1883 <121>

Auswanderung: 9. Juli 1936 USA

oo 5. März 1943 New York (Manhattan), New York, USA

Oppenheimer, Else (isr) * 11. Juli 1907 in Schifferstadt + 22. Dezember 1991 in Flushing, New York City, Queens,
New York, USA

Kind(er):

1. Friedberger, James (isr) * 18. September 1944 in New York (Manhattan), New York, USA

<Frischer>

<123>

Frischer, Adolf Abraham (# Adolf Abraham ben Rafael)^[5] (isr) * 25. Juni 1863 + 6. August 1916

Vater: Frischer, Rafael

Beruf: Händler Wohnort: Kirchgraben 5 1900 Neidenstein

Bronner, Jette Jitel^[4] ^[5] (isr) * 31. Dezember 1860 in Oświęcim, Polen + 2. Juli 1915 in Neidenstein

Vater: Bronner, Elias Abraham Beruf: Handelsmann Oświęcim, Polen - Mutter: Schiffer, Sara

<Gasel>

<124>

Gasel, Jakob (isr)

Notiz: unterschreibt am 06.02.1654 mit 7 Neidensteiner Bürgern Urkunde mit Besitzansprüchen der Herren von Venningen

<Goldsmith>

<125>

Goldsmith, Benjamin (isr) * März 1832 in Hannover + 27. April 1920 in Fredericksburg, Spotsylvania, Virginia, USA

Vater: Goldsmith, Jacob - Mutter: Rubenburg, Esther

Auswanderung: 19. Juni 1860 New York, USA

oo 1865

Hirsch, Carolina^[2] (isr) * 19. März 1841 in Neidenstein + 23. Juni 1929 in Fredericksburg, Spotsylvania, Virginia,
USA

Vater: Hirsch, Kaufmann * 25. Dezember 1811 - Mutter: Mayer, Hanna (* MAIER, Johanna) * 31. Oktober 1817 <145>

Auswanderung: 1853 USA

Kind(er):

1. Goldsmith, Ida Ester (isr) * 10. November 1866 in Fredericksburg, Spotsylvania, Virginia, USA + 18. April 1927 in Fredericksburg, Spotsylvania, Virginia, USA Notiz: oo 09.01.1889 Henry ULMAN
2. Goldsmith, Jacob (isr) * 5. November 1869 in Fredericksburg, Spotsylvania, Virginia, USA + 14. Juli 1928 in Fredericksburg, Spotsylvania, Virginia, USA Notiz: oo Mary A MAYS 1867-1927
3. Goldsmith, Bessie (isr) * 16. Juli 1873 in Fredericksburg, Spotsylvania, Virginia, USA + 5. Mai 1939 in Fredericksburg, Spotsylvania, Virginia, USA Notiz: oo Moses E RHEINE
4. Goldsmith, Joseph (isr) * 1. Mai 1875 in Fredericksburg, Spotsylvania, Virginia, USA + 20. Juni 1957 in Fredericksburg, Spotsylvania, Virginia, USA Notiz: oo Ernestine HIRSCH 1884-1942
5. Goldsmith, Julia (isr) * 27. Mai 1878 in Fredericksburg, Spotsylvania, Virginia, USA + 26. Februar 1955 in Fredericksburg, Spotsylvania, Virginia, USA
6. Goldsmith, Rose (Rosa) (isr) * 18. September 1880 in Fredericksburg, Spotsylvania, Virginia, USA + 14. August 1902 in Fredericksburg, Spotsylvania, Virginia, USA

<Goodman>

<126>

Goodman, Abraham J (isr) * 1886 + 1953

Beruf: Merchant

oo 6. Juli 1936 New York (Manhattan), New York, USA

Jakob, Johanna (JACOBS)^[2] (isr) * 28. März 1892 in Neidenstein + 20. Mai 1981 in Humboldt, California, USA

Vater: Jakob, Jakob II (# JAKOB Jakob ben Aron) * 4. August 1854 - Mutter: Marschall, Wilhelmine (Mina, Mena) * 13. September 1849 <180>

Auswanderung: 24. Mai 1910 USA

<Greenbaum>

<127>

Greenbaum, Manfred (isr) * 7. April 1915 in Wenkheim + 9. September 2008 in Saint Petersburg, Pinellas, Florida, USA

Vater: Greenbaum, Samuel - Mutter: , Sara

oo 18. November 1942 New York City, New York (Manhattan), New York, USA

Mayer, Grete^[2] (isr) * 18. November 1919 in Neidenstein + 16. Juni 2002 in Saint Petersburg, Pinellas, Florida, USA

Vater: Mayer, Siegfried (* MEYER) * 19. Juli 1877 - Mutter: Kaufmann, Clara * 26. Dezember 1877 <308>

Kind(er):

1. Greenbaum, Susan (isr) * errechnet 1944 in New York, USA
2. Greenbaum, Stephen (isr) * errechnet 1947 in New York, USA

<Greilsamer>

<128>

Greilsamer, Herbert (GRAY) (isr) * 31. Januar 1900 in Breisach + 6. Mai 1989 in Los Angeles, California, USA

Vater: Greilsamer, Jacob * 11. März 1870 + 19. Juli 1925 in Breisach - Mutter: Breisacher, Emma (Blumle) * 24. März 1877 + 31. Mai 1936 in Breisach

Beruf: Kaufmann Freiburg im Breisgau

oo 16. Juni 1932 Neidenstein, Trauzeugen: Kaufmann Bernhard Falk 39 J Emmendingen, Kaufmann Sigmund Eisenmann 60 J Heidelberg^[3]

Eisenmann, Martha (zwangsweise Name nach 1939 Sara)^[2] (isr) * 15. November 1908 in Neidenstein + 11. Oktober 1997 in Kennesaw, Cobb, Georgia, USA

Vater: Eisenmann, Moses HaLevi (# EISENMANN haLevi Moses ben Gedalja) * 27. November 1873 - Mutter: Hofmann, Emma * 27. September 1876 <82>

Auswanderung: 1947 USA

Kind(er):

1. Greilsamer, Peter John (GRAY) (isr) * 23. August 1936 in Deutschland Notiz: oo 22.05.1982 Beverly Dunsmore BURKE

<Gumbel>

<129>

Gumbel, Isaak Judas (# GUMPEL Isaak Judas ben Jehuda) (isr) * 8. August 1810 in Hoffenheim, Sinsheim + 13. Dezember 1838 in Hoffenheim, Sinsheim

Vater: Gumbel, Judas (# Judel ben Gumbel) * 18. Oktober 1767 in Hoffenheim, Sinsheim + 14. April 1829 in Hoffenheim, Sinsheim - Mutter: Kaufmann, Johanna Hanna * 26. Dezember 1774 + 26. März 1837 in Hoffenheim, Sinsheim

Beruf: Handelsmann, Vorsteher der iraelitischen Gemeinde

oo 27. Juli 1836 Hoffenheim, Sinsheim

Oppenheimer, Gütel (oo Karoline, Jette)^[2] (isr) * 6. Mai 1814 in Neidenstein

Vater: Oppenheimer, Abraham Frohen Isaac (# Abraham ben Isaak, oo Frohen) * errechnet 1784 - Mutter: Kaufmann, Bela Babette (oo BEHL) * 1787 <330>

weitere Familie/n: <339> <337> Notiz: 1815 Jette 1814

Kind(er):

1. Gumbel, Marx Isaac^[4] (isr) * 28. Oktober 1837 in Hoffenheim, Sinsheim + 22. Juli 1838 in Neidenstein

<Gunzenhäuser>

<130>

Gunzenhäuser, Abraham (isr) * 15. August 1824 in Segnitz + 27. Juni 1882 in Mannheim

Vater: Gunzenhäuser, Löb - Mutter: Weil, Rosine

Beruf: Kaufmann, Bürger Steinbach, Pfalz

oo 17. April 1856 Mannheim

Kaufmann, Hannchen^[2] (isr) * 19. April 1833 in Neidenstein + 5. Mai 1904 in Mannheim

Vater: Kaufmann, Leopold * 26. Juni 1806 - Mutter: Oppenheimer, Jette * 6. April 1804 <214>

Kind(er):

1. Gunzenhäuser, Anonymus (Knabe) * 6. Mai 1856 in Mannheim + 6. Mai 1856 in Mannheim
2. Gunzenhäuser, Rosalie (isr) * 8. April 1857 in Mannheim Notiz: oo 17.06.1880 MA Hermann SIEGEL 1854-1927
3. Gunzenhäuser, Siegmund (Louis) (isr) * 24. Mai 1859 in Mannheim + 2. April 1922 in Philadelphia, Philadelphia, Pennsylvania, USA Notiz: oo 1879 Augusta WINKLER Auswanderung: 1878 USA
4. Gunzenhäuser, Jakob (isr) * 25. Dezember 1860 in Mannheim + 26. Januar 1902 in Mannheim Beruf: Kaufmann Mannheim, ledig
5. Gunzenhäuser, Anonymus (Knabe) * 27. April 1865 in Mannheim + 27. April 1865 in Mannheim

<Guttenberger>

<131>

Guttenberger, Emanuel (isr) * etwa 1785

Beruf: Vorsänger, Lehrer zwischen 1816 und 1817 Neidenstein

oo vor 1816

Richter, Edeline (isr)

Kind(er):

1. Guttenberger, Rifka^[2] ^[4] (isr) * 5. Februar 1816 in Neidenstein + 24. März 1816 in Neidenstein
2. Guttenberger, Sophia^[2] (isr) * 19. Januar 1817 in Neidenstein

<Haarburger>

<132>

Haarburger, Jonas (isr) * 9. Januar 1841 in Leutershausen + 21. September 1911 in Leutershausen

Vater: Haarburger, Ruben * 6. Mai 1801 in Leutershausen + 23. März 1877 in Leutershausen - Mutter: Straßburger,

Marianne * 1807 in Leutershausen + 1872

oo 10. Mai 1868 Heidelberg

Oppenheimer, Caroline (# Amalie)^[2] (isr) * 20. August 1844 in Neidenstein + 29. August 1904 in Leutershausen

Vater: Oppenheimer, Wolf * 12. Januar 1809 - Mutter: Frank, Bertha Brendel * 11. Juni 1819 <334>

Kind(er):

1. Haarburger, Mayer (Max) (isr) * 11. August 1869 in Leutershausen + 14. August 1937 in Leutershausen Notiz: oo Emilie BAER 1879-1964
2. Haarburger, Joseph (isr) * 28. Juli 1870 in Leutershausen Notiz: oo 06.11.1904 NYC Frieda ROTHSCILD
3. Haarburger, Mina (isr) * 28. September 1872 in Leutershausen
4. Haarburger, Rudolf (isr) * 7. Juni 1874 in Leutershausen + 15. Februar 1938 in Machat, Illinois, USA Notiz: oo Emma HORBATH

<Haas>

<133>

Haas, Jacob (isr)

Beruf: Israelitischer Lehrer zwischen 1820 und 1822 Neidenstein

<134>

Haas, Paul (isr) * 12. November 1904 in Darmstadt + vor 1945 (Schoa)

Notiz: keine Kinder

oo 28. Oktober 1931 Darmstadt o|o Oktober 1939 Deutschland

Mayer, Herta (*Herda, zwangsweise Name nach 1939 Sara)^[2] (isr) * 9. Juli 1907 in Neidenstein + 8. Februar 2005 in Pompano Beach, Broward, Florida, USA

Vater: Mayer, Joseph III (* MAIER, # MAYER Josef III ben Jekutiel) * 13. September 1874 - Mutter: Eppstein, Regina * errechnet 1875 <305>

weitere Familie/n: <104> Beruf: Factory worker Auswanderung: 31. März 1939 USA

<Hamburger>

<135>

Hamburger, Lehmann (isr) * 3. Januar 1843 in Babstadt, Bad Rappenau + 8. Februar 1894 in Mannheim

Vater: Hamburger, Josef * 21. Februar 1810 in Babstadt + 18. Februar 1874 in Mannheim - Mutter: Lehmann, Malche * 24.

Juni 1809 in Hirschhorn + 19. April 1870 in Mannheim

Beruf: Metzger, Viehhändler

oo 3. Juli 1867 Mannheim

Hirsch, Fanny (Gimi)^[2] (isr) * 10. Juni 1847 in Neidenstein + 23. März 1919 in Mannheim

Vater: Hirsch, Simon * 18. August 1807 - Mutter: Flehinger, Rachel Regina * etwa 1808 <144>

Kind(er):

1. Hamburger, Karolina (Lina) (isr) * 7. April 1868 in Mannheim + 2. März 1950 in New York (Manhattan), New York, USA Notiz: oo 28.11.1889 MA Max ETTLINGER
2. Hamburger, Moritz (isr) * 16. Januar 1870 in Mannheim + 2. März 1870 in Mannheim
3. Hamburger, Mathilde (isr) * 23. März 1871 in Mannheim + 16. Juni 1871 in Mannheim
4. Hamburger, Ferdinand (Fred) (isr) * 7. Juni 1872 in Mannheim + 17. Juni 1927 in Kings (Brooklyn), New York, USA Notiz: oo 19.10.1898 Manhattan Julia WEIL 1877-1930
5. Hamburger, Jenny (isr) * 12. Februar 1874 in Mannheim + 24. Februar 1941 in Nexon Notiz: oo 06.11.1894 MA Samuel WASSERMANN
6. Hamburger, Rosa (isr) * 9. November 1875 in Mannheim + 12. Oktober 1898 in Mannheim Notiz: oo 15.12.1896 MA Bernhard WOLLENBERGER
7. Hamburger, Zilli (isr) * 9. Januar 1877 in Mannheim + 23. Februar 1878 in Mannheim
8. Hamburger, Emma (isr) * 1. Juni 1878 in Mannheim + 31. Dezember 1971 Notiz: oo 15.10.1901 MA Meyer (Meinhard) MARBURG 1876 - 1940
9. Hamburger, Recha (isr) * 3. Dezember 1879 in Mannheim + 18. Dezember 1967 Notiz: oo Emil Hirschmann 1875-1939
10. Hamburger, Josef (isr) * 19. April 1881 in Mannheim + 8. Mai 1918 (an Folgen einer Kriegsverletzung I.WK)
11. Hamburger, Clara (isr) * 2. Januar 1883 in Mannheim + 9. September 1883 in Mannheim
12. Hamburger, Siegmund (isr) * 21. Februar 1884 in Mannheim + April 1974 in New York (Manhattan), New York, USA Notiz: oo Paula FUCHS 1888-1974
13. Hamburger, Bertha (isr) * 27. Februar 1885 in Mannheim + 14. Juli 1971 in New York City Notiz: oo Max WESTHEIMER
14. Hamburger, Hermann (isr) * 2. Februar 1887 in Mannheim + Juli 1974 in New York City

<Harman>

<136>

Harman, Michael (isr) * April 1844 in Holland + 21. März 1920 in Philadelphia, Philadelphia, Pennsylvania, USA
oo 1870

Sinsheimer, Regina (Rose)^[2] (isr) * 12. Februar 1847 in Neidenstein + 28. Januar 1932 in Philadelphia, Philadelphia, Pennsylvania, USA

Vater: Sinsheimer, Maier haLevi * 12. Februar 1819 - Mutter: Mayer, Fail Fanny (oo MAIER) * etwa 1819 <401>

Auswanderung: 1867 USA

Kind(er):

1. Harman, Benjamin (Bennie) (isr) * 12. Juni 1870 in Maryland, USA + 6. September 1932 in Philadelphia, Philadelphia, Pennsylvania, USA
2. Harman, Ida (isr) * 26. Februar 1873 in Havre de Grace, Maryland, USA + 5. April 1946 in Los Angeles, California, USA Notiz: oo CODY
3. Harman, Louis (isr) * 20. November 1878 in Maryland, USA + 4. August 1927 in Philadelphia, Philadelphia, Pennsylvania, USA
4. Harman, Bertie (isr) * 10. August 1886 in Philadelphia, Pennsylvania, USA + 31. März 1964 in Philadelphia, Pennsylvania, USA

<Heinemann>

<137>

Heinemann, Hermann (isr) * 6. März 1826 in Hannover + 19. November 1881 in Hamburg

Vater: Heinemann, Jakob - Mutter: Stamfurth, Veilchen

oo 2. November 1864 Wiesbaden

Rosenstrauss, Rosalie (* ROSENSTRAUß)^[2] (isr) * 9. September 1839 in Neidenstein

Vater: Rosenstrauss, Nathan (# ROSENSTRAUß Nathan ben Aaron Baruch) * errechnet 1796 - Mutter: Kahn, Debora Therese * 26. Juni 1803 <376>

Kind(er):

1. Heinemann, Nathan (isr) * 12. Oktober 1868 in Frankfurt a. M. + 2. Juli 1869 in Frankfurt a. M.
2. Heinemann, Julius (isr) * 20. April 1870 in Frankfurt a. M. + 10. Juli 1871 in Frankfurt a. M.

<Herrmann>

<138>

Herrmann, Siegfried (zwangsweise Name nach 1939 Israel) (isr) * 20. Juli 1903 in Niederzerf, Zerf + nach 14. August 1942 in KZ Auschwitz (Schoa)

Vater: Herrmann, Daniel * 12. November 1871 in Oberemmel, Konz + 21. Juni 1942 in St. Louis, Missouri, USA - Mutter: Michel, Leonie * 30. April 1876 in Niedaltdorf + 17. Oktober 1918 in Niederzerf, Zerf

Beruf: Kaufmann Wohnort: 1939 Neidenstein, 22. Oktober 1940 Deportation Gurs
oo 19. Juli 1929 Niederzerf, Zerf

Jakob, Irma (JACOB, zwangsweise Name nach 1939 Sara)^[2] (isr) * 28. September 1905 in Neidenstein + nach 14. August 1942 in KZ Auschwitz (Schoa)

Vater: Jakob, Wolf (genannt Adolf, zwangsweise Name nach 1939 Israel, JACOB) * 5. Dezember 1876 - Mutter: Morgenrot, Mina * 1875 <182>

Beruf: Hausfrau Wohnort: nach 1934 Neidenstein, 22. Oktober 1940 Deportation Gurs

Kind(er):

1. Herrmann, Lieselotte Lea (Liesel, zwangsweise Name nach 1939 Sara) (isr) * 11. September 1931 in Losheim Wohnort: nach 1. November 1934 Neidenstein, zwischen 1940 und 1947 Frankreich, 22. Oktober 1940 Deportation Gurs Auswanderung: 26. Februar 1947 USA 1oo Aschenbrand, Alfred

<Herzog>

<139>

Herzog, Michael Samuel (isr) * 23. Juni 1839 in Michelfeld, Angelbachtal + 6. März 1916 in New York City, New York (Manhattan), New York, USA

Vater: Herzog, Samuel * 24. Januar 1810 in Michelfeld, Angelbachtal + 14. Juli 1882 in New York City, New York (Manhattan), New York, USA - Mutter: Wolf, Dina * 27. Februar 1812 in Rohrbach, Heidelberg + 8. Mai 1884 in New York City, New York (Manhattan), New York, USA
oo 10. Oktober 1869 New York, USA

Kaufmann, Karolina^[2] (isr) * 20. April 1847 in Neidenstein + 7. April 1922 in New York City, New York
(Manhattan), New York, USA

Vater: Kaufmann, Herz (# Herman) * 3. Oktober 1819 - Mutter: Mayer, Händle Johanna (# Hanchen) * 26. Mai 1817 <217>

Auswanderung: 1851 USA

Kind(er):

1. Herzog, Rose (isr) * 3. Januar 1872 in New York (Manhattan), New York, USA + 3. Dezember 1934 in New York, USA Notiz: oo 07.05.1894 NY Mark E STROOCK 1863-1926
2. Herzog, Joseph Louis (isr) * 14. Mai 1873 in New York, USA + 20. April 1953 in New York, USA
3. Herzog, Eva (isr) * 6. Oktober 1875 in New York (Manhattan), New York, USA + Januar 1951 in New York, USA Notiz: oo um 1902 Harry A MANGES
4. Herzog, Herman (isr) * 9. Juli 1883 in New York, USA + 25. Januar 1920 in New York, USA

<Hess>

<140>

Hess, Joseph (isr) * 3. August 1858 in Leutershausen

Vater: Hess, Ruben * 10. Mai 1817 in Leutershausen + 12. Juli 1894 in Leutershausen - Mutter: Münzesheimer, Hindel Gumbel * 21. März 1820 in Rohrbach, Sinsheim + 12. März 1888 in Leutershausen
oo 25. August 1887 Mannheim

Münzesheimer, Pauline^[2] (isr) * 8. Mai 1862 in Neidenstein + 1941

Vater: Münzesheimer, Moses * 25. November 1817 - Mutter: Oppenheimer, Jette (+ Henriette) * 3. Januar 1821 <321>

Kind(er):

1. Hess, Hans Joseph (isr) * 5. Juli 1888 in Mannheim
2. Hess, Jeanne (isr) * 26. Mai 1891 in Le Locle, Neuenburg, Schweiz + 24. August 1970 in London Notiz: oo Simon SCHNURMANN

<Heumann>

<141>

Heumann, Menke (isr) * 25. April 1839 in Hoffenheim, Sinsheim + 9. August 1911 in Hoffenheim, Sinsheim

Vater: Heumann, Moses Hirsch * 1808 in Hoffenheim, Sinsheim + 10. Juli 1888 in Hoffenheim, Sinsheim - Mutter: Rosenfeld, Klara * 1812 in Hoffenheim, Sinsheim + 16. Juli 1870 in Hoffenheim, Sinsheim

Beruf: Metzger

oo 4. Februar 1863 Hoffenheim, Sinsheim

Kaufmann, Jette^[2] (isr) * 24. April 1841 in Neidenstein + 26. Mai 1910 in Hoffenheim, Sinsheim

Vater: Kaufmann, Joseph Baruch (# Josef Baruch ben Mordechai Marx) * 29. Juni 1801 - Mutter: Neidensteiner, Gütle (# Jette Jitle, MAIER) * 1803 <211>

Kind(er):

1. Heumann, Clara (Kaufmann)^[2] (isr) * 27. Dezember 1862 in Hoffenheim, Sinsheim 1oo Mayer, Albert Aaron (MEIER Aron, genannt Albert) <301>
2. Heumann, Max Moritz (isr) * 5. April 1864 in Hoffenheim, Sinsheim
3. Heumann, Rebekka (isr) * 29. Oktober 1865 in Hoffenheim, Sinsheim
4. Heumann, Sara (isr) * 10. Juli 1867 in Hoffenheim, Sinsheim
5. Heumann, Bertha (isr) * 21. Februar 1869 in Hoffenheim, Sinsheim
6. Heumann, Paula (isr) * 2. Oktober 1885 in Hoffenheim, Sinsheim + August 1942 in KZ Auschwitz Notiz: oo 14.08.1942 Ludwigshafen Rudolf HIRSCH

<Hirsch>

<142>

Hirsch, Moses Zwi (# Hirsch Moses Zwi ben Isaak)^{[4] [5]} (isr) * errechnet 1776 in Neidenstein + 24. März 1862 in Neidenstein

Vater: , Isaak - Mutter: , Brendel (Bräunle, Bonette)

Beruf: Schutzbürger, Handelsmann, Kaufmann, Wirt zum Gasthaus Rose 1850 Notiz: 1809 Moises Hirsch 30J 1815 Moises Hirsch Moises Hirsch 1819 Moses Hirsch
oo etwa 1803

Wolf, Rosetta (# Rosina Rösle bat Pinchas Seligmann Wolf)^{[4] [5]} (isr) * errechnet 1781 in Böchingen + 1. Februar 1843 in Neidenstein

Vater: Wolf, Pinchas Seligmann Beruf: Schutzbürger Bechingen - Mutter: , Regina

Notiz: 1815 Rosetta 1786

Kind(er):

1. Hirsch, Lena (# Lena, Lea) (isr) * 20. Oktober 1804 in Neidenstein + 7. Januar 1891 in Mannheim Notiz: 1815 Lea 1805 1oo 6. Juni 1827 Michelfeld, Angelbachtal - Oppenheimer, Löb Ludwig * 7. April 1803 in Michelfeld, Angelbachtal + 22. Oktober 1886 in Mannheim Beruf: Fabrikant
2. Hirsch, Simon^{[1] [2]} (isr) * 18. August 1807 in Neidenstein 1oo Westheimer, Johanna Henla (# Hinle) <143> 2oo Flehinger, Rachel Regina <144>
3. Hirsch, Herz Naftali^{[4] [5]} (isr) * errechnet 1810 in Neidenstein + 25. August 1813 in Neidenstein
4. Hirsch, Kaufmann^[2] (isr) * 25. Dezember 1811 in Neidenstein 1oo Mayer, Hanna (* MAIER, Johanna) <145>
5. Hirsch, Hündle (Hindel, Hannche, Händle, Hanshe)^[2] (isr) * 5. Februar 1814 in Neidenstein 1oo Wimpfheimer, Samuel <450>
6. Hirsch, Aaron^{[2] [4]} (isr) * 25. Oktober 1816 in Neidenstein + 5. November 1816 in Neidenstein
7. Hirsch, Bela (# Babette Bejle)^{[2] [4] [5]} (isr) * 10. November 1817 in Neidenstein 1oo Fleischer, Jakob <101>
8. Hirsch, Anonymus (Knabe)^{[2] [4]} (isr) * 10. November 1817 in Neidenstein + 15. November 1817 in Neidenstein

<143>

Hirsch, Simon^[1] ^[2] (isr) * 18. August 1807 in Neidenstein + 16. März 1874 in Mannheim

Vater: Hirsch, Moses Zwi (# Hirsch Moses Zwi ben Isaak) * errechnet 1776 - Mutter: Wolf, Rosetta (# Rosina Rösle bat Pinchas Seligmann Wolf) * errechnet 1781 <142>

weitere Familie/n: <144> Beruf: (Schutz)Bürger, Handelsmann, Kaufmann Notiz: 1815 Simon 1807

oo 20. Februar 1833 Neidenstein^[3]

Westheimer, Johanna Henla (# Hinle)^[4] ^[5] (isr) * 24. Dezember 1812 in Billigheim + 26. April 1834 in Neidenstein

Vater: Westheimer, Samarin Schmai Joseph * 18. Juni 1775 in Billigheim - Mutter: Goldenberger, Hündle * 24. Juli 1777

Kind(er):

1. Hirsch, Heinrich^[2] (isr) * 25. April 1834 in Neidenstein 1oo Steiner, Barbara <147>

<144>

Hirsch, Simon weitere Familie/n: <143>

oo 1. Januar 1835 Sinsheim^[3]

Flehinger, Rachel Regina (isr) * etwa 1808 in Bretten + 8. März 1879 in Mannheim

Vater: Flehinger, Veit * 1769 in Flehingen + 28. Dezember 1854 in Flehingen Beruf: Rabbiner - Mutter: Ballin, Klara * 15.

Mai 1786 in Merchingen + 6. Dezember 1878 in Stuttgart

Kind(er):

1. Hirsch, Bronnet (Brunette)^[2] (isr) * 2. Dezember 1835 in Neidenstein Auswanderung: 15. November 1853 USA

2. Hirsch, Karoline^[2] ^[4] (isr) * 10. März 1837 in Neidenstein + 16. Mai 1843 in Neidenstein

3. Hirsch, Isaac Siegmund^[2] ^[4] (isr) * 30. Januar 1838 in Neidenstein + 19. Mai 1843 in Neidenstein

4. Hirsch, Sara^[2] (isr) * 2. Januar 1839 in Neidenstein 1oo Reis, Jacob Josef <368>

5. Hirsch, Sophia^[2] ^[4] (isr) * 21. Februar 1840 in Neidenstein + 4. Juni 1840 in Neidenstein

6. Hirsch, Gustel^[2] (isr) * 24. April 1841 in Neidenstein o/o <149>

7. Hirsch, Babet^[2] ^[4] (isr) * 31. März 1842 in Neidenstein + 17. Mai 1843 in Neidenstein

8. Hirsch, Theres^[2] ^[4] (isr) * 3. April 1843 in Neidenstein + 23. April 1843 in Neidenstein

9. Hirsch, Isaac (HIRSH Edward)^[2] (isr) * 12. Mai 1844 in Neidenstein 1oo Oppenheimer, Flora <150>

10. Hirsch, Simson^[2] ^[4] (isr) * 13. Juni 1845 in Neidenstein + 27. August 1845 in Neidenstein

11. Hirsch, Herrmann^[2] ^[4] (isr) * 25. Mai 1846 in Neidenstein + 3. Mai 1847 in Neidenstein

12. Hirsch, Fanny (Gimi)^[2] (isr) * 10. Juni 1847 in Neidenstein 1oo Hamburger, Lehmann <135>

13. Hirsch, Rosalie^[2] ^[4] (isr) * 23. Juni 1848 in Neidenstein + 29. September 1848 in Neidenstein

14. Hirsch, Hulda (Gutel Hulda)^[2] ^[4] (isr) * 1. Oktober 1849 in Neidenstein + 9. März 1850 in Neidenstein

15. Hirsch, Pauline (Pauline Frieda)^[2] ^[4] (isr) * 2. Februar 1852 in Neidenstein + 13. November 1852 in Neidenstein

16. Hirsch, Therese^[2] (isr) * 27. November 1854 in Neidenstein

17. Hirsch, Veit^[2] (isr) * 14. November 1856 in Neidenstein + 17. Januar 1931 in New York (Manhattan), New York, USA Notiz: Reisepass 1902 * 12.11.1857 Auswanderung: 16. August 1879 Amerika

<145>

Hirsch, Kaufmann^[2] (isr) * 25. Dezember 1811 in Neidenstein + 9. August 1891 in Baltimore City, Maryland, USA

Vater: Hirsch, Moses Zwi (# Hirsch Moses Zwi ben Isaak) * errechnet 1776 - Mutter: Wolf, Rosetta (# Rosina Rösle bat Pinchas Seligmann Wolf) * errechnet 1781 <142>

Beruf: Schutzbürger, Handelsmann Notiz: 1815 Kaufmann 1811 nach 1819 Kaufmann Hirsch Auswanderung: 1853 USA

oo 2. Januar 1839 Neidenstein^[3]

Mayer, Hanna (* MAIER, Johanna)^[2] ^[5] (isr) * 31. Oktober 1817 in Neidenstein + 25. Juli 1893 in Fredericksburg, Spotsylvania, Virginia, USA

Vater: Mayer, Joseph (oo MAIER # MAYER Josef ben Meir) * errechnet 11. März 1792 - Mutter: Eisenmann, Besla (# Babette Bessle) * errechnet 1785 <279>

Auswanderung: 1853 USA

Kind(er):

1. Hirsch, Isaak^[2] (isr) * 4. Oktober 1839 in Neidenstein 1oo Iseman, Hannah <148>

2. Hirsch, Carolina^[2] (isr) * 19. März 1841 in Neidenstein 1oo Goldsmith, Benjamin <125>

3. Hirsch, Seligmann^[2] (isr) * 28. April 1843 in Neidenstein + 6. September 1884 in Fredericksburg, Spotsylvania, Virginia, USA Auswanderung: 1853 USA

4. Hirsch, Maier^[2] ^[4] (isr) * 10. Januar 1845 in Neidenstein + 19. Januar 1845 in Neidenstein

5. Hirsch, Regina^[2] (isr) * 16. März 1846 in Neidenstein 1oo Kaufmann, Hermann <224>

6. Hirsch, Jette (Henrietta)^[2] (isr) * 5. Februar 1849 in Neidenstein 1oo Adler, Lewis M (Louis) <1>

7. Hirsch, David^[2] (isr) * 7. Mai 1851 in Neidenstein 1oo Stern, Jeannette <151>

8. Hirsch, Bertha^[2] (isr) * 22. Juni 1853 in Neidenstein 1oo Fox, Joseph <103>

9. Hirsch, Lavinia (isr) * errechnet 1. Oktober 1857 in Virginia, USA 1oo Sinsheimer, Benedikt (Benjamin, Bernhard) <406>

<146>

Hirsch, Hirsch Löb (isr) * 15. Oktober 1816 in Stein, Königsbach-Stein + 23. März 1890 in Stein, Königsbach-Stein
Vater: Hirsch, Löb Nathan * errechnet 1780 in Stein, Königsbach-Stein + 13. September 1849 in Stein, Königsbach-Stein -
Mutter: Reinach, Rosine * errechnet 1779 in Sinsheim + 13. April 1834 in Stein, Königsbach-Stein
Beruf: Handelsmann, Metzgermeister
oo 12. November 1844 Flehingen

Bamberger, Mergem (ooMina)^[2] (isr) * 14. Juli 1820 in Neidenstein + 29. Dezember 1885 in Stein, Königsbach-Stein

Vater: Bamberger, Herz Isaak (# Herz Naftali ben Isaak) * errechnet 1773 - Mutter: Würzweiler, Vogel Fanny (Fegel, Vögle) * errechnet 1781 <14>

Kind(er):

1. Hirsch, Nathan (isr) * 20. August 1845 in Stein, Königsbach-Stein + 23. April 1917 in Königsbach, Königsbach-Stein Notiz: oo 06.12.1874 Königsbach Auguste TIEFENBRONNER
2. Hirsch, Isaak (isr) * 23. August 1846 in Stein, Königsbach-Stein + 18. August 1847 in Stein, Königsbach-Stein
3. Hirsch, Regina (isr) * 17. Juli 1848 in Stein, Königsbach-Stein + 16. Dezember 1851 in Stein, Königsbach-Stein
4. Hirsch, Leopold Nathan (isr) * 18. Juli 1850 in Stein, Königsbach-Stein + 17. September 1867 in Stein, Königsbach-Stein
5. Hirsch, Fanny Nathan (isr) * 30. Juni 1852 in Stein, Königsbach-Stein
6. Hirsch, Amalie (isr) * 30. Mai 1854 in Stein, Königsbach-Stein
7. Hirsch, Mathilde (isr) * 24. Mai 1856 in Stein, Königsbach-Stein Notiz: oo 03.03.1878 Königsbach David WOLF

<147>

Hirsch, Heinrich^[2] (isr) * 25. April 1834 in Neidenstein + 17. Dezember 1907 in New York City, New York (Manhattan), New York, USA

Vater: Hirsch, Simon * 18. August 1807 - Mutter: Westheimer, Johanna Henla (# Hinle) * 24. Dezember 1812 <143>

Auswanderung: 1. April 1853 USA

oo 17. April 1867 New York City, New York (Manhattan), New York, USA

Steiner, Barbara (isr) * 22. August 1847 in Cincinnati, Hamilton, Ohio, USA + 8. November 1896 in New York City, New York (Manhattan), New York, USA

Kind(er):

1. Hirsch, Fanny (Fannie) (isr) * errechnet 1868
2. Hirsch, Olga (isr) * 23. September 1878 in Württemberg + 14. Februar 1970 in New York City, New York, USA Notiz: oo 24.11.1898 NY Simon GUGGENHEIM 1867-1941

<148>

Hirsch, Isaak^[2] (isr) * 4. Oktober 1839 in Neidenstein + 12. August 1913 in Fredericksburg, Spotsylvania, Virginia, USA

Vater: Hirsch, Kaufmann * 25. Dezember 1811 - Mutter: Mayer, Hanna (* MAIER, Johanna) * 31. Oktober 1817 <145>

Beruf: Kaufmann Auswanderung: 1853 USA

oo 11. Dezember 1867 Spotsylvania, Virginia, USA

Iseman, Hannah (isr) * 20. September 1847 in Richmond, Henrico, Virginia, USA + 17. Oktober 1917 in Fredericksburg, Spotsylvania, Virginia, USA

Kind(er):

1. Hirsch, Maurice (HIRSH Morris) (isr) * Juni 1872 in Virginia, USA + 29. Oktober 1926 in Chillicothe, Ohio, USA Notiz: oo Minnie WOLF 1876-1946

<149>

Hirsch, Gustel^[2] (isr) * 24. April 1841 in Neidenstein

Vater: Hirsch, Simon * 18. August 1807 - Mutter: Flehinger, Rachel Regina * etwa 1808 <144>

Wohnort: Juli 1872 Mannheim, nach 1889 Göppingen

Kind(er):

1. Hirsch, Emma^[2] ^[4] (isr) * 3. Juni 1869 in Neidenstein + 20. September 1869 in Menzingen, Kraichtal

<150>

Hirsch, Isaac (HIRSH Edward)^[2] (isr) * 12. Mai 1844 in Neidenstein + 7. Februar 1921 in New York City, New York (Manhattan), New York, USA

Vater: Hirsch, Simon * 18. August 1807 - Mutter: Flehinger, Rachel Regina * etwa 1808 <144>

Auswanderung: 15. Mai 1866 USA

oo 22. September 1879 New York City, New York (Manhattan), New York, USA

Oppenheimer, Flora (isr) * 10. Oktober 1861 in New York City, New York, USA + 1. Oktober 1938 in New York City, New York (Manhattan), New York, USA

Kind(er):

1. Hirsch, Elsie J (isr) * 21. März 1884 in New York City, New York, USA + 8. Dezember 1963 in Paris, Frankreich Notiz: oo 09.12.1903 Manhattan Max ROSENBERG/ROSEBERY
2. Hirsch, Lillian Flora (isr) * 30. März 1887 in New York City, Kings (Brooklyn), New York, USA + 15. September 1962 in Westport, Fairfield, Connecticut, USA Notiz: oo 25.06.1910 Manhattan Herbert Mark BAER

<151>

Hirsch, David^[2] (isr) * 7. Mai 1851 in Neidenstein + 2. Mai 1941 in Fredericksburg, Spotsylvania, Virginia, USA

Vater: Hirsch, Kaufmann * 25. Dezember 1811 - Mutter: Mayer, Hanna (* MAIER, Johanna) * 31. Oktober 1817 <145>

Auswanderung: 1853 USA

oo 1886

Stern, Jeannette (isr) * 15. November 1861 in Virginia, USA + 26. Dezember 1931 in Fredericksburg, Spotsylvania, Virginia, USA

Kind(er):

1. Hirsch, Caroline (isr) * Mai 1887 in Fredericksburg, Spotsylvania, Virginia, USA + 21. Juni 1964 in New York, USA Notiz: oo Joel JUDSON
2. Hirsch, Simon (isr) * 27. August 1888 in Fredericksburg, Spotsylvania, Virginia, USA + 30. April 1959 in Fredericksburg, Spotsylvania, Virginia, USA Notiz: oo Ida Dorothea

<152>

Hirsch, Siegfried (isr) * 15. Juni 1852 in Nordstetten, Freudenstadt + 11. September 1918 in Berlin

Vater: Hirsch, Abraham Beruf: Optikus - Mutter: Wälder, Brunette

Beruf: Kaufmann Bad Canstatt, Stuttgart

oo 20. August 1877 Neidenstein^[3]

Mayer, Caecilie (* MAIER, Zipora)^[2] (isr) * 26. April 1855 in Neidenstein + 28. September 1899 in Stuttgart

Vater: Mayer, Herz (oo MAIER, # MAIER Herz ben Liebmann, jung 1850) * 12. April 1815 - Mutter: Dührenheimer, Schanet (# Jeanette Schönle) * 21. Oktober 1823 <284>

Kind(er):

1. Hirsch, Rosa (isr) * 17. Dezember 1884 in Bad Canstatt, Stuttgart 1oo Mayer, Herrmann <310>

<153>

Hirsch, Karl Theodor (isr) * 29. November 1890 in Mannheim + September 1950 in New Jersey, USA

Vater: Hirsch, Gottfried * 26. Juli 1861 in Sinzig + 16. Mai 1913 in Berlin Beruf: Bäcker - Mutter: Wohlgemuth, Henriette

* 21. Dezember 1858 in Altleiningen + 10. April 1913 in Mannheim

Beruf: Konditor

oo 20. März 1919 Mannheim

Jakob, Johanna^[2] (isr) * 17. Januar 1892 in Neidenstein + Juni 1964 in New Jersey, USA

Vater: Jakob, Liebmann (# JACOB Liebmann Elieser ben Aron, Lippmann) * 11. Oktober 1849 - Mutter: Fleischer, Friederike * 3. Mai 1852 <178>

Auswanderung: 14. April 1936 USA

Kind(er):

1. Hirsch, Hildegard (isr) * 15. Juni 1920 in Karlsruhe Auswanderung: 14. April 1936 Newark, Essex, New Jersey, USA
2. Hirsch, Grete (isr) * 9. September 1921 in Karlsruhe + 29. März 2001 in New Jersey, USA Notiz: oo Karl SEELIG 1909 - 1993

<Holland>

<154>

Holland, Menke^[4] (isr) * errechnet 1762 + 10. Dezember 1844 in Neidenstein

Vater: Holland, Joseph Löb Beruf: Schutzbürger Neidenstein - Mutter: Hirsch, Bela

weitere Familie/n: <155> Beruf: Schutzbürger, Viehhändler, Lumpensammler Notiz: 1809 Menke Josef 40J 1815 Menke Josef

J. Hollaender widower 1765 Cattle trader

oo etwa 1806

Isaak, Vogel^[4] (isr) * errechnet 1784 + 11. April 1814 in Neidenstein

Vater: , Isaak

Kind(er):

1. Holland, Joseph (# Josef ben Menachem)^{[1] [2] [4] [5]} (isr) * 7. November 1807 in Neidenstein 1oo Billigheimer, Güdel (Gütel, ADELSHEIMER) <156>
2. Holland, Samuel^[2] (isr) * 22. Februar 1809 in Neidenstein

<155>

Holland, Menke weitere Familie/n: <154>

oo etwa 1815

Wormser, Blümel^[4] (isr) * errechnet 1792 in Malsch + 22. Juli 1828 in Neidenstein

Vater: Wormser, Löw Beruf: Vorsänger Malsch - Mutter: , Sorle

weitere Familie/n: <460>

Kind(er):

1. Holland, Löw^[4] (isr) * errechnet 1815 + 7. Dezember 1834 in Neidenstein

<156>

Holland, Joseph (# Josef ben Menachem)^{[1] [2] [4] [5]} (isr) * 7. November 1807 in Neidenstein + 15. April 1860 in Neidenstein

Vater: Holland, Menke * errechnet 1762 - Mutter: Isaak, Vogel * errechnet 1784 <154>

Beruf: Schutzbürger, Handelsmann, Lumpensammler Notiz: 1815 Josef 1807

oo 30. April 1832 Neidenstein^[3]

Billigheimer, Güdel (Gütel, ADELSHEIMER) (isr) * 29. Dezember 1804 in Adelsheim

Vater: Billigheimer, Dodaes Zadoc (+ Dotterer) * errechnet 1765 in Billigheim + 23. September 1850 in Adelsheim -

Mutter: Isaak, Madel * 1775 in Eschenau, Obersulm + 9. Januar 1845 in Adelsheim

Auswanderung: 25. Juli 1868 USA

Kind(er):

1. Holland, Izig (Itzig Jakob, Isaak, Isador)^[2] (isr) * 8. April 1831 in Neidenstein 1oo , Fannie <157> 2oo Feibelmann, Karolina <158>

2. Holland, Anonyma (Mädchen)^[2] ^[4] (isr) * 21. August 1833 in Neidenstein + 21. August 1833 in Neidenstein (totgeboren)
3. Holland, Jonas^[2] ^[4] (isr) * 4. August 1834 in Neidenstein + 6. September 1834 in Neidenstein
4. Holland, Liebmann^[2] (isr) * 28. September 1835 in Neidenstein 1oo van Geldern, Sibylla (Billa) <159>
5. Holland, Vögele (Fannie)^[2] (isr) * 22. Oktober 1838 in Neidenstein 1oo Pfeifer, Bär (PFEIFFER Bernhardt) <357>
6. Holland, Leopold (Isaak Leopold)^[2] (isr) * 26. November 1839 in Neidenstein 1oo Landmann, Karoline <160>
7. Holland, Maier^[2] (isr) * 12. Februar 1843 in Neidenstein 1oo Billigheimer, Babette <161>
8. Holland, Anonyma (totes Mädchen)^[2] ^[4] (isr) * 6. Mai 1845 in Neidenstein + 6. Mai 1845 in Neidenstein (totgeboren)
9. Holland, Malchen^[2] (isr) * 30. Juni 1846 in Neidenstein Auswanderung: 25. Juli 1868 USA

<157>

Holland, Izig (Itzig Jakob, Isaak, Isador)^[2] (isr) * 8. April 1831 in Neidenstein + 15. Oktober 1911 in Cincinnati, Hamilton, Ohio, USA
Vater: Holland, Joseph (# Josef ben Menachem) * 7. November 1807 - Mutter: Billigheimer, Güdel (Gütel, ADELSHEIMER) * 29. Dezember 1804 <156>
weitere Familie/n: <158> Beruf: Rag Peddler Notiz: Iloo keine Kinder Auswanderung: 1853 USA
 oo etwa 1877
 , Fannie (isr) * etwa 1849 in Deutschland + etwa 1882 in Cincinnati, Hamilton, Ohio, USA
 Kind(er):
 1. Holland, Bertha (isr) * errechnet 1878 in Ohio, USA
 2. Holland, Caroline (isr) * errechnet 1879 in Ohio, USA

<158>

Holland, Izig (Itzig Jakob, Isaak, Isador) weitere Familie/n: <157>
 oo etwa 1882
 Feibelmann, Karolina (isr) * 3. März 1837 in Rülzheim + 14. Januar 1908 in Cincinnati, Hamilton, Ohio, USA
Vater: Feibelmann, Abraham * etwa 1802 in Rülzheim + 7. August 1883 in Rülzheim - Mutter: Bähr, Sabina * etwa 1812 in Leimersheim + 29. Mai 1875 in Rülzheim
Auswanderung: 1861 USA

<159>

Holland, Liebmann^[2] (isr) * 28. September 1835 in Neidenstein + 16. Dezember 1917 in Homburg/Saar
Vater: Holland, Joseph (# Josef ben Menachem) * 7. November 1807 - Mutter: Billigheimer, Güdel (Gütel, ADELSHEIMER) * 29. Dezember 1804 <156>
Beruf: Volksschullehrer
 van Geldern, Sibylla (Billa) (isr) * errechnet 1852 in Löhnfeld + 20. Oktober 1922 in Homburg/Saar (70 J)

<160>

Holland, Leopold (Isaak Leopold)^[2] (isr) * 26. November 1839 in Neidenstein
Vater: Holland, Joseph (# Josef ben Menachem) * 7. November 1807 - Mutter: Billigheimer, Güdel (Gütel, ADELSHEIMER) * 29. Dezember 1804 <156>
Beruf: Israelitischer Lehrer Altleiningen
 oo 29. Juli 1863 Schifferstadt
 Landmann, Karoline (isr) * 31. Juli 1839 in Schifferstadt
Vater: Landmann, Moses - Mutter: Vollmer, Sara Johanna

<161>

Holland, Maier^[2] (isr) * 12. Februar 1843 in Neidenstein + 4. August 1891 in Bad Rappenau
Vater: Holland, Joseph (# Josef ben Menachem) * 7. November 1807 - Mutter: Billigheimer, Güdel (Gütel, ADELSHEIMER) * 29. Dezember 1804 <156>
 oo 2. November 1864 Bad Rappenau
 Billigheimer, Babette (isr) * 12. Juni 1842 in Bad Rappenau + 2. Februar 1882 in Bad Rappenau
Vater: Billigheimer, Maier * 22. Januar 1805 in Adelsheim + 5. November 1860 in Bad Rappenau - Mutter: Hirsch, Sara * 4. September 1814 in Bad Rappenau + 1. Dezember 1883 in Bad Rappenau

<Israel>

<162>

Israel, Götz (isr) * 22. Juli 1856 in Strümpfelbrunn
Vater: Israel, Israel + vor 1886 Beruf: Handelsmann - Mutter: Eisenmann, Rosine
Beruf: Handelsmann
 oo 25. Mai 1886 Neidenstein^[3]
 Mayer, Sophie (* MAIER)^[2] (isr) * 15. Mai 1861 in Neidenstein
Vater: Mayer, Jonathan (MAIER, Jondov, Jontef, # Jonathan Jontov) * 27. Februar 1827 - Mutter: Mayer, Ester (* MAIER, # MAIER Ernestine Esther bat Jonas MAYER, Ernestina) * 9. Januar 1833 <289>

<Jakob>

<163>

Jakob, Benjamin Wolf (# Jakob Benjamin Wolf ben Jakob Nathan)^{[4] [5]} (isr) * 16. April 1755 in Neidenstein + 1. März 1851 in Neidenstein

Vater: Jakob, Nathan - Mutter: , Regine

Beruf: Schutzbürger, Handelsmann, Viehhändler, Metzger Notiz: ein Sohn Nachname WOLF der andere JAKOB, 1809 Jakob Wolf WOLF 46J 1815 Wolf Jacob Wolf Jacob 16. IV. 1755 Cattle trader and butcher 1819 Wolf JACOB oo etwa 1789

Pforzheimer, Karoline Gutel (+ NATHAN # Karoline Gitel bat Nathan)^{[4] [5]} (isr) * 10. Oktober 1761 in Neidenstein + 30. Juni 1824 in Neidenstein (Brustwassersucht)

Vater: Pforzheimer, Nathan Baruch Beruf: Schutzbürger, Handelsmann - Mutter: , Sara + 13. Juni 1796 in Neidenstein

Notiz: 1815 Gutel 10, X. 1761

Kind(er):

1. Wolf, Nathan (# WOLF Nathan ben Benjamin Wolf Jakob)^{[4] [5]} (isr) * 3. Dezember 1790 in Neidenstein 1oo Rosenfeld, Babette Bessle (# Babette Bessle bat Salomon) <452>
2. Jakob, Sara (# Sara bat Jakob) (isr) * errechnet 1797 in Neidenstein + 24. November 1867 in Heinsheim, Bad Rappenau Notiz: 1815 Sara 3. III. 1813! 1oo 1. August 1832 Heinsheim, Bad Rappenau - Sassenheimer, Feis * 20. April 1795 in Heinsheim, Bad Rappenau + 25. Oktober 1867 in Heinsheim, Bad Rappenau
3. Jakob, Liebmann Wolf (# JAKOB Liebmann Elieser ben Benjamin)^{[4] [5]} (isr) * 19. November 1798 in Neidenstein 1oo Kulb, Karoline Kala <166> 2oo Kulb, Sara <167>

<164>

Jakob, Liebmann (# JAKOB Liebmann ben Jokew, JACOB, 1809 1813 1815 WOLF, nach 1818 JAKOB)^{[4] [5]} (isr) * errechnet 1771 in Neidenstein + 17. Dezember 1839 in Neidenstein

Vater: Wolf, Jakob Jokew (# WOLF Jakob ben Benjamin David) * errechnet 1748 - Mutter: , Reizle * etwa 1750 <451>

Beruf: Schutzbürger, Schmuser, Schacherjude (von jiddisch sacher=handeln) Notiz: 1809 WOLF 35 J 1815 WOLF Liebmann 1775 Cattle trader 1819 Liebmann JACOB oo etwa 1804

Löw, Judith Jitle (# Judith Jitle, RUND)^{[4] [5]} (isr) * errechnet 1776 + 7. April 1836 in Neidenstein

Vater: Löw, Jakob

Notiz: bei oo Söhne RUND, 1815 Jutle 1780

Kind(er):

1. Jakob, Sara Serle (isr) * errechnet 1805 in Neidenstein + 22. Juli 1872 in Michelfeld, Angelbachtal Notiz: 1815 Sara 1806 1oo 24. November 1835 Michelfeld, Angelbachtal - Zimmern, Moises * 8. Februar 1795 in Michelfeld, Angelbachtal + 26. August 1884 in Michelfeld, Angelbachtal Beruf: Handelsmann
2. Jakob, Bräunle (isr) * 1809 o/o <168>
3. Jakob, Wolf (WOLF)^{[1] [2] [4] [5]} (isr) * 25. April 1810 in Neidenstein 1oo Sinsheimer, Regina Jette (# Regine Reila, Rosa, Rehle) <169>
4. Jakob, Binges (* oo WOLF, JACOBS, Benedikt)^[2] (isr) * 15. März 1813 in Neidenstein 1oo Kaufmann, Vögele Fanni <170>
5. Jakob, Aaron^{[2] [5]} (isr) * 25. April 1818 in Neidenstein 1oo Friedberger, Hendle <171>
6. Jakob, Judas^[2] (isr) * 15. Oktober 1820 in Neidenstein Beruf: Handelsmann Auswanderung: 1850

<165>

Jakob, Abraham (isr) * etwa 1775 in Weiler, Sinsheim

oo vor 1808

Simon, Bräunle (isr) in Neidenstein

Kind(er):

1. Jakob, Rebekka (isr) * errechnet 1808 + 24. Juni 1888 in Rondout, Ulster, New York, USA Auswanderung: 2. Juni 1869 USA 1oo 2. April 1838 Richen, Eppingen - Reis, Samuel * etwa 1788 in Richen, Eppingen + 8. Mai 1853 in Richen, Eppingen Beruf: Handelsmann

<166>

Jakob, Liebmann Wolf (# JAKOB Liebmann Elieser ben Benjamin)^{[4] [5]} (isr) * 19. November 1798 in Neidenstein + 1. April 1880 in Neidenstein

Vater: Jakob, Benjamin Wolf (# Jakob Benjamin Wolf ben Jakob Nathan) * 16. April 1755 - Mutter: Pforzheimer, Karoline Gutel (+ NATHAN # Karoline Gitel bat Nathan) * 10. Oktober 1761 <163>

weitere Familie/n: <167> Beruf: (Schutz)Bürger, Handelsmann, Metzgermeister Notiz: 1815 Liebmann 19. XI. 1798 oo 11. November 1829 Neidenstein^[3]

Kulb, Karoline Kala (isr) * etwa 1803 in Hoffenheim, Sinsheim + etwa 1834

Vater: Kulb, Elias (Kolb Elijah S. Jissachar, KALB) * 15. September 1740 + 27. Juli 1815 in Hoffenheim, Sinsheim -

Mutter: , Karoline Gutel (# Karoline Kindel bat Hiskia, Hesekeil (Hessel)) * 8. Juni 1761 + 27. Januar 1850 in Hoffenheim, Sinsheim

Kind(er):

1. Jakob, Anonymus (toter Knabe)^{[2] [4]} (isr) * 7. Oktober 1833 in Neidenstein + 7. Oktober 1833 in Neidenstein (totgeboren)

<167>

Jakob, Liebmann Wolf (# JAKOB Liebmann Elieser ben Benjamin) weitere Familie/n: <166>

oo 3. Februar 1835 Hoffenheim, Sinsheim^[3]

Kulb, Sara^[4] ^[5] (isr) * errechnet 1808 in Hoffenheim, Sinsheim + 23. Oktober 1872 in Neidenstein
- Mutter: Kulb, Regina (KOLLMANN, HERRMANN, oo BÄR(MANN)) * etwa 1781 in Hoffenheim, Sinsheim + 21.
Januar 1851 in Neckarbischofsheim

Notiz: oo unehelich M Regina Kulb + V Herrmann HERZ M auch Regina KOLLMANN

Kind(er):

1. Jakob, Karoline^[2] ^[4] (isr) * 25. Juni 1836 in Neidenstein + 1. Juli 1845 in Neidenstein
2. Jakob, Elias (oo JACOB)^[2] (isr) * 7. Juli 1838 in Neidenstein 1oo Funkenstein, Karolina <172>
3. Jakob, Jakob I (oo Jacob JACOB)^[2] ^[4] (isr) * 23. Juli 1840 in Neidenstein 1oo Weissenburger, Hindel Hanna (Hannchen) <173>
4. Jakob, Jette^[2] ^[4] (isr) * 9. September 1842 in Neidenstein + 21. April 1843 in Neidenstein
5. Jakob, Lisette^[2] ^[4] (isr) * 30. April 1844 in Neidenstein + 18. Juli 1845 in Neidenstein
6. Jakob, Bernhard^[2] ^[4] ^[5] (isr) * 7. Juli 1847 in Neidenstein 1oo Kaufmann, Friederika (# Rifke, Ricke) <175> 2oo Bärmann, Jette (zwangswise Name nach 1939 Sara, Jutta, Henriette) <176>

<168>

Jakob, Bräunle (isr) * 1809

Vater: Jakob, Liebmann (# JAKOB Liebmann ben Jokew, JACOB, 1809 1813 1815 WOLF, nach 1818 JAKOB) * errechnet
1771 - Mutter: Löw, Judith Jitle (# Judith Jitle, RUND) * errechnet 1776 <164>

Notiz: 1815 Breunle 1809

Kind(er):

1. Jakob, Jakuf^[2] (isr) * 10. April 1830 in Neidenstein

<169>

Jakob, Wolf (WOLF)^[1] ^[2] ^[4] ^[5] (isr) * 25. April 1810 in Neidenstein + 23. August 1898 in Neidenstein

Vater: Jakob, Liebmann (# JAKOB Liebmann ben Jokew, JACOB, 1809 1813 1815 WOLF, nach 1818 JAKOB) * errechnet
1771 - Mutter: Löw, Judith Jitle (# Judith Jitle, RUND) * errechnet 1776 <164>

Beruf: (Schutz)Bürger, Handelsmann Notiz: 1815 Wolf 1811

oo 4. Februar 1840 Neidenstein^[3]

Sinsheimer, Regina Jette (# Regine Reila, Rosa, Rehle)^[4] ^[5] (isr) * 17. April 1813 in Neidenstein + 27. Februar
1882 in Neidenstein Notiz: Rehle 17. IV. 1813

Vater: Sinsheimer, Simon Abraham haLevi (# haLevi Simon ben Abraham) * 15. März 1780 - Mutter: Herzberg, Jentel (#
Henriette Jendle bat Benedikt) * 19. März 1788 <398>

Kind(er):

1. Jakob, Jette (Jutta)^[2] ^[4] ^[5] (isr) * 1. Januar 1841 in Neidenstein 1oo Kaufmann, Emmanuel Moses <222> 2oo Bamberger, Løb (ooLeopold, "Jud Løb") <30>
2. Jakob, Liebmann^[2] ^[4] (isr) * 11. Dezember 1841 in Neidenstein + 3. Mai 1843 in Neidenstein
3. Jakob, Aron (Abraham)^[2] ^[4] ^[5] (isr) * 1. Februar 1844 in Neidenstein + 8. Juni 1850 in Neidenstein
4. Jakob, Regina^[2] (isr) * 2. Dezember 1845 in Neidenstein 1oo Kahn, Heinrich (CHAN) <195>
5. Jakob, Benedikt (# Jakob Benedikt Baruch)^[2] ^[4] ^[5] (isr) * 5. Mai 1847 in Neidenstein 1oo Grombacher, Babette Breinle <174>
6. Jakob, Jakob^[2] (isr) * 29. Juni 1851 in Neidenstein
7. Jakob, Carl (Chajim)^[2] ^[4] ^[5] (isr) * 2. Mai 1853 in Neidenstein + 18. November 1855 in Neidenstein
8. Jakob, Babette^[2] ^[4] (isr) * 14. September 1854 in Neidenstein + 2. Oktober 1854 in Neidenstein
9. Jakob, Babette^[2] ^[4] (isr) * 30. Dezember 1855 in Neidenstein + 13. Januar 1856 in Neidenstein
10. Jakob, Babette^[2] ^[4] (isr) * 20. Februar 1857 in Neidenstein + 4. August 1857 in Neidenstein

<170>

Jakob, Binges (* oo WOLF, JACOBS, Benedikt)^[2] (isr) * 15. März 1813 in Neidenstein + 28. Januar 1882 in
Hoboken, Hudson, New Jersey, USA

Vater: Jakob, Liebmann (# JAKOB Liebmann ben Jokew, JACOB, 1809 1813 1815 WOLF, nach 1818 JAKOB) * errechnet
1771 - Mutter: Löw, Judith Jitle (# Judith Jitle, RUND) * errechnet 1776 <164>

Beruf: Schutzbürger, Glasermeister Notiz: der Name wechselt zwischen WOLF und JAKOB, 1815 Beigis! 1812

Auswanderung: etwa 1850 USA

oo 29. Dezember 1840 Neidenstein^[3]

Kaufmann, Vögele Fanni (isr) * 27. April 1810 in Neidenstein + 18. Dezember 1881 in Hoboken, Hudson, New
Jersey, USA Notiz: 1815 Vogel 27. IV. 1810 Auswanderung: etwa 1850 USA

Vater: Kaufmann, Marx Mordechai Liebmann (# Mordechai ben Elasar, Mortge) * 20. Februar 1771 - Mutter: Bodenheimer,
Barbara Bale (# Barbara Bale bat Baruch, Bela BORIG, Bala) * 7. März 1779 <207>

Kind(er):

1. Jakob, Jette^[2] ^[4] (isr) * 23. Februar 1842 in Neidenstein + 15. März 1842 in Neidenstein
2. Jakob, Jette (Henrretta)^[2] (isr) * 14. Januar 1843 in Neidenstein 1oo Ahrens, Henry <3>
3. Jakob, Carolina (+ WOLF)^[2] ^[4] (isr) * 8. September 1844 in Neidenstein + 9. September 1844 in Neidenstein
4. Jakob, Carolina^[2] ^[4] (isr) * 8. August 1845 in Neidenstein + 12. August 1845 in Neidenstein
5. Jakob, Karolina (*+ WOLF)^[2] ^[4] (isr) * 5. Juni 1846 in Neidenstein + 6. Juli 1846 in Neidenstein

<171>

Jakob, Aaron^[2] ^[5] (isr) * 25. April 1818 in Neidenstein + 7. Juni 1898

Vater: Jakob, Liebmann (# JAKOB Liebmann ben Jokew, JACOB, 1809 1813 1815 WOLF, nach 1818 JAKOB) * errechnet 1771 - Mutter: Löw, Judith Jitle (# Judith Jitle, RUND) * errechnet 1776 <164>

Beruf: Schutzbürger, Handelsmann Notiz: nach 1840 Aron Jakob, # Waibstadt, + nicht im Standesbuch N

oo 10. Mai 1849 Neidenstein^[3]

Friedberger, Hendle^[2] (isr) * 18. September 1820 in Neidenstein

Vater: Friedberger, Löw Schulem haLevi (# haLevi Jehuda Löb ben Schalom) * 11. Januar 1778 - Mutter: Löbmann, Fradel (# Fradel bat Isaak Löb Borig, + LÖB, BORIG, BARUCH) * 29. August 1781 <109>

Kind(er):

1. Jakob, Liebmann (# JACOB Liebmann Elieser ben Aron, Lippmann)^[2] ^[4] ^[5] (isr) * 11. Oktober 1849 in Neidenstein 1oo Fleischer, Rosalie (+Rosalia) <177> 2oo Fleischer, Friederike <178> 3oo Spatz, Emma <179>
2. Jakob, Leopold^[2] (isr) * 1. August 1851 in Neidenstein
3. Jakob, Jakob II (# JAKOB Jakob ben Aron)^[2] ^[4] ^[5] (isr) * 4. August 1854 in Neidenstein 1oo Marschall, Wilhelmine (Mina, Mena) <180>
4. Jakob, Fanny^[2] (isr) * 17. März 1856 in Neidenstein 1oo Dellheim, Siegmund <60>
5. Jakob, Jette^[2] ^[4] ^[5] (isr) * 15. Dezember 1859 in Neidenstein + 7. Mai 1878 in Neidenstein

<172>

Jakob, Elias (oo JACOB)^[2] (isr) * 7. Juli 1838 in Neidenstein + 10. Juni 1907 in Bühl

Vater: Jakob, Liebmann Wolf (# JAKOB Liebmann Elieser ben Benjamin) * 19. November 1798 - Mutter: Kulb, Sara * errechnet 1808 <167>

Beruf: Israelitischer Lehrer Dittigheim, Bürger Neidenstein

oo 7. August 1865 Adelsheim^[3]

Funkenstein, Karolina (isr) * 25. Dezember 1841 in Merchingen + 10. April 1900 in Bühl

Vater: Funkenstein, Löb * 1811 in Merchingen + 25. Februar 1863 in Merchingen - Mutter: Stadtecker, Jette * 1809 in Merchingen + 4. November 1875 in Bühl

Kind(er):

1. Jakob, Clara (* JACOB)^[2] (isr) * 11. Mai 1866 in Dittigheim
2. Jakob, Henriette (isr) * errechnet 1876 + 1. Januar 1880 in Bühl

<173>

Jakob, Jakob I (oo Jacob JACOB)^[2] ^[4] (isr) * 23. Juli 1840 in Neidenstein + 22. September 1925 in Neidenstein

Vater: Jakob, Liebmann Wolf (# JAKOB Liebmann Elieser ben Benjamin) * 19. November 1798 - Mutter: Kulb, Sara * errechnet 1808 <167>

Beruf: Bürger, Handelsmann, Viehhändler, Kälberhändler Wohnort: Haus 56 (Bergstr. 32) 1900 Neidenstein

oo 23. April 1868 Sinsheim^[3]

Weissenburger, Hindel Hanna (Hannchen)^[4] (isr) * 7. Juni 1839 in Eppingen + 27. Oktober 1926 in Neidenstein

Vater: Weissenburger, Nathan + 10. Februar 1871 in Gemmingen - Mutter: Hamburger, Hanna * errechnet 1802 in Gondelsheim + 8. Januar 1893 in Neidenstein

Kind(er):

1. Jakob, Adolph (*+ JACOB)^[2] ^[4] (isr) * 5. September 1869 in Neidenstein + 6. Oktober 1869 in Neidenstein (1 M 1 T)
2. Jakob, Karolina^[2] (isr) * 13. Januar 1871 in Neidenstein 1oo Wolf, Nathan <455>
3. Jakob, Nathan^[2] (isr) * 3. August 1872 in Neidenstein
4. Jakob, Sophia^[2] (isr) * 8. Februar 1874 in Neidenstein 1oo Eisenmann, Aron (EISEMANN) <80>
5. Jakob, Kaufmann Jakob^[2] ^[4] (isr) * 29. Mai 1875 in Neidenstein + 18. August 1875 in Neidenstein
6. Jakob, Wolf (genannt Adolf, zwangsweise Name nach 1939 Israel, JACOB)^[2] (isr) * 5. Dezember 1876 in Neidenstein 1oo Morgenrot, Mina <182>
7. Jakob, Julius (zwangsweise Name nach 1939 Israel)^[2] (isr) * 16. Juni 1879 in Neidenstein 1oo Löwenthal, Hedwig <185>
8. Jakob, Liebmann (Ludwig)^[2] (isr) * 4. November 1880 in Neidenstein 1oo Fernich, Hedwig <186>

<174>

Jakob, Benedikt (# Jakob Benedikt Baruch)^[2] ^[4] ^[5] (isr) * 5. Mai 1847 in Neidenstein + 18. Juni 1918 in Neidenstein

Vater: Jakob, Wolf (WOLF) * 25. April 1810 - Mutter: Sinsheimer, Regina Jette (# Regine Reila, Rosa, Rehle) * 17. April 1813 <169>

Beruf: Bürger, Handelsmann, Viehhändler, Viehhandlung Wohnort: Haus 33 1876 Neidenstein, Haus 79 (Daisbacher Str. 23) 1900 Neidenstein

oo 12. August 1874 Sinsheim^[3]

Grombacher, Babette Breinle^[4] ^[5] (isr) * 12. September 1853 in Obergimpfern, Bad Rappenau + 3. März 1927 in Neidenstein

Vater: Grombacher, Asher * 27. März 1812 in Obergimpfern, Bad Rappenau + 15. Mai 1894 in Heilbronn Beruf: Handelsmann - Mutter: Born, Fanny Framel * 15. Januar 1816 in Wollenberg, Bad Rappenau + 7. März 1870 in

Heilbronn

Kind(er):

1. Jakob, Luis Jakob (Lui)^{[2] [4]} (isr) * 31. Juli 1875 in Neidenstein + 6. Dezember 1878 in Neidenstein
2. Jakob, Fany^{[2] [4]} (isr) * 22. August 1876 in Neidenstein + 3. Januar 1877 in Neidenstein
3. Jakob, Simon (zwangsweise Name nach 1939 Israel, Siegfried)^[2] (isr) * 22. August 1877 in Neidenstein 100 Schloss, Frieda <183>
4. Jakob, Herrmann (JACOB, zwangsweise Name nach 1939 Israel)^[2] (isr) (1931) * 24. Januar 1879 in Neidenstein 100 Würzweiler, Betty (zwangsweise Name nach 1939 Sara) <184>
5. Jakob, Adolf^[2] (isr) * 23. Juni 1880 in Neidenstein Beruf: Metzger Auswanderung: 27. Mai 1897 USA
6. Jakob, Saly (Sol, Sally, Solly)^[2] (isr) * 14. Juli 1881 in Neidenstein 100 Weilheimer, Sophie <187>
7. Jakob, Rosa (zwangsweise Name nach 1939 Sara)^[2] (isr) * 18. November 1883 in Neidenstein 100 Rosenfeld, Maier (genannt Max) <373>
8. Jakob, Julche (Julie, Julia)^[2] (isr) * 3. März 1885 in Neidenstein 100 Rosenfeld, Arnold <374>

<175>

Jakob, Bernhard^{[2] [4] [5]} (isr) * 7. Juli 1847 in Neidenstein + 1. Februar 1927 in Neidenstein

Vater: Jakob, Liebmann Wolf (# JAKOB Liebmann Elieser ben Benjamin) * 19. November 1798 - Mutter: Kulb, Sara * errechnet 1808 <167>

weitere Familie/n: <176> Beruf: Bürger, Handelsmann, Kleinviehhändler Wohnort: Haus 36 (Bahnhofstr. 1) 1900 Neidenstein oo Juni 1873^[3]

Kaufmann, Friederika (# Rifke, Ricke)^{[4] [5]} (isr) * 20. Juli 1847 in Obergimpfern, Bad Rappenau + 1. April 1883 in Neidenstein

Vater: Kaufmann, Kaufmann * 16. Juni 1810 in Obergimpfern, Bad Rappenau + 13. März 1876 in Obergimpfern, Bad Rappenau Beruf: Handelsmann - Mutter: Katzauer, Magdalena * 22. Mai 1822 in Obergimpfern, Bad Rappenau + 26. Juli 1907 in Obergimpfern, Bad Rappenau

Kind(er):

1. Jakob, Sophia (zwangsweise Name nach 1939 Sara)^[2] (isr) * 22. Februar 1878 in Neidenstein 100 Rosenberg, Samuel <372>
2. Jakob, Fany (zwangsweise Name nach 1939 Sara)^[2] (isr) * 1. Juli 1881 in Neidenstein

<176>

Jakob, Bernhard weitere Familie/n: <175>

oo etwa 1885

Bärmann, Jette (zwangsweise Name nach 1939 Sara, Jutta, Henriette)^{[4] [5]} (isr) * 16. Oktober 1855 in Neckarbischofsheim + 14. April 1939 in Neidenstein

Vater: Bärmann, Seligmann * 22. September 1821 in Neckarbischofsheim + 15. Januar 1887 in Neckarbischofsheim Beruf: Seilermeister - Mutter: Ullmann, Regina (Regina KULB) * 14. Januar 1816 in Hoffenheim, Sinsheim + 2. März 1896 in Neidenstein

Wohnort: 1939 Neidenstein

Kind(er):

1. Jakob, Karolina^{[2] [4]} (isr) * 2. September 1886 in Neidenstein + 3. Februar 1888 in Neidenstein
2. Jakob, Seligmann (JACOB, zwangsweise Name nach 1939 Israel)^[2] (isr) * 4. September 1889 in Neidenstein 100 Fleischmann, Karoline (Meta, zwangsweise Name nach 1939 Sara) <191>

<177>

Jakob, Liebmann (# JACOB Liebmann Elieser ben Aron, Lippmann)^{[2] [4] [5]} (isr) * 11. Oktober 1849 in Neidenstein + 4. Februar 1930 in Neidenstein

Vater: Jakob, Aaron * 25. April 1818 - Mutter: Friedberger, Hendle * 18. September 1820 <171>

weitere Familie/n: <178> <179> Beruf: Bürger, Handelsmann, Viehhändler, Wirt zum Hirsch Wohnort: Haus 33 1876 Neidenstein, Haus 72 (Bergstr. 12) 1900 Neidenstein

oo 23. Oktober 1873 Neidenstein^[3]

Fleischer, Rosalie (+Rosalia)^{[2] [4] [5]} (isr) * 22. Oktober 1848 in Neidenstein + 10. Februar 1874 in Neidenstein

Vater: Fleischer, Jakob * 11. März 1819 - Mutter: Hirsch, Bela (# Babette Bejle) * 10. November 1817 <101>

Beruf: Kaufmännin

Kind(er):

1. Jakob, Raphael (JACOBS Rupert, Robert)^[2] (isr) * 10. Februar 1874 in Neidenstein 100 Pinkum, Ann Shae <181>

<178>

Jakob, Liebmann (# JACOB Liebmann Elieser ben Aron, Lippmann) weitere Familie/n: <177> <179>

oo 16. März 1875 Sinsheim^[3]

Fleischer, Friederike^{[4] [5]} (isr) * 3. Mai 1852 in Mühlbach, Eppingen + 22. Oktober 1895 in Neidenstein

Vater: Fleischer, Seligmann Hirsch (Hirsch) * 20. Mai 1815 in Mühlbach, Eppingen + 10. Mai 1893 in Mühlbach, Eppingen Beruf: Handelsmann, Schneidermeister Mühlbach, Eppingen - Mutter: Stein, Lea Helena (Lena) * 21. Dezember 1811 in Weiler, Sinsheim + 17. März 1886 in Mühlbach, Eppingen

Kind(er):

1. Jakob, Leopold^[2] (isr) * 4. März 1876 in Neidenstein + 3. September 1922 in Chicago, Cook, Illinois, USA Auswanderung: Juli 1893 USA

2. Jakob, Julius^{[2] [4]} (isr) * 23. Oktober 1877 in Neidenstein + 5. November 1877 in Neidenstein
3. Jakob, Joseph^{[2] [4] [5]} (isr) * 29. Juli 1878 in Neidenstein + 12. März 1897 in Neidenstein Beruf: Zigarrenfabrikarbeiter
4. Jakob, Jette^{[2] [4]} (isr) * 23. August 1879 in Neidenstein + 24. Mai 1899 in Neidenstein
5. Jakob, Max^{[2] [4]} (isr) * 19. Mai 1881 in Neidenstein + 28. Mai 1881 in Neidenstein
6. Jakob, Beni (Beni Baruch)^{[2] [5]} (isr) * 20. April 1882 in Neidenstein + 27. November 1919 in Neidenstein
7. Jakob, Arthur^[2] (isr) * 24. September 1885 in Neidenstein Auswanderung: zwischen 1901 und 1915 Antwerpen, Belgien
8. Jakob, Lina^[2] (isr) * 28. November 1887 in Neidenstein 1oo Kaufmann, Ary <237>
9. Jakob, Flora^[2] (isr) * 13. Dezember 1889 in Neidenstein 1oo Bravmann, Jakob <53>
10. Jakob, Johanna^[2] (isr) * 17. Januar 1892 in Neidenstein 1oo Hirsch, Karl Theodor <153>

<179>

Jakob, Liebmann (# JACOB Liebmann Elieser ben Aron, Lippmann) weitere Familie/n: <177> <178>
oo etwa 1898

Spatz, Emma (isr) * 17. September 1864 in Waldhausen + nach 1940 (Schoa)

Wohnort: zwischen 1935 und 1940 Gailingen

Kind(er):

1. Jakob, Wilhelm^{[2] [4]} (isr) * 12. Dezember 1899 in Neidenstein + 24. Dezember 1899 in Neidenstein
2. Jakob, Anonymus^[4] (isr) * 12. Dezember 1899 in Neidenstein + 12. Dezember 1899 in Neidenstein (totgeboren)
3. Jakob, Irma (zwangsweise Name nach 1939 Sara)^[2] (isr) * 1. Oktober 1901 in Neidenstein 1oo Maas, Artur (Israel) <259>
4. Jakob, Julius^[2] (isr) * 12. Oktober 1905 in Neidenstein 1oo Gutter, Helene <192>

<180>

Jakob, Jakob II (# JAKOB Jakob ben Aron)^{[2] [4] [5]} (isr) * 4. August 1854 in Neidenstein + 5. Februar 1905 in Neidenstein

Vater: Jakob, Aaron * 25. April 1818 - Mutter: Friedberger, Hendle * 18. September 1820 <171>

Beruf: Bürger, Handelsmann, Viehhändler Wohnort: Bahnhofstr. 28 rechts 1900 Neidenstein

oo 7. Februar 1881 Neidenstein^[3]

Marschall, Wilhelmine (Mina, Mena)^[5] (isr) * 13. September 1849 in Geinsheim, Neustadt an der Weinstraße + 1929 in Rochester, Monroe, New York, USA

Vater: Marschall, Michael Moses * errechnet 1809 in Geinsheim, Neustadt an der Weinstraße + 23. Januar 1885 in Neidenstein Beruf: Handelsmann - Mutter: Jakob, Babette + vor 1881

Wohnort: 1910 Geinsheim, Neustadt an der Weinstraße Auswanderung: 24. Mai 1910 USA

Kind(er):

1. Jakob, Lui (Louis Liebmann)^{[2] [4] [5]} (isr) * 14. November 1881 in Neidenstein + 28. Februar 1885 in Neidenstein
2. Jakob, Anonymus (Kind männlichen Geschlechts)^[4] (isr) * 3. Januar 1883 in Neidenstein + 3. Januar 1883 in Neidenstein (totgeboren)
3. Jakob, Simon^[2] (isr) * 6. Februar 1884 in Neidenstein 1oo Essman, Bertha <188>
4. Jakob, Moses^[2] (isr) * 19. April 1885 in Neidenstein 1oo Mueller, Louise <189>
5. Jakob, Bertha^{[2] [4]} (isr) * 3. Juli 1886 in Neidenstein + 13. August 1886 in Neidenstein
6. Jakob, Leopold^{[2] [4]} (isr) * 26. September 1887 in Neidenstein + 10. Oktober 1887 in Neidenstein
7. Jakob, Friedrich^[2] (isr) * 11. November 1888 in Neidenstein 1oo Hantschel, Ellen Anne (Ella) <190>
8. Jakob, Karl^{[2] [4]} (isr) * 21. Januar 1891 in Neidenstein + 25. Juni 1891 in Neidenstein
9. Jakob, Johanna (JACOBS)^[2] (isr) * 28. März 1892 in Neidenstein 1oo Goodman, Abraham J <126>
10. Jakob, Ida^[2] (isr) * 5. Februar 1894 in Neidenstein + 11. April 1971 in Rochester, Monroe, New York, USA Auswanderung: 24. Mai 1910 USA

<181>

Jakob, Raphael (JACOBS Rupert, Robert)^[2] (isr) * 10. Februar 1874 in Neidenstein + 1. September 1922 in New York (Manhattan), New York, USA

Vater: Jakob, Liebmann (# JACOB Liebmann Elieser ben Aron, Lippmann) * 11. Oktober 1849 - Mutter: Fleischer, Rosalie (+Rosalia) * 22. Oktober 1848 <177>

Auswanderung: 14. September 1889 USA

oo 26. März 1914 Eau Claire, Wisconsin, USA

Pinkum, Ann Shae (isr) * 15. Januar 1875 in Eau Claire, Wisconsin, USA + 7. Februar 1963 in Eau Claire, Wisconsin, USA

<182>

Jakob, Wolf (genannt Adolf, zwangsweise Name nach 1939 Israel, JACOB)^[2] (isr) * 5. Dezember 1876 in Neidenstein + nach 29. September 1942 in KZ Treblinka (Schoa)

Vater: Jakob, Jakob I (oo Jacob JACOB) * 23. Juli 1840 - Mutter: Weissenburger, Hindel Hanna (Hannchen) * 7. Juni 1839 <173>

Beruf: Bürger, Handelsmann, Kaufmann, Händler Wohnort: 1931 Neidenstein, 1939 Neidenstein, vor 16. März 1940 Neidenstein, 22. Oktober 1940 Mannheim, 22. August 1942 Ghetto Theresienstadt

oo 4. Mai 1904 Oberlauringen

Morgenrot, Mina^[5] (isr) * 1875 + 1934

Kind(er):

1. Jakob, Irma (JACOB, zwangsweise Name nach 1939 Sara)^[2] (isr) * 28. September 1905 in Neidenstein 1oo Herrmann, Siegfried (zwangsweise Name nach 1939 Israel) <138>

<183>

Jakob, Simon (zwangsweise Name nach 1939 Israel, Siegfried)^[2] (isr) * 22. August 1877 in Neidenstein + 5. März 1943 in KZ Sobibór (Schoa)

Vater: Jakob, Benedikt (# Jakob Benedikt Baruch) * 5. Mai 1847 - Mutter: Grombacher, Babette Breinle * 12. September 1853 <174>

Beruf: Viehhändler Auswanderung: Dezember 1936 Niederlande
oo 1907 Heidingsfeld

Schloss, Frieda (isr) * 28. Januar 1883 in Würzburg + 1944 in KZ Sobibór (Schoa)

Vater: Schloss, Bernhard * 31. März 1848 in Untereisesheim + 9. November 1934 in Würzburg Beruf: Viehhändler -
Mutter: Hellmann, Ernestine * 16. Dezember 1853 in Reckendorf + 8. Dezember 1901 in Würzburg

<184>

Jakob, Herrmann (JACOB, zwangsweise Name nach 1939 Israel)^[2] (isr) (1931) * 24. Januar 1879 in Neidenstein + 19. August 1942 in KZ Auschwitz (Schoa)

Vater: Jakob, Benedikt (# Jakob Benedikt Baruch) * 5. Mai 1847 - Mutter: Grombacher, Babette Breinle * 12. September 1853 <174>

Beruf: Bürger, Handelsmann, Kaufmann, Viehhändler Wohnort: 1931 Neidenstein, 1939 Neidenstein, 22. Oktober 1940 Deportation Gurs

oo 24. Mai 1912 Neidenstein, Trauzeugen: Leopold Bamberger Handelsmann 65 J, Joseph Würzweiler Kaufmann 29 J
Göppingen^[3]

Würzweiler, Betty (zwangsweise Name nach 1939 Sara)^[2] (isr) * 2. Oktober 1892 in Neidenstein + nach August 1942 in KZ Auschwitz (Schoa)

Vater: Würzweiler, Wolff (# Benjamin ben Josef) * 2. Juni 1852 - Mutter: Fleischer, Bertha * 26. Juli 1858 <466>

Beruf: Hausfrau Wohnort: 1939 Neidenstein, 22. Oktober 1940 Deportation Gurs

Kind(er):

1. Jakob, Walter^[2] (isr) * 11. Februar 1914 in Neidenstein + 1980 in Haifa, Israel Beruf: Kaufmännischer Angestellter Auswanderung: 25. September 1936 Haifa, Israel
2. Jakob, Irmgard (Irene) (isr) * 7. April 1918 in Heidelberg + 16. Januar 2010 in New Jersey, USA Auswanderung: 27. Oktober 1938 USA 1oo Ryby, Joseph W
3. Jakob, Ruth (isr) * 25. August 1919 in Heidelberg + 13. Februar 1991 in New York City, New York (Manhattan), New York, USA Auswanderung: 12. Dezember 1949 USA

<185>

Jakob, Julius (zwangsweise Name nach 1939 Israel)^[2] (isr) * 16. Juni 1879 in Neidenstein + nach 11. Juni 1942 in KZ Majdanek oder KZ Sobibor (Schoa)

Vater: Jakob, Jakob I (oo Jacob JACOB) * 23. Juli 1840 - Mutter: Weissenburger, Hindel Hanna (Hannchen) * 7. Juni 1839 <173>

Beruf: Metzger Frankfurt a. M.

oo 11. Februar 1923 Meerholz

Löwenthal, Hedwig (isr) * 16. September 1883 in Meerholz + nach 11. Juni 1942 in KZ Majdanek oder KZ Sobibor (Schoa)

<186>

Jakob, Liebmann (Ludwig)^[2] (isr) * 4. November 1880 in Neidenstein + November 1967 in Los Angeles, California, USA

Vater: Jakob, Jakob I (oo Jacob JACOB) * 23. Juli 1840 - Mutter: Weissenburger, Hindel Hanna (Hannchen) * 7. Juni 1839 <173>

Beruf: Metzger Frankfurt a. M. Auswanderung: 22. Juli 1938 USA

oo 19. Dezember 1913 Frankfurt a. M.

Fernich, Hedwig (isr) * 3. März 1886 in Clotten + Oktober 1970 in Los Angeles, California, USA

Vater: Fernich, Samuel Beruf: Handelsmann - Mutter: Haas, Babette

Auswanderung: 22. Juli 1938 USA

Kind(er):

1. Jakob, Irma (isr) * 6. März 1907 in Deutschland Notiz: oo BAUM
2. Jakob, Norbert (isr) * 4. Juni 1915 in Frankfurt a. M. + 12. Oktober 2007 in Evanston, Cook, Illinois, USA Notiz: oo 25.01.1938 Manhattan Elvira Jean WOOLAMS
3. Jakob, Margot (isr) * 7. März 1921 in Frankfurt a. M. Auswanderung: 22. Juli 1938 Riverdale, New York, USA

<187>

Jakob, Saly (Sol, Sally, Solly)^[2] (isr) * 14. Juli 1881 in Neidenstein + 14. März 1961 in California, USA

Vater: Jakob, Benedikt (# Jakob Benedikt Baruch) * 5. Mai 1847 - Mutter: Grombacher, Babette Breinle * 12. September 1853 <174>

Beruf: Kaufmann Wohnort: 1941 Washington, DC, USA

oo 17. März 1921 Ludwigshafen a. R.

Weilheimer, Sophie (isr) * 23. September 1891 in Ludwigshafen a. R. + 17. Januar 1991 in Middletown, Lake, California, USA

Vater: Weilheimer, Aron * 29. März 1857 in Dossenheim + 5. April 1915 in Ludwigshafen a. R. Beruf: Kaufmann - Mutter: Wolf, Bertha * 24. März 1857 in Buchen/Odenwald + 1. November 1942 in Ghetto Theresienstadt (Schoa)

Kind(er):

1. Jakob, Gertud (isr) * 16. Mai 1922 in Mannheim + 13. April 2004 in Middletown, Lake, California, USA Notiz: loo 11.10.1940 San Francisco Robert KAHN lloo NEFT

2. Jakob, Helmut (isr) * errechnet 1924 in Mannheim Auswanderung: 24. September 1938 USA

<188>

Jakob, Simon^[2] (isr) * 6. Februar 1884 in Neidenstein + 28. Oktober 1930 in Rochester, Monroe, New York, USA

Vater: Jakob, Jakob II (# JAKOB Jakob ben Aron) * 4. August 1854 - Mutter: Marschall, Wilhelmine (Mina, Mena) * 13. September 1849 <180>

Auswanderung: 24. Mai 1910 USA

Essman, Bertha (isr) * 1882 + März 1952 in Rochester, Monroe, New York, USA

Kind(er):

1. Jakob, Beatrice Elaine (isr) * 14. März 1915 in Rochester, Monroe, New York, USA + 5. Juli 2011 in Los Angeles, California, USA Notiz: oo Charles GORAN 1909-2006

2. Jakob, Jerome Eugene (isr) * 27. Januar 1919 in Rochester, Monroe, New York, USA Notiz: oo um 1942 Doris MENTER 1919-2006

<189>

Jakob, Moses^[2] (isr) * 19. April 1885 in Neidenstein + 2. Dezember 1957 in Auburn, Cayuga, New York, USA

Vater: Jakob, Jakob II (# JAKOB Jakob ben Aron) * 4. August 1854 - Mutter: Marschall, Wilhelmine (Mina, Mena) * 13. September 1849 <180>

Notiz: keine Kinder bekannt Auswanderung: 11. August 1905 USA Wohnort: 1942 Auburn, Cayuga, New York, USA oo etwa 1930

Mueller, Louise * 3. Oktober 1894 in New York, USA + Januar 1992 in Auburn, Cayuga, New York, USA

<190>

Jakob, Friedrich^[2] (isr) * 11. November 1888 in Neidenstein + 19. August 1983 in Milwaukee, Wisconsin, USA

Vater: Jakob, Jakob II (# JAKOB Jakob ben Aron) * 4. August 1854 - Mutter: Marschall, Wilhelmine (Mina, Mena) * 13. September 1849 <180>

Notiz: keine Kinder bekannt Auswanderung: 11. August 1905 USA

oo etwa 1922

Hantschel, Ellen Anne (Ella) (rk) * April 1897 in Phillips, Price, Wisconsin, USA + 28. Februar 1981 in Milwaukee, Milwaukee, Wisconsin, USA

Vater: Hantschel, Wenzel Manuel * 1858 in Lesy, Okres Opava, Moravskoslezský (Moravian-Silesian), Czech Republic + 21. August 1926 in Appleton, Outagamie, Wisconsin, USA - Mutter: Korinek, Frances * 1861 + 1932 in Wisconsin, USA

<191>

Jakob, Seligmann (JACOB, zwangsweise Name nach 1939 Israel)^[2] (isr) * 4. September 1889 in Neidenstein + 23. Dezember 1941 in Rivesaltes, Frankreich (Schoa, verhungert)

Vater: Jakob, Bernhard * 7. Juli 1847 - Mutter: Bärmann, Jette (zwangsweise Name nach 1939 Sara, Jutta, Henriette) * 16. Oktober 1855 <176>

Beruf: Bürger, Handelsmann, Kaufmann Wohnort: 1931 Neidenstein, 1939 Neidenstein, 22. Oktober 1940 Deportation Gurs oo 9. September 1922 Lültsfeld, Unterfranken

Fleischmann, Karoline (Meta, zwangsweise Name nach 1939 Sara) (isr) * 20. November 1896 in Lültsfeld, Unterfranken + 16. Juni 1975 in Kfar-Chassidim, Israel

Vater: Fleischmann, Feist * 20. Juli 1868 in Lültsfeld, Unterfranken + 20. November 1937 in Lültsfeld, Unterfranken - Mutter: Schild, Merla Malchen * 1865 in Unterfranken + 1896 in Lültsfeld, Unterfranken

Beruf: Hausfrau Wohnort: 1939 Neidenstein, zwischen 1940 und 1954 Frankreich, 22. Oktober 1940 Deportation Gurs

Auswanderung: 1954 Israel

Kind(er):

1. Jakob, Ruth Sitta (zwangsweise Name nach 1939 Israel)^[2] (isr) * 22. September 1923 in Neidenstein lloo Klein, Louis J <241>

<192>

Jakob, Julius^[2] (isr) * 12. Oktober 1905 in Neidenstein + 28. August 1982 in San Rafael, Marin, California, USA

Vater: Jakob, Liebmann (# JACOB Liebmann Elieser ben Aron, Lippmann) * 11. Oktober 1849 - Mutter: Spatz, Emma * 17. September 1864 <179>

Auswanderung: 13. Juli 1941 USA Wohnort: 1942 Cleveland, Cuyahoga, Ohio, USA

oo 14. Februar 1964 Marin, California, USA

Gutter, Helene (isr) * 25. Februar 1908 + 6. Juli 1996 in California, USA

<Jeselsohn>

<193>

Jeselsohn, Isaak (isr) * 2. Oktober 1835 in Neckarbischofsheim + 4. Dezember 1893 in Mannheim

Vater: Jeselsohn, Samuel * 1804 in Neckarbischofsheim + 6. April 1852 in Neckarbischofsheim - Mutter: Krämer, Fradel

Fanny * 9. August 1811 in Hockenheim + 7. Februar 1876 in Mannheim

Beruf: Handelsmann

oo 2. November 1864 Neckarbischofsheim

Bachert, Gustel^[2] (isr) * 9. März 1841 in Neidenstein + 28. Juli 1904 in Mannheim

Vater: Bachert, Götz Emanuel * 14. Januar 1803 - Mutter: Würzweiler, Fanni (Vögle) * 13. November 1813 <6>

Kind(er):

1. Jeselsohn, Samuel Isaak (isr) * 2. Oktober 1866 in Neckarbischofsheim + 5. Dezember 1868 in Neckarbischofsheim
2. Jeselsohn, Karoline (isr) * 30. September 1867 in Neckarbischofsheim + vor 1945 in Nyons, Frankreich (Schoa) Notiz: oo 16.02.1888 MA Ferdinand MAHLER
3. Jeselsohn, Karl (isr) * 20. Januar 1870 in Neckarbischofsheim + 20. Oktober 1870 in Neckarbischofsheim
4. Jeselsohn, Max Leopold, Titel: Dr jur (isr) * 10. April 1871 in Neckarbischofsheim + 20. Februar 1937 in Mannheim Notiz: oo 20.05.1899 MA Fanny OPPENHEIMER
5. Jeselsohn, Wilhelm (isr) * 30. Dezember 1872 in Mannheim
6. Jeselsohn, Emilie (isr) * 26. Juli 1874 in Mannheim + 21. November 1925 in Mannheim Notiz: oo 14.01.1897 MA Heinrich FREIBERG

<Juda>

<194>

Juda, David (isr) * 23. November 1866 in Roden, Saarlouis + 16. Dezember 1935 in Roden, Saarlouis

oo 8. November 1904 Heidelberg

Bamberger, Bety^[2] (isr) * 1. November 1877 in Neidenstein + 26. Juni 1940 in Nailhac, Dordogne, Frankreich

Vater: Bamberger, Løb (ooLeopold, "Jud Løb") * 8. Mai 1845 - Mutter: Jakob, Jette (Jutta) * 1. Januar 1841 <30>

Kind(er):

1. Juda, Sylvia (isr) * 13. August 1905 in Saarlouis + 28. Juli 1971 in Pantin, Frankreich Notiz: oo 06.06.1942 Willi CAHN
2. Juda, Elsa Selma (isr) * 22. Oktober 1911 in Saarlouis + 25. Juni 2009 in Neuilly-sur-Seine, Frankreich Notiz: oo 07.10.1940 Kurt ELIAS

<Kahn>

<195>

Kahn, Heinrich (CHAN) (isr) * 14. Juni 1839 in Gemmingen + 25. Dezember 1913 in Mannheim

Vater: Kahn, David + 30. Oktober 1891 in Gemmingen Beruf: Handelsmann Gemmingen - Mutter: Grombacher, Esther + vor 1847

Beruf: Handelsmann, Viehhändler

oo 14. Juni 1870 Sinsheim

Jakob, Regina^[2] (isr) * 2. Dezember 1845 in Neidenstein + 26. April 1937 in New York City, New York (Manhattan), New York, USA

Vater: Jakob, Wolf (WOLF) * 25. April 1810 - Mutter: Sinsheimer, Regina Jette (# Regine Reila, Rosa, Rehle) * 17. April 1813 <169>

Auswanderung: 27. November 1927 USA

Kind(er):

1. Kahn, Emilie^[4] ^[5] (isr) * errechnet 1872 in Gemmingen + 25. September 1884 in Neidenstein
2. Kahn, Leopold (isr) * 3. März 1873 in Gemmingen + 7. August 1947 in New York City, Bronx, New York, USA Auswanderung: 14. September 1889 USA
3. Kahn, Simon (isr) * 4. April 1877 in Gemmingen Wohnort: 1927 Frankfurt a. M.
4. Kahn, Ida (isr) * 18. Januar 1879 in Gemmingen Auswanderung: 27. November 1927 USA
5. Kahn, Siegfried (isr) * 1. Oktober 1881 in Gemmingen + 17. Juni 1957 in New York, USA Auswanderung: 9. Juni 1937 USA Wohnort: 1940 New York, USA 1oo 27. Dezember 1918 St. Ingbert, Saarland - Baum, Erna * 17. April 1886 in Gerolstein/Eifel + 16. Oktober 1956 in New York, USA Beruf: Schuhhändlerin
6. Kahn, Rosa^[2] (isr) * 25. November 1885 in Neidenstein Auswanderung: 27. November 1927 USA

<196>

Kahn, Max (isr) * 8. April 1866 in Geinsheim, Trebur + 22. Januar 1934 in Geinsheim, Trebur

Vater: Kahn, Moses * errechnet 1830 + 1. Februar 1904 in Geinsheim, Trebur - Mutter: Hirsch, Henriette Jettchen * errechnet 1831 in Hillesheim, Rheinhessen + 19. September 1886 in Geinsheim, Trebur

oo 8. Juli 1901 Geinsheim, Trebur

Karlsruher, Mathilde (isr) * 13. April 1872 in Ittlingen + 30. Juli 1950 in New York City, New York (Manhattan), New York, USA

Vater: Karlsruher, Gabriel * 13. Dezember 1840 in Ittlingen + 5. Juli 1913 in Ittlingen - Mutter: Wimpfheimer, Regina * 26. Oktober 1848 in Ittlingen + 26. November 1917 in Ittlingen

Wohnort: zwischen 20. Juli 1934 und 17. Februar 1939 Neidenstein Auswanderung: 17. Februar 1939 New York, USA

Kind(er):

1. Kahn, Johanna Melanie (Mally, Melie) (isr) * 11. Dezember 1904 in Geinsheim, Trebur + 1. Juni 1987 in New Jersey, USA Beruf: Hausangestellte Notiz: oo Isaac ROTH Wohnort: zwischen 20. Juli 1934 und 3. Januar 1936 Neidenstein, zwischen 3. Januar 1936 und 2. Mai 1938 Heidelberg, zwischen 2. Mai 1938 und 17. Februar 1939 Neidenstein Auswanderung: 17. Februar 1939 New York, USA
2. Kahn, Manfred (isr) * 18. Juni 1909 in Geinsheim, Trebur + 18. Juni 1989 in Miami Beach, Miami-Dade, Florida, USA Beruf: Kaufmann Wohnort: zwischen 12. September 1934 und 28. Februar 1937 Neidenstein Auswanderung: 28. Februar 1939 New York, USA

<197>

Kahn, Aron (isr) * 13. März 1868 in Wollenberg, Bad Rappenau

Vater: Kahn, Samuel * 27. Februar 1830 in Wollenberg, Bad Rappenau + 25. März 1918 in Wollenberg, Bad Rappenau

Beruf: Metzgermeister - Mutter: Kern, Karolina * 24. August 1831 in Wollenberg, Bad Rappenau + 25. Januar 1916 in Wollenberg, Bad Rappenau

Beruf: Handelsmann Wollenberg, Bad Rappenau

oo 29. Dezember 1898 Neidenstein^[3]

Ettlinger, Frieda^[2] (isr) * 17. Januar 1877 in Neidenstein

Vater: Ettlinger, Albert Bär * 26. September 1848 - Mutter: Oppenheimer, Theresia * 13. Juni 1848 <95>

<198>

Kahn, Josef (isr) * 24. Mai 1868 in Kirf, Trier-Saarburg + 22. März 1943 in KZ Theresienstadt (Schoa)

Bamberger, Julchen (zwangsweise Name nach 1939 Sara)^[2] (isr) * 12. September 1875 in Neidenstein + 5. Mai 1944 in KZ Theresienstadt (Schoa)

Vater: Bamberger, Løb (ooLeopold, "Jud Løb") * 8. Mai 1845 - Mutter: Jakob, Jette (Jutta) * 1. Januar 1841 <30>

Wohnort: Kirf, Trier-Saarburg

Kind(er):

1. Kahn, Isidor (isr) * 25. Dezember 1902 in Kirf, Trier-Saarburg + 5. Februar 1993 in New York City, New York, USA Notiz: oo 02.08.1931 Kirf Selma Sannchen KAHN
2. Kahn, Simon (isr) * 16. Dezember 1905 in Kirf, Trier-Saarburg + 17. Februar 1996 in New York City, Kings (Brooklyn), New York, USA Notiz: oo 21.02.1942 NY Selda Zelda ROSENBUSCH

<Kahn Hut>

<199>

Kahn Hut, Süßer (isr) * 24. März 1833 in Gemmingen + 8. Mai 1888 in Mannheim

Vater: Kahn Hut, Ansel * 1806 in Gemmingen + 15. Oktober 1875 in Bruchsal - Mutter: Bär, Caroline * 25. September 1815 in Untergrombach, Bruchsal + 9. September 1887 in Gemmingen

Beruf: Kaufmann

oo 10. August 1858 Gemmingen

Bachert, Karoline^[2] (isr) * 15. Mai 1837 in Neidenstein + 14. Januar 1907 in Mannheim

Vater: Bachert, Götz Emanuel * 14. Januar 1803 - Mutter: Würzweiler, Fanni (Vögle) * 13. November 1813 <6>

Kind(er):

1. Kahn Hut, Leopold (isr) * 26. Mai 1860 in Gemmingen Notiz: oo 05.05.1891 Stuttgart Ida RIES
2. Kahn Hut, Wolfgang (isr) * 1. August 1861 in Gemmingen + 13. April 1915 in Mannheim Notiz: oo 29.03.1899 Thekla gen. Toni MEYER
3. Kahn Hut, Sophie (isr) * 24. Februar 1866 in Gemmingen + 13. April 1915 in Mannheim Notiz: oo 28.11.1887 MA Karl FRANK
4. Kahn Hut, Max (isr) * 1. August 1868 in Gemmingen + 18. November 1919 in Mannheim Notiz: oo um 1900 Johanna HAAS
5. Kahn Hut, Simon (isr) * 24. März 1871 in Gemmingen + 20. Januar 1918 (gefallen)
6. Kahn Hut, Anna (isr) * 29. März 1873 in Gemmingen Notiz: oo 13.07.1897 MA Isaak ESSINGER

<Kaichen>

<200>

Kaichen, David (isr) * 10. März 1899 in Frankfurt a. M. + 17. Juni 1934 in Mannheim

- Mutter: Kaichen, Agatha * 1. April 1879 in Heldenbergen + 3. Oktober 1938 in Mannheim

oo 22. August 1922 Neidenstein, Trauzeugen: Bahnarbeiter Friedrich Baier 38 J, Ratsdiener Karl Vogt 42 J^[3]

Wolf, Bety (Betty, zwangsweise Name nach 1939 Sara)^[2] (isr) * 11. April 1898 in Neidenstein + nach 28. August 1942 in KZ Auschwitz (Schoa)

Vater: Wolf, Bernhard (# Bernhard Jissachar ben Jakob) * 15. April 1867 - Mutter: Weissenburger, Emma (zwangsweise Name nach 1939 Sara) * 18. Dezember 1872 <456>

Kind(er):

1. Kaichen, Hans Lothar (isr) * 16. November 1927 in Mannheim + 24. April 2018 in California, USA Notiz: oo 14 Jul 1953 Doris Ruth PHILIPS
2. Kaichen, Leo (isr) * 4. Oktober 1930 in Mannheim + 2016 in Arizona, USA Notiz: oo 01.10.1951 Los Angeles Lucia Elisabeth LOPEZ

<Kälbermann>

<201>

Kälbermann, Max (isr) * 23. Dezember 1858 in GroÙeicholzheim, Seckach + 8. Oktober 1920 in Mannheim

Vater: Kälbermann, Abraham * 8. April 1827 in GroÙeicholzheim, Seckach + 11. Mai 1891 in GroÙeicholzheim, Seckach -

Mutter: Marx, Therese Drusella * 18. September 1829 in GroÙeicholzheim, Seckach + 14. April 1913 in

GroÙeicholzheim, Seckach

Beruf: Handelsmann

oo 1. Mai 1883

Mayer, Bertha (* MAIER)^[2] (isr) * 17. Januar 1862 in Neidenstein + 4. Dezember 1938 in Mannheim

Vater: Mayer, Isaac I (* MAIER) * 19. September 1834 - Mutter: Schlesinger, Jette (# Jette Jendle) * 12. Januar 1836 <292>

Kind(er):

1. Kälbermann, Hugo (isr) * 9. Februar 1884 in GroÙeicholzheim, Seckach + 1. September 1917 (gefallen) Notiz: oo vor 1914 Eugenie Amalie ABERLE

<Karl>

<202>

Karl, Samuel (isr) * etwa 1809 in Neidenstein

- Mutter: Wormser, Blümel * errechnet 1792 <460>

weitere Familie/n: <203>

oo unverheiratet

Löw, Rosina (isr) * etwa 1810 in Gochsheim + 22. Januar 1855 in Gochsheim

Vater: Löw, Hajum - Mutter: Wallerstein, Häfele Hanna

Kind(er):

1. Löw, Blümle (isr) * 14. März 1829 in Gochsheim

<203>

Karl, Samuel weitere Familie/n: <202>

oo 2. Mai 1839 Eschelbach, Sinsheim

Langweiler, Sophie (isr) * etwa 1805 in Eschelbach, Sinsheim

Vater: Langweiler, Jacob * 13. Juli 1752 in Eschelbach, Sinsheim + 13. November 1835 in Eschelbach, Sinsheim - Mutter:

Joseph, Rinz Rosina

Kind(er):

1. Karl, Babette (isr) * 18. November 1832 in Eschelbach, Sinsheim + 10. Dezember 1832 in Eschelbach, Sinsheim
2. Karl, Löb (isr) * 26. Januar 1834 in Eschelbach, Sinsheim + 5. Februar 1834 in Eschelbach, Sinsheim
3. Karl, Karoline (isr) * 19. April 1835 in Eschelbach, Sinsheim + 19. September 1835 in Eschelbach, Sinsheim

<Katzauer>

<204>

Katzauer, Maier (Maier Ben Binyamin) (isr) * 9. Mai 1870 in Obergimpfern, Bad Rappenau + 31. Dezember 1954 in Jerusalem, Israel

Vater: Katzauer, Wolf * 27. April 1833 in Bruchsal + 14. April 1913 in Obergimpfern, Bad Rappenau Beruf: Handelsmann -

Mutter: Metzger, Babette * 2. August 1839 in Berlichingen, Schöntal/Jagst + 11. Januar 1907 in Obergimpfern, Bad Rappenau

Beruf: Kaufmann

oo 25. Oktober 1911 Neidenstein, Trauzeugen: Handelsmann Wolf Katzauer 78 J Obergimpfern, Kaufmann Isaak Hirsch Mayer 52 J^[3]

Mayer, Elsa (isr) * 15. November 1889 in Eppingen + 22. Januar 1950 in Jerusalem, Israel

Vater: Mayer, Isaak Hirsch (* MAIER, # MAYER Isaak Hirsch Zwi ben Jomtow) * 8. Januar 1859 - Mutter: Ettlinger, Friederike (Riwka) * 24. März 1864 <299>

Kind(er):

1. Katzauer, Salomon (Shlomo) (isr) * 18. Oktober 1912 + 30. Juli 1991 in Tel Aviv, Israel Notiz: oo Sophie Coca HILLMAN
2. Katzauer, Wolf (Kenneth Thomas WOLF) (isr) * 6. Mai 1919 in Marktbreit, Kitzingen + 26. Januar 1996 in Scarsdale, Westchester, New York, USA Notiz: Ioo Edith RAPHAEL Ioo Trudy (Trude) FISHER
3. Katzauer, Jonathan (isr) * 2. März 1915 + 19. April 1961 in Hebron, Israel Notiz: oo Bracha GOLDREICH
4. Katzauer, Abraham (isr) * 15. April 1922 in Darmstadt + 26. März 2011 in Kfar Saba, Israel Notiz: oo Eva Sybilla MEYER

<Kaufmann>

<205>

Kaufmann, Liebmann Isaak Elieser (# Liebmann ben Isaak, ein Sohn STRAUß)^{[4] [5]} (isr) * errechnet 1743 in Waibstadt + 25. Februar 1813 in Neidenstein

Vater: , Isaak

Beruf: Schutzjude Waibstadt, Schutzbürger Neidenstein Notiz: 1796 Liebmann 1809 Liebmann Isaak 65J Wohnort: Haus 64 1796 Neidenstein

oo etwa 1766

Wolf, Caroline Kala (# Kela)^{[4] [5]} (isr) * errechnet 1744 + 8. März 1813 in Neidenstein

Vater: , Wolf

Kind(er):

1. Kaufmann, Marx Mordechai Liebmann (# Mordechai ben Elasar, Mortgage)^{[4] [5]} (isr) * 20. Februar 1771 in Neidenstein Ioo Bodenheimer, Barbara Bale (# Barbara Bale bat Baruch, Bela BORIG, Bala) <207>
2. Strauß, Joseph Liebmann (isr) * 21. Juli 1773 in Neidenstein + 21. Februar 1828 in Bödighheim, Buchen/Odenwald Ioo , Beile * Juli 1777 in Waldhausen + 10. August 1853 in Bödighheim, Buchen/Odenwald
3. Kaufmann, Joseph Löb (# Kaufmann Josef Arje Löb ben Liebman Elieser)^{[4] [5]} (isr) * 24. August 1775 in Neidenstein Ioo Kahn, Johanna Hinche (# Johanna Hinche bat Herz, Hündche, KAN, Hannchen) <208>
4. Kaufmann, Bela (Beila, Babetta)^[4] (isr) * 10. September 1779 in Neidenstein Ioo Mayer, Simon Herz (oo 1817 HERZ Simon, + MAIER, # MAYER Simon ben Naftali Herz) <271>
5. Kaufmann, Isaak Liebmann (# Kaufmann Isaak ben Elasar)^[5] (isr) * etwa 1783 in Neidenstein + 5. Februar 1855 in Waibstadt Beruf: Schutzbürger Waibstadt, Viehhändler Ioo 13. Mai 1819 Waibstadt - Kahn, Breinle * errechnet 1772 in Schluchtern + 29. Dezember 1837 in Waibstadt Ioo 15. April 1839 Sinsheim - Strauß, Gutel Karoline * etwa 1803 in Weiler, Sinsheim + 3. August 1863 in Waibstadt
6. Kaufmann, Wolf Liebmann (# Wolf Benjamin)^{[4] [5]} (isr) * 17. Juli 1784 in Neidenstein Ioo Richeimer, Gutel (# Gitel bat Josef Löb, Gutheil, RIECHHEIMER) <209> Ioo Meinhold, Sophia Sprinz (LÖW, GUMBEL) <210>
7. Kaufmann, Schanette Schöngle (isr) * 1791 in Neidenstein + 5. August 1822 in Gemmingen Ioo 16. November 1814 Gemmingen - Richeimer, Fauber Joseph Ferdinand * 1781 in Gemmingen + 10. Juli 1854 in Gemmingen

<206>

Kaufmann, Samuel (isr) * 1750 in Neidenstein + 22. April 1826 in Hochberg, Remseck

Vater: , Kaufmann - Mutter: Isaac, Bräunle

oo 1781

Raphael, Murle Mariam (isr) * etwa 1754 in Ernsbach, Forchtenberg + 31. Januar 1829 in Hochberg, Remseck

Vater: , Raphael - Mutter: Isaac, Bräunle

Kind(er):

1. Kaufmann, Judith (Jüdle) (isr) * 1783 in Hochberg, Remseck + 12. Mai 1837 in Hochberg, Remseck Notiz: oo 1809 Wolf Levi KALLMANN
2. Kaufmann, Kusiel (isr) * 1787 in Hochberg, Remseck Notiz: oo 1811 Frommet OPPENHEIMER aus Olshausen

3. Kaufmann, Raphael (isr) * 7. Juni 1790 in Hochberg, Remseck + 18. April 1879 in Hochberg, Remseck Notiz: oo Voegel KAUFMANN?
4. Kaufmann, Bertha (Bräune) (isr) * 18. Februar 1793 in Hochberg, Remseck Notiz: oo 1815 Loeb Manasse THALHEIMER

<207>

Kaufmann, Marx Mordechai Liebmann (# Mordechai ben Elasar, Mortge)^{[4] [5]} (isr) * 20. Februar 1771 in Neidenstein + 22. Mai 1823 in Neidenstein (Windkolik)

Vater: Kaufmann, Liebmann Isaak Elieser (# Liebmann ben Isaak, ein Sohn STRAUß) * errechnet 1743 - Mutter: Wolf, Caroline Kala (# Kela) * errechnet 1744 <205>

Beruf: Schutzbürger, Handelsmann, Viehhändler Notiz: 1809 Marx Liebmann 37J 1815 Marx Liebmann M. Kaufmann 20. II. 1771 Cattle trader 1819 Marx Kauffmann oo etwa 1800

Bodenheimer, Barbara Bale (# Barbara Bale bat Baruch, Bela BORIG, Bala)^{[4] [5]} (isr) * 7. März 1779 in Waibstadt + 30. November 1847 in Neidenstein

Vater: Bodenheimer, Josef Baruch (# Josef Baruch ben Jehuda) + 31. August 1800 in Waibstadt Beruf: Schutzbürger - Mutter: Salomon, Sara Serle (Sorle SALOME) * errechnet 1736 + 1. Dezember 1827 in Waibstadt

Notiz: 1815 Bela 7. III. 1779

Kind(er):

1. Kaufmann, Joseph Baruch (# Josef Baruch ben Mordechai Marx)^{[4] [5]} (isr) * 29. Juni 1801 in Neidenstein 1oo Neidensteiner, Gütle (# Jette Jitle, MAIER) <211>
2. Kaufmann, Magdalena Madel (isr) * 9. Oktober 1803 in Neidenstein o/o <212>
3. Kaufmann, Salomon (# Salomo ben Marx Mordechai)^{[1] [2] [4] [5]} (isr) * 5. Mai 1805 in Neidenstein 1oo Kaufmann, Fanny Feil (oo Fanni) <213>
4. Kaufmann, Sophie Zerle (# Zerl)^[5] (isr) * 14. August 1808 in Neidenstein + 14. Februar 1836 in Rohrbach, Sinsheim (Dienstmagd bei Israel Wertheimer) Beruf: Dienstmagd Notiz: 1815 Zerle 14. VIII. 1808
5. Kaufmann, Vögele Fanni (isr) * 27. April 1810 in Neidenstein 1oo Jakob, Binges (* oo WOLF, JACOBS, Benedikt) <170>
6. Kaufmann, Wolf^{[2] [4] [5]} (isr) * 19. Januar 1812 in Neidenstein 1oo Straßburger, Barbara (# Breinle, Babette, + SCHMITT) <215>
7. Kaufmann, Liebmann^{[2] [4]} (isr) * 2. November 1814 in Neidenstein + 3. Mai 1815 in Neidenstein Notiz: 1815 Liebmann 24. XI. 1815

<208>

Kaufmann, Joseph Löb (# Kaufmann Josef Arje Löb ben Liebman Elieser)^{[4] [5]} (isr) * 24. August 1775 in Neidenstein + 2. September 1856 in Neidenstein

Vater: Kaufmann, Liebmann Isaak Elieser (# Liebmann ben Isaak, ein Sohn STRAUß) * errechnet 1743 - Mutter: Wolf, Caroline Kala (# Kela) * errechnet 1744 <205>

Beruf: Schutzbürger, Handelsmann, Viehhändler Notiz: 1815 Josef Loeb J. Kaufmann 24. VIII. 1775 Cattle trader 1819 Joseph Löw Kaufmann oo etwa 1812

Kahn, Johanna Hinche (# Johanna Hinche bat Herz, Hündche, KAN, Hannchen)^{[4] [5]} (isr) * 27. Dezember 1779 + 20. Januar 1850 in Neidenstein

Vater: Kahn, Herz - Mutter: , Fanni

Notiz: 1815 Hendle 27. XII. 1779

Kind(er):

1. Kaufmann, Fanny Feil (oo Fanni)^{[2] [4] [5]} (isr) * 25. Januar 1813 in Neidenstein 1oo Kaufmann, Salomon (# Salomo ben Marx Mordechai) <213>
2. Kaufmann, Liebmann (# KAUFMANN Liebmann Elieser ben Josef Arje Löb)^{[2] [4] [5]} (isr) * 12. September 1815 in Neidenstein 1oo Bär, Adelheid Edel <216>
3. Kaufmann, Herz (# Herman)^[2] (isr) * 3. Oktober 1819 in Neidenstein 1oo Mayer, Händle Johanna (# Hanchen) <217>
4. Kaufmann, Wolf^{[2] [4]} (isr) * 6. April 1822 in Neidenstein + 29. November 1824 in Neidenstein (Schleimschlagfluß)

<209>

Kaufmann, Wolf Liebmann (# Wolf Benjamin)^{[4] [5]} (isr) * 17. Juli 1784 in Neidenstein + 16. März 1833 in Neidenstein

Vater: Kaufmann, Liebmann Isaak Elieser (# Liebmann ben Isaak, ein Sohn STRAUß) * errechnet 1743 - Mutter: Wolf, Caroline Kala (# Kela) * errechnet 1744 <205>

weitere Familie/n: <210> Beruf: Schutzbürger, Handelsmann, Viehhändler Notiz: 1815 Wolf Liebmann W. Kaufmann 17. VII. 1774 Cattle trader 1819 Wolf Kauffmann oo 17. November 1814 Gemmingen^[3]

Richheimer, Gutel (# Gitel bat Josef Löb, Guttheil, RIECHHEIMER)^{[4] [5]} (isr) * 14. Januar 1791 in Gemmingen + 12. Februar 1819 in Neidenstein

Vater: Richheimer, Joseph Löw * 1746 in Gemmingen + 29. Dezember 1816 in Gemmingen Beruf: Schutzbürger Gemmingen - Mutter: Oppenheimer, Sara * etwa 1750

Notiz: 1815 Gutel 14. I. 1791

Kind(er):

1. Kaufmann, Kehla^[2] (isr) * 28. Juli 1816 in Neidenstein 1oo Stroh, Abraham David <427>

<210>

Kaufmann, Wolf Liebmann (# Wolf Benjamin) weitere Familie/n: <209>

oo 31. August 1819 Grombach, Bad Rappenau^[3]

Meinhold, Sophia Sprinz (LÖW, GUMBEL)^{[4] [5]} (isr) * errechnet 1792 in Massenbachhausen + 3. März 1871 in Neidenstein

Vater: Meinhold, Gumbel LÖB Beruf: Handelsmann - Mutter: Wiener, Eva (Karoline) Notiz: oo Tochter Karoline, + Tod Tochter Eva Wiener

Kind(er):

1. Kaufmann, Sarah^{[2] [4] [5]} (isr) * 23. Juli 1820 in Neidenstein + 17. Mai 1837 in Neidenstein
2. Kaufmann, Babet (# Babette Bessle bat Wolf)^{[2] [4] [5]} (isr) * 11. März 1822 in Neidenstein 1oo Friedberger, Lazarus (# Lazarus Lejser Hirsch, Elieser Zwi) <112>
3. Kaufmann, Liebmann (Ludwig, Lewis)^[2] (isr) * 22. April 1823 in Neidenstein 1oo Lehmann, Hannah Hanche <218>
4. Kaufmann, Selig^[2] (isr) * 12. November 1824 in Neidenstein
5. Kaufmann, Magdalena^{[2] [4]} (isr) * 11. Juni 1826 in Neidenstein + 3. November 1834 in Neidenstein
6. Kaufmann, Gumbel^[2] (isr) * 4. Oktober 1827 in Neidenstein 1oo Steiner, Lea <219>
7. Kaufmann, Barbara^[2] (isr) * 31. März 1829 in Neidenstein 1oo Ahrens, Aaron Adam <2>
8. Kaufmann, Regina (Rachel)^[2] (isr) * 5. April 1831 in Neidenstein 1oo Steiner, Israel <412>
9. Kaufmann, Wolf^{[2] [4] [5]} (isr) * 1. August 1833 in Neidenstein + 31. Juli 1852 in Neidenstein

<211>

Kaufmann, Joseph Baruch (# Josef Baruch ben Mordechai Marx)^{[4] [5]} (isr) * 29. Juni 1801 in Neidenstein + 16. Oktober 1874 in Neidenstein

Vater: Kaufmann, Marx Mordechai Liebmann (# Mordechai ben Elasar, Mortge) * 20. Februar 1771 - Mutter: Bodenheimer, Barbara Bale (# Barbara Bale bat Baruch, Bela BORIG, Bala) * 7. März 1779 <207>

Beruf: (Schutz)Bürger, Handelsmann, Viehhändler Notiz: 1815 Baruch 29. VI. 1801 nach 1819 Baruch Kaufmann

oo 15. Januar 1834 Neidenstein^[3]

Neidensteiner, Gütle (# Jette Jitle, MAIER)^{[4] [5]} (isr) * 1803 in Neidenstein + 23. Januar 1877 in Neidenstein

Vater: Neidensteiner, Maier Liebmann (# NEIDENSTEINER Gedalja Meir ben Elieser, Mayer, SINSHEIMER) * errechnet 1766 - Mutter: Sinsheimer, Sprinz (# Sprinz bat Abraham) * errechnet 1776 <323>

Notiz: 1815 Jutle 1803

Kind(er):

1. Kaufmann, Sprinz^{[2] [4]} (isr) * 24. November 1836 in Neidenstein + 5. März 1915 in Neidenstein Beruf: Büglerin
2. Kaufmann, Marx II^[2] (isr) * 31. Januar 1839 in Neidenstein 1oo Bär, Hanchen <221>
3. Kaufmann, Jette^[2] (isr) * 24. April 1841 in Neidenstein 1oo Heumann, Menke <141>
4. Kaufmann, Maier (Maier Maier)^[2] (isr) * 28. April 1843 in Neidenstein
5. Kaufmann, Caroline^{[2] [4]} (isr) * 21. Januar 1846 in Neidenstein + 17. April 1847 in Neidenstein

<212>

Kaufmann, Magdalena Madel (isr) * 9. Oktober 1803 in Neidenstein

Vater: Kaufmann, Marx Mordechai Liebmann (# Mordechai ben Elasar, Mortge) * 20. Februar 1771 - Mutter: Bodenheimer, Barbara Bale (# Barbara Bale bat Baruch, Bela BORIG, Bala) * 7. März 1779 <207>

Notiz: 1815 Madel 9. X. 1803

Kind(er):

1. Kaufmann, Elias^[2] (isr) * 10. Januar 1828 in Neidenstein

<213>

Kaufmann, Salomon (# Salomo ben Marx Mordechai)^{[1] [2] [4] [5]} (isr) * 5. Mai 1805 in Neidenstein + 11. März 1859 in Neidenstein

Vater: Kaufmann, Marx Mordechai Liebmann (# Mordechai ben Elasar, Mortge) * 20. Februar 1771 - Mutter: Bodenheimer, Barbara Bale (# Barbara Bale bat Baruch, Bela BORIG, Bala) * 7. März 1779 <207>

Beruf: Schutzbürger, Handelsmann, Viehhändler Notiz: 1815 Salomon 13. IV. 1806

oo 25. November 1835 Neidenstein^[3]

Kaufmann, Fanny Feil (oo Fanni)^{[2] [4] [5]} (isr) * 25. Januar 1813 in Neidenstein + 27. April 1891 in Neidenstein

Vater: Kaufmann, Joseph LÖB (# Kaufmann Josef Arje LÖB ben Liebman Elieser) * 24. August 1775 - Mutter: Kahn, Johanna Hinche (# Johanna Hinche bat Herz, Hündche, KAN, Hannchen) * 27. Dezember 1779 <208>

Notiz: 1815 Feile 24. VIII. 1813

Kind(er):

1. Kaufmann, Anonyma (Mädchen)^{[2] [4]} (isr) * 20. Januar 1836 in Neidenstein + 20. Januar 1836 in Neidenstein
2. Kaufmann, Karolina^[2] (isr) * 18. März 1839 in Neidenstein
3. Kaufmann, Marx III (# Kaufmann Marx III Mordechai ben Salomo, Mordsche)^{[2] [4] [5]} (isr) * 21. Mai 1841 in Neidenstein 1oo Richheimer, Mathilde Madel (* Madel, # Malchen) <223>
4. Kaufmann, Herz^[2] (isr) * 24. Dezember 1842 in Neidenstein Auswanderung: 7. Dezember 1863 USA
5. Kaufmann, Sarah^[2] (isr) * 23. Januar 1845 in Neidenstein
6. Kaufmann, Magdalena^{[2] [4]} (isr) * 1. August 1846 in Neidenstein + 31. Oktober 1847 in Neidenstein

7. Kaufmann, Anonymus^{[2] [4]} (isr) * 8. Juni 1848 in Neidenstein + 13. Juni 1848 in Neidenstein
8. Kaufmann, Liebmann^[2] (isr) * 24. Juni 1850 in Neidenstein
9. Kaufmann, Babette (# Babette Bejle bat Salomo)^{[2] [5]} (isr) * 21. Juli 1853 in Neidenstein + 19. Juli 1931 in Neidenstein
10. Kaufmann, Isaak^[2] (isr) * 8. Mai 1855 in Neidenstein Auswanderung: 1870 USA
11. Kaufmann, Hannchen^{[2] [4]} (isr) * 17. November 1856 in Neidenstein + 8. Mai 1877 in Neidenstein

<214>

Kaufmann, Leopold (isr) * 26. Juni 1806 in Leimen + 24. Juni 1881 in Mannheim

Vater: Kaufmann, Mayer - Mutter: Levi, Babette

Beruf: Gastwirt zum gelben Kreuz Mannheim, Bürger Leimen, Israelitischer Lehrer zwischen 1830 und 1850 Neidenstein
oo 22. Juni 1831 Leimen

Oppenheimer, Jette (isr) * 6. April 1804 in Hoffenheim, Sinsheim + 22. Dezember 1868 in Mannheim

Vater: Oppenheimer, Zacharias Löb * 18. Januar 1764 in Hoffenheim, Sinsheim + 31. März 1843 in Hoffenheim, Sinsheim

- Mutter: Eschelbach, Chaia Klara * 24. November 1765 in Hoffenheim, Sinsheim + 25. Juli 1821 in Hoffenheim, Sinsheim

Kind(er):

1. Kaufmann, Clara^{[2] [4]} (isr) * 23. April 1832 in Neidenstein + 23. Januar 1833 in Neidenstein
2. Kaufmann, Hannchen^[2] (isr) * 19. April 1833 in Neidenstein 1oo Gunzenhäuser, Abraham <130>
3. Kaufmann, Karoline^[2] (isr) * 20. August 1834 in Neidenstein 1oo Falkenstein, Wolf Adolf <99>
4. Kaufmann, Betti^[2] (isr) * 24. Juni 1836 in Neidenstein 1oo Pohl, Moritz <362>
5. Kaufmann, Regine^[2] (isr) * 17. März 1839 in Neidenstein
6. Kaufmann, Malchen^[2] (isr) * 22. Mai 1840 in Neidenstein 1oo Pohl, Jakob <361>
7. Kaufmann, Friderika (Reike)^[2] (isr) * 23. Juni 1844 in Neidenstein 1oo Lefèvre, Gustav <248>

<215>

Kaufmann, Wolf^{[2] [4] [5]} (isr) * 19. Januar 1812 in Neidenstein + 13. Februar 1881 in Neidenstein

Vater: Kaufmann, Marx Mordechai Liebmann (# Mordechai ben Elasar, Mortge) * 20. Februar 1771 - Mutter: Bodenheimer, Barbara Bale (# Barbara Bale bat Baruch, Bela BORIG, Bala) * 7. März 1779 <207>

Beruf: (Schutz)Bürger, Handelsmann, Kaufmann, Viehhändler Notiz: 1815 Wolf 17. I. 1812

oo 14. März 1837 Neidenstein^[3]

Straßburger, Barbara (# Breinle, Babette, + SCHMITT)^{[4] [5]} (isr) * errechnet 1806 in Neidenstein + 29. April 1883 in Neidenstein

- Mutter: Straßburger, Klare Brendel (Brendel ABRAHAM) * etwa 1788 <416>

Kind(er):

1. Kaufmann, Marx I (# KAUFMANN Marx Mordechai ben Benjamin, Mordsche)^{[2] [4] [5]} (isr) * 22. März 1838 in Neidenstein 1oo Weißkopf, Sara <220>
2. Kaufmann, Fanny^{[2] [4]} (isr) * 13. Februar 1840 in Neidenstein + 9. Mai 1843 in Neidenstein
3. Kaufmann, Karoline^{[2] [4]} (isr) * 10. Mai 1842 in Neidenstein + 3. Mai 1843 in Neidenstein
4. Kaufmann, Abraham^{[2] [4]} (isr) * 23. März 1844 in Neidenstein + 2. März 1846 in Neidenstein
5. Kaufmann, Fanny^[2] (isr) * 12. April 1846 in Neidenstein 1oo Strauß, Nathan <423>
6. Kaufmann, Babet (Babette)^[2] (isr) * 3. Mai 1848 in Neidenstein o/o <226> 1oo Reis, Wolf II <369>
7. Kaufmann, Fanny (nach 1880 Clara, #Klara, 1882 Babetta 1883 Babette Clara)^{[2] [4] [5]} (isr) * 15. August 1850 in Neidenstein 1oo Mayer, Jonathan (MAIER, Jondov, Jontef, # Jonathan Jontov) <290>
8. Kaufmann, Gumbel^[2] (isr) * 17. August 1853 in Neidenstein

<216>

Kaufmann, Liebmann (# KAUFMANN Liebmann Elieser ben Josef Arje Löb)^{[2] [4] [5]} (isr) * 12. September 1815 in Neidenstein + 16. Juli 1874 in Neidenstein

Vater: Kaufmann, Joseph Löb (# Kaufmann Josef Arje Löb ben Liebman Elieser) * 24. August 1775 - Mutter: Kahn, Johanna Hinche (# Johanna Hinche bat Herz, Hündche, KAN, Hannchen) * 27. Dezember 1779 <208>

Beruf: Schutzbürger, Handelsmann, Makler

oo 15. Juli 1840 Sinsheim^[3]

Bär, Adelheid Edel^{[4] [5]} (isr) * etwa 1812 in Weingarten (Baden) + 25. Dezember 1885 in Neidenstein

Vater: Bär, Lippmann Aron * errechnet Mai 1770 in Untergrombach, Bruchsal + 8. Juni 1836 in Weingarten (Baden) Beruf: Handelsmann, Metzger - Mutter: Simon, Blum Löb * etwa 1775 in Walldorf + 21. Juli 1845 in Weingarten (Baden)

weitere Familie/n: <20>

Kind(er):

1. Kaufmann, Carolina^{[2] [4]} (isr) * 8. März 1841 in Neidenstein + 14. Juni 1841 in Neidenstein
2. Kaufmann, Ricke^[2] (isr) * 7. Juni 1842 in Neidenstein
3. Kaufmann, Herz^{[2] [4] [5]} (isr) * 30. Dezember 1843 in Neidenstein 1oo Friedberger, Hanna (# Hannchen) <225>
4. Kaufmann, Blume^{[2] [4]} (isr) * 6. Februar 1846 in Neidenstein + 21. Februar 1846 in Neidenstein
5. Kaufmann, Sarah^{[2] [4]} (isr) * 6. Februar 1846 in Neidenstein + 19. Februar 1846 in Neidenstein

6. Kaufmann, Blume (Bertha, Betty)^[2] (isr) * 22. April 1847 in Neidenstein 100 Bamberger, Isaac <25>
 7. Kaufmann, Fanny^[2] (isr) * 7. Januar 1849 in Neidenstein 100 Oppenheimer, Samuel <344>
 8. Kaufmann, Bernhard (Berthold, Ben., Benjamin)^[2] (isr) * 19. Juni 1852 in Neidenstein 100 Heller, Matilda Tellie <228>

<217>

Kaufmann, Herz (# Herman)^[2] (isr) * 3. Oktober 1819 in Neidenstein + 26. März 1881 in New York City, New York, USA

Vater: Kaufmann, Joseph Løb (# Kaufmann Josef Arje Løb ben Liebman Elieser) * 24. August 1775 - Mutter: Kahn, Johanna Hinche (# Johanna Hinche bat Herz, Hündche, KAN, Hannchen) * 27. Dezember 1779 <208>

Auswanderung: 1851 USA

oo 7. Januar 1846 Waibstadt^[3]

Mayer, Händle Johanna (# Hanchen)^[2] (isr) * 26. Mai 1817 in Neidenstein + 5. Juli 1905 in New York City, New York, USA

Vater: Mayer, Alexander Sander Herz (+ MAIER, # MAYER Alexander Sander ben Naftali Herz) * 4. November 1786 - Mutter: Strauß, Gütel (# Jitle, + Jette, oo Jedle, Jentel, STRAUSS) * 27. Januar 1790 <276>

Auswanderung: 1851 USA

Kind(er):

1. Kaufmann, Karolina^[2] (isr) * 20. April 1847 in Neidenstein 100 Herzog, Michael Samuel <139>
2. Kaufmann, Bertha (isr) * errechnet 1852 in New York, USA
3. Kaufmann, Louis (isr) * 22. April 1855 in New York, USA + 16. Dezember 1927 in New York, USA Notiz: oo Minnie 1963-1942
4. Kaufmann, Edward (isr) * errechnet 1855 in New York, USA
5. Kaufmann, Henriette (isr) * errechnet 1856 in New York, USA

<218>

Kaufmann, Liebmann (Ludwig, Lewis)^[2] (isr) * 22. April 1823 in Neidenstein + nach 1900

Vater: Kaufmann, Wolf Liebmann (# Wolf Benjamin) * 17. Juli 1784 - Mutter: Meinhold, Sophia Sprinz (LÖW, GUMBEL) * errechnet 1792 <210>

Beruf: Kaufmann Auswanderung: 26. August 1848 USA

oo 1852 USA

Lehmann, Hannah Hanche (isr) * 18. August 1821 in Deutschland + 16. November 1900 in Chicago, Cook, Illinois, USA

Kind(er):

1. Kaufmann, Carrie (isr) * 13. Juni 1857 in Henry, Illinois, USA + 7. Oktober 1927 in Chicago, Cook, Illinois, USA Notiz: oo 1878 Felix KAHN 1843-1929
2. Kaufmann, William (isr) * 8. Juni 1859 in Illinois, USA + 9. März 1898 in Chicago, Cook, Illinois, USA

<219>

Kaufmann, Gumbel^[2] (isr) * 4. Oktober 1827 in Neidenstein

Vater: Kaufmann, Wolf Liebmann (# Wolf Benjamin) * 17. Juli 1784 - Mutter: Meinhold, Sophia Sprinz (LÖW, GUMBEL) * errechnet 1792 <210>

Beruf: Schutzbürger, Handelsmann

oo 4. Juli 1860 Schluchtern^[3]

Steiner, Lea (isr) * 22. August 1842 in Dünsbach, Gerabronn

Vater: Steiner, Schulem * 18. August 1786 in Dünsbach, Gerabronn + 25. Juli 1865 in Dünsbach, Gerabronn Beruf: Bürger Dünsbach, Gerabronn, Handelsmann - Mutter: Kahn, Esther * 22. August 1801 in Dünsbach, Gerabronn + 6. März 1882 in Dünsbach, Gerabronn

<220>

Kaufmann, Marx I (# KAUFMANN Marx Mordechai ben Benjamin, Mordsche)^[2] ^[4] ^[5] (isr) * 22. März 1838 in Neidenstein + 6. April 1916 in Neidenstein

Vater: Kaufmann, Wolf * 19. Januar 1812 - Mutter: Straßburger, Barbara (# Breinle, Babette, + SCHMITT) * errechnet 1806 <215>

Beruf: Bürger, Handelsmann, Viehhändler Wohnort: Kirchgraben 8 1900 Neidenstein

oo 1. Juli 1863 Neidenstein^[3]

Weißkopf, Sara^[4] ^[5] (isr) * 21. Juli 1833 in Bödigheim, Buchen/Odenwald + 5. September 1891 in Neidenstein

Vater: Weißkopf, Haium * 24. Februar 1799 in Bödigheim, Buchen/Odenwald + 9. März 1833 in Bödigheim, Buchen/Odenwald - Mutter: Lindheimer, Fromet * September 1807 in Bödigheim, Buchen/Odenwald + 21. Juli 1882 in Bödigheim, Buchen/Odenwald

Kind(er):

1. Kaufmann, Hermann^[2] (isr) * 30. Januar 1864 in Neidenstein 100 Niething, Emma Katharina <229>
2. Kaufmann, Babette^[2] ^[4] (isr) * 19. Januar 1865 in Neidenstein + 9. Februar 1865 in Neidenstein
3. Kaufmann, Babette^[2] ^[4] (isr) * 16. Januar 1866 in Neidenstein + 27. April 1866 in Neidenstein
4. Kaufmann, Auguste^[2] ^[4] (isr) * 14. Januar 1867 in Neidenstein + 20. Januar 1867 in Neidenstein
5. Kaufmann, Abraham^[2] (isr) * 7. März 1868 in Neidenstein Auswanderung: 1884 USA
6. Kaufmann, Gustel^[2] ^[4] (isr) * 11. März 1871 in Neidenstein + 8. April 1872 in Neidenstein

7. Kaufmann, Bertha^[2] ^[4] (isr) * 30. August 1872 in Neidenstein + 29. Oktober 1872 in Neidenstein
 8. Kaufmann, Anonyma (leiblos, welches Kind nicht am Leben sei, Mädchen)^[2] ^[4] (isr) * 31. Juli 1875 in Neidenstein + 31. Juli 1875 in Neidenstein (totgeboren)
 9. Kaufmann, Clara^[2] (isr) * 26. Dezember 1877 in Neidenstein 1oo Mayer, Siegfried (* MEYER) <308>

<221>

Kaufmann, Marx II^[2] (isr) * 31. Januar 1839 in Neidenstein + 2. Juni 1890 in Meckesheim
Vater: Kaufmann, Joseph Baruch (# Josef Baruch ben Mordechai Marx) * 29. Juni 1801 - Mutter: Neidensteiner, Gütle (# Jette Jitle, MAIER) * 1803 <211>

Beruf: Bürger, Handelsmann Wohnort: nach 1869 Meckesheim

oo 3. Juli 1867 Bad Rappenau^[3]

Bär, Hanchen (isr) * 12. Februar 1842 in Bad Rappenau + 28. November 1915 in Meckesheim

Vater: Bär, Lazarus * 12. Februar 1809 in Bad Rappenau + 28. Januar 1873 in Bad Rappenau - Mutter: Fischer, Regina * 9. Juni 1812 in Berwangen + 9. November 1880 in Bad Rappenau

Kind(er):

1. Kaufmann, Maier^[2] (isr) * 6. April 1868 in Neidenstein 1oo Weil, Lina <230>
2. Kaufmann, Julius (isr) * 14. Juni 1869 in Meckesheim + 17. November 1927 in Meckesheim 1oo 17. Oktober 1893 - Kern, Lina * 11. November 1868 in Wollenberg, Bad Rappenau + 20. August 1935 in Meckesheim
3. Kaufmann, Ludwig (Liebmann)^[2] (isr) * 22. August 1871 in Meckesheim 1oo Stahl, Rifka <232>
4. Kaufmann, Leopold (isr) * 28. Dezember 1872 in Meckesheim Wohnort: Mannheim
5. Kaufmann, Sophie (isr) * 10. Juni 1874 in Meckesheim + nach 30. Mai 1944 in KZ Auschwitz (Schoa)
6. Kaufmann, Lazarus (isr) * 30. Mai 1876 in Meckesheim + 8. August 1882 in Meckesheim
7. Kaufmann, Berthold (isr) * 3. Dezember 1877 in Meckesheim Wohnort: Frankfurt a. M.
8. Kaufmann, Jette Henriette (Jettchen) (isr) * 14. April 1879 in Meckesheim + nach 30. Mai 1944 in KZ Auschwitz (Schoa) Notiz: oo FREUND

<222>

Kaufmann, Emmanuel Moses (isr) * 28. August 1840 in Obergimpfern, Bad Rappenau (1872 abwesend und verschollen)

Vater: Kaufmann, David * 28. Juli 1808 in Obergimpfern, Bad Rappenau + 12. März 1889 in Obergimpfern, Bad Rappenau - Mutter: Thalheimer, Hanchen * 1810 in Sennfeld, Adelsheim + 20. Juli 1862 in Obergimpfern, Bad Rappenau

Beruf: Handelsmann

oo 27. Oktober 1863 Obergimpfern, Bad Rappenau o|o 9. November 1872 Mannheim

Jakob, Jette (Jutta)^[2] ^[4] ^[5] (isr) * 1. Januar 1841 in Neidenstein + 1. Februar 1919 in Neidenstein

Vater: Jakob, Wolf (WOLF) * 25. April 1810 - Mutter: Sinsheimer, Regina Jette (# Regine Reila, Rosa, Rehle) * 17. April 1813 <169>

weitere Familie/n: <30> Beruf: Handelsfrau

Kind(er):

1. Kaufmann, Frida (adoptiert BAMBERGER)^[2] (isr) * 22. Februar 1873 in Neidenstein 1oo Widder, Ignaz <446>

<223>

Kaufmann, Marx III (# Kaufmann Marx III Mordechai ben Salomo, Mordsche)^[2] ^[4] ^[5] (isr) * 21. Mai 1841 in Neidenstein + 24. Juli 1909 in Neidenstein

Vater: Kaufmann, Salomon (# Salomo ben Marx Mordechai) * 5. Mai 1805 - Mutter: Kaufmann, Fanny Feil (oo Fanni) * 25. Januar 1813 <213>

Beruf: Bürger, Handelsmann, Kleinviehhändler Wohnort: Bergstr. 1900 Neidenstein

oo 6. November 1867 Sinsheim^[3]

Richheimer, Mathilde Madel (* Madel, # Malchen)^[4] ^[5] (isr) * 13. November 1840 in Gemmingen + 11. Juli 1890 in Neidenstein

Vater: Richheimer, Moses * 1811 in Gemmingen + 18. Januar 1846 in Gemmingen Beruf: Bürger Gemmingen, Handelsmann - Mutter: Stein, Gustel (Genendel) * 22. Oktober 1812 in Freudental, Ludwigsburg + 9. Februar 1903 in Gemmingen

Kind(er):

1. Kaufmann, Bertha^[2] ^[4] ^[5] (isr) * 17. Dezember 1868 in Neidenstein + 6. Juni 1872 in Neidenstein
2. Kaufmann, Karolina^[2] ^[4] (isr) * 24. Oktober 1870 in Neidenstein + 24. Dezember 1870 in Neidenstein
3. Kaufmann, Hanchen^[2] ^[4] ^[5] (isr) * 18. August 1872 in Neidenstein 1oo Wertheimer, Maier <439>
4. Kaufmann, Salomon^[2] ^[4] (isr) * 3. September 1873 in Neidenstein + 17. Dezember 1873 in Neidenstein
5. Kaufmann, Moses (Max)^[2] (isr) * 16. Dezember 1874 in Neidenstein + 1. Februar 1936 in Clarinda, Page, Iowa, USA Notiz: oo 02.01.1907 Dubuque Helen Rae FRIEDMAN 1884-1974 Auswanderung: 26. September 1891 USA
6. Kaufmann, Joseph^[2] (isr) * 14. Dezember 1878 in Neidenstein 1oo Kaufmann, Clara <236>

<224>

Kaufmann, Hermann (isr) * 24. Dezember 1842 in Deutschland + 22. November 1916 in Fredericksburg, Spotsylvania, Virginia, USA

Vater: Kaufmann, Salomon - Mutter: , Belle

Beruf: Kaufmann

oo 1877

Hirsch, Regina^[2] (isr) * 16. März 1846 in Neidenstein + 12. Januar 1927 in Fredericksburg, Spotsylvania, Virginia, USA

Vater: Hirsch, Kaufmann * 25. Dezember 1811 - Mutter: Mayer, Hanna (* MAIER, Johanna) * 31. Oktober 1817 <145>

Auswanderung: 1853 USA

Kind(er):

1. Kaufmann, Belle (isr) * 24. März 1878 in Virginia, USA + 29. Dezember 1942 in Richmond, Henrico, Virginia, USA
2. Kaufmann, Sidney S (isr) * 18. Oktober 1880 in Fredericksburg, Spotsylvania, Virginia, USA + 2. Februar 1956 in Fredericksburg, Spotsylvania, Virginia, USA
3. Kaufmann, Hattie (isr) * 9. November 1886 in Fredericksburg, Spotsylvania, Virginia, USA + 1. September 1959 in Richmond, Henrico, Virginia, USA Notiz: oo Albert Aaron SCHWARTZ 1882-1965

<225>

Kaufmann, Herz^[2] ^[4] ^[5] (isr) * 30. Dezember 1843 in Neidenstein + 13. Dezember 1893 in Neidenstein

Vater: Kaufmann, Liebmann (# KAUFMANN Liebmann Elieser ben Josef Arje Löb) * 12. September 1815 - Mutter: Bär, Adelheid Edel * etwa 1812 <216>

Beruf: Bürger, Handelsmann, Viehhändler

oo 23. Juni 1869 Neidenstein^[3]

Friedberger, Hanna (# Hannchen)^[2] ^[4] ^[5] (isr) * 18. April 1845 in Neidenstein + 26. Juni 1903 in Neidenstein

Vater: Friedberger, Lazarus (# Lazarus Lejser Hirsch, Elieser Zwi) * 16. November 1816 - Mutter: Kaufmann, Babet (# Babette Bessle bat Wolf) * 11. März 1822 <112>

Kind(er):

1. Kaufmann, Josef Löb (# Josef ben Naftali)^[2] ^[4] ^[5] (isr) * 17. August 1870 in Neidenstein 1oo Bodenheimer, Emma (zwangsweise Name nach 1939 Sara) <231>
2. Kaufmann, Gustav^[2] (isr) * 26. September 1871 in Neidenstein 1oo Marx, Sarah (MARKS) <233>
3. Kaufmann, Aron^[2] (isr) * 4. August 1873 in Neidenstein
4. Kaufmann, Sophia^[2] ^[4] (isr) * 2. Mai 1875 in Neidenstein + 16. April 1938 in Neidenstein Beruf: Köchin Mannheim
5. Kaufmann, Lui (Liebmann, Ludwig, Louis, zwangsweise Name nach 1939 Israel)^[2] (isr) * 9. Februar 1877 in Neidenstein 1oo Mayer, Thekla (zwangsweise Name nach 1939 Sara) <235>
6. Kaufmann, Anonymus^[4] (isr) * 16. Januar 1879 in Neidenstein + 16. Januar 1879 in Neidenstein (totgeboren) Notiz: Kind männlichen Geschlechts
7. Kaufmann, Adolf^[2] ^[4] (isr) * 20. Mai 1880 in Neidenstein + 30. März 1881 in Neidenstein
8. Kaufmann, Bertha^[2] ^[4] (isr) * 7. Oktober 1881 in Neidenstein + 28. April 1885 in Neidenstein
9. Kaufmann, Salomon (Saly, Sol)^[2] (isr) * 4. August 1883 in Neidenstein 1oo Bruch, Carrie <238>
10. Kaufmann, Bety^[2] ^[4] (isr) * 1. März 1885 in Neidenstein + 29. Januar 1886 in Neidenstein

<226>

Kaufmann, Babet (Babette)^[2] (isr) * 3. Mai 1848 in Neidenstein + 1. Mai 1910 in Nieder-Florstadt

Vater: Kaufmann, Wolf * 19. Januar 1812 - Mutter: Straßburger, Barbara (# Breinle, Babette, + SCHMITT) * errechnet 1806 <215>

weitere Familie/n: <369> Notiz: bei oo * 10.04.1848

Kind(er):

1. Kaufmann, Wolf Max^[2] (isr) * 9. Juni 1870 in Heidelberg + 30. Juni 1870 in Heidelberg

<227>

Kaufmann, Joseph Max (isr) * 14. Februar 1849 in Mannheim + 3. Januar 1883 in Mannheim

Vater: Kaufmann, Joseph * 18. August 1820 in Ilvesheim + 5. März 1895 in Mannheim Beruf: Fuhrmann - Mutter: Oppenheimer, Sprinz Franziska (Fanny) * 22. Juli 1820 in Schriesheim + 5. September 1855 in Mannheim

Beruf: Fuhrwerksbesitzer

oo 7. Dezember 1876 Mannheim

Münzesheimer, Regina (Rosa)^[2] (isr) * 10. November 1851 in Neidenstein

Vater: Münzesheimer, Moses * 25. November 1817 - Mutter: Oppenheimer, Jette (+ Henriette) * 3. Januar 1821 <321>

Beruf: Modistin

Kind(er):

1. Kaufmann, Rudolf Ludwig (isr) * 26. Januar 1878 in Mannheim + 11. September 1947 in New York, USA Notiz: oo 17 Okt 1909 Frieda DREIFUSS
2. Kaufmann, Franziska Frances (Fränzel) (isr) * 11. März 1879 in Mannheim + 28. Dezember 1964 in London
3. Kaufmann, Paulin Friederike (isr) * 21. März 1880 in Mannheim + 20. Juni 1882 in Mannheim
4. Kaufmann, Gustav Leonhard (isr) * 15. September 1881 in Mannheim + 10. März 1930 in Arosa, Graubünden, Schweiz Notiz: oo Gerti KOLBAAS

<228>

Kaufmann, Bernhard (Berthold, Ben., Benjamin)^[2] (isr) * 19. Juni 1852 in Neidenstein + 28. November 1925 in Chicago, Cook, Illinois, USA

Vater: Kaufmann, Liebmann (# KAUFMANN Liebmann Elieser ben Josef Arje Löb) * 12. September 1815 - Mutter: Bär, Adelheid Edel * etwa 1812 <216>

Auswanderung: 19. Oktober 1870 USA

oo 30. Dezember 1877 Rock Island, Illinois, USA

Heller, Matilda Tellie (isr) * 29. Juni 1857 in Davenport, Scott, Iowa, USA + 7. Dezember 1939 in Beverly Hills, Los Angeles, California, USA

Kind(er):

1. Kaufmann, Louis (isr) * 7. Juli 1879 + etwa 1948
2. Kaufmann, Stella (isr) * 24. September 1882 in Illinois, USA + 30. November 1975 in Chicago, Cook, Illinois, USA Notiz: oo Robert MANDEL
3. Kaufmann, Sylvan Jay (isr) * 30. Oktober 1889 in Illinois, USA + 8. Februar 1954 in Los Angeles, California, USA Notiz: oo Florence DEUTSCH

<229>

Kaufmann, Hermann^[2] (isr) * 30. Januar 1864 in Neidenstein + nach 1922

Vater: Kaufmann, Marx I (# KAUFMANN Marx Mordechai ben Benjamin, Mordsche) * 22. März 1838 - Mutter: Weißkopf, Sara * 21. Juli 1833 <220>

Auswanderung: 1880 USA

oo 1886

Niething, Emma Katharina (isr) (United Church of Christ) * 9. Mai 1868 in Philadelphia, Philadelphia, Pennsylvania, USA + 19. März 1922 in New York City, Bronx, New York, USA

Vater: Niething, Jacob * errechnet 1826 in Beuren, Nürtingen + 29. Juni 1894 in Philadelphia, Philadelphia, Pennsylvania, USA - Mutter: Humpfer, Carolina Rosina * 18. Februar 1838 in Wildenstein, Crailsheim + 9. März 1910 in Philadelphia, Philadelphia, Pennsylvania, USA

Kind(er):

1. Kaufmann, Sarah (isr) * März 1890 in Pennsylvania, USA
2. Kaufmann, Clara (isr) * 7. November 1892 in Chester, Pennsylvania, USA Notiz: oo 11.05.1916 Bronx Georg J ZINN jr
3. Kaufmann, Harry (isr) * 6. Dezember 1893 in Bronx, New York, USA + 29. Juli 1923 in Goshen, New York, USA Notiz: oo 02.10.1917 NYC Kathy T CAPRIA 1899-1970
4. Kaufmann, Mabel (isr) * November 1895 in Pennsylvania, USA

<230>

Kaufmann, Maier^[2] (isr) * 6. April 1868 in Neidenstein + 29. November 1942 in Haut Garonne (Schoa)

Vater: Kaufmann, Marx II * 31. Januar 1839 - Mutter: Bär, Hanchen * 12. Februar 1842 <221>

Wohnort: 1940 Meckesheim

oo 14. August 1893 Meckesheim

Weil, Lina (isr) * 22. September 1868 in Meckesheim + August 1943 in KZ Auschwitz (Schoa)

Vater: Weil, Gabriel * 16. April 1834 in Ittlingen + 5. August 1907 in Meckesheim - Mutter: Neuberger, Ganette * 23. April 1836 in Meckesheim + 3. April 1900 in Meckesheim

Kind(er):

1. Kaufmann, Johanna (isr) * 27. August 1896 in Meckesheim + 1987 in New York, USA Notiz: loo 21.01.1921 Kurt SLOTOWSKY 1892-1921 lloo 08.08.1923 Alfred LEVY 1898-1957 lllloo BERG
2. Kaufmann, Max (isr) * 20. März 1898 in Meckesheim + August 1976 in New York, USA
3. Kaufmann, Arthur (isr) * 7. Juni 1902 in Meckesheim + vor 1985 in Buenos Aires, Argentinien Notiz: oo Toni KAHN
4. Kaufmann, Irma (isr) * 26. Oktober 1908 in Meckesheim + 17. Februar 1994 in New York City Notiz: oo 22.12.1937 Berlin Henry COOPER (Heinrich COHN)

<231>

Kaufmann, Josef Löb (# Josef ben Naftali)^{[2] [4] [5]} (isr) * 17. August 1870 in Neidenstein + 5. Mai 1938 in Neidenstein

Vater: Kaufmann, Herz * 30. Dezember 1843 - Mutter: Friedberger, Hanna (# Hannchen) * 18. April 1845 <225>

Beruf: Bürger, Handelsmann, Viehhändler Wohnort: Haus 42 (Eschelbronner Str. 7) 1900 Neidenstein, 1931 Neidenstein, 1938 Neidenstein

oo etwa 1898

Bodenheimer, Emma (zwangsweise Name nach 1939 Sara) (isr) * 25. November 1875 in Diedelsheim + 22. Februar 1946 in Paramus, Bergen, New Jersey, USA

Vater: Bodenheimer, Kaufmann * 4. Januar 1842 in Diedelsheim + 20. Oktober 1889 in Bretten - Mutter: Dreifuß, Hendle Hanchen * 8. Juli 1843 in Richen, Eppingen + 18. Juli 1900 in Bretten

Beruf: Hausfrau Auswanderung: 6. Juli 1938 USA Wohnort: 1939 Neidenstein

Kind(er):

1. Kaufmann, Hermann^{[2] [4]} (isr) * 24. April 1899 in Neidenstein + 28. Juli 1899 in Neidenstein
2. Kaufmann, Hedwig^[2] (isr) * 10. März 1901 in Neidenstein 1oo Wolf, Wilhelm <458>
3. Kaufmann, Karl^[2] (isr) * 24. Mai 1903 in Neidenstein + August 1976 in New York, USA Notiz: oo 23.11.1932 Queens Herta OPPENHEIMER Auswanderung: 22. Juli 1929 USA
4. Kaufmann, Hertha (* Herda)^[2] (isr) * 1. November 1906 in Neidenstein 1oo Maehler, Sigismund <260>

<232>

Kaufmann, Ludwig (Liebmann)^[2] (isr) * 22. August 1871 in Meckesheim + nach 19. Oktober 1942 in KZ Auschwitz (Schoa)

Vater: Kaufmann, Marx II * 31. Januar 1839 - Mutter: Bär, Hanchen * 12. Februar 1842 <221>

Beruf: Handelsmann und Viehhändler Meckesheim

oo 17. August 1902

Stahl, Rifka (isr) * 1874 in Flehingen + nach 19. Oktober 1942 in KZ Auschwitz

Kind(er):

1. Kaufmann, Max (isr) * 28. Juni 1903 in Meckesheim + nach 2. Dezember 1942 in KZ Mauthausen
2. Kaufmann, Siegfried (isr) * 19. November 1904 in Meckesheim + 9. Januar 1924 in Meckesheim

3. Kaufmann, Bruno (isr) * 18. August 1906 in Meckesheim + 1. Dezember 1994 in Port Elizabeth, Südafrika Notiz: Ioo Greta HOCHHERR Iloo Irma LÖBENSTEIN
4. Kaufmann, Gerda (isr) * 18. März 1911 in Meckesheim
5. Kaufmann, Irene (isr) * 20. April 1914 in Meckesheim + August 2013 in Israel Notiz: oo 1938 Israel Nils Ferdinand BRANDT

<233>

Kaufmann, Gustav^[2] (isr) * 26. September 1871 in Neidenstein + 20. April 1935 in New York City, Queens, New York, USA

Vater: Kaufmann, Herz * 30. Dezember 1843 - Mutter: Friedberger, Hanna (# Hannchen) * 18. April 1845 <225>

Auswanderung: 1888 USA Wohnort: 1929 Richmond Hill, New York City, Queens, New York, USA

oo 22. August 1899 New York City, New York (Manhattan), New York, USA

Marx, Sarah (MARKS) (isr) * April 1874 in Baden

Auswanderung: 1891 USA

Kind(er):

1. Kaufmann, Johanna Hattie (isr) * 7. August 1900 + März 1993 in New York City Notiz: oo 21.05.1928 Queens Nathan BLOCK
2. Kaufmann, Bertha (isr) * 30. Juli 1902 in New York (Manhattan), New York, USA Notiz: 1950 ledig
3. Kaufmann, Anna (isr) * 27. August 1904 in New York (Manhattan), New York, USA + 30. Januar 1999 Notiz: oo FALKENSTEIN
4. Kaufmann, Rose (isr) * 27. November 1910 + Februar 1980 in Middletown, Orange, New York, USA Notiz: oo Salvatore BARBARA

<234>

Kaufmann, Sigmund (isr) * 9. Oktober 1871 in Kleineicholzheim, Schefflenz + 9. August 1949 in New York City, New York (Manhattan), New York, USA

Vater: Kaufmann, Jakob * 11. Mai 1835 in Kleineicholzheim, Schefflenz + 7. April 1912 in Kleineicholzheim, Schefflenz

Beruf: Kaufmann, Gastwirt - Mutter: Schnell, Malchen Amalie * 11. Mai 1841 in Stein am Kocher + 7. Juni 1916 in Kleineicholzheim, Schefflenz

Beruf: Kaufmann Kleineicholzheim, Schefflenz Auswanderung: 4. November 1938 USA

oo 31. Januar 1898 Neidenstein^[3]

Dührenheimer, Elisa^[2] (isr) * 7. Februar 1874 in Neidenstein + 8. August 1965 in New York, USA

Vater: Dührenheimer, Wolf (#Adolph Benjamin ben Zadik Arje) * 22. Juni 1842 - Mutter: Lorch, Regina Rachel * 27. September 1849 <69>

Auswanderung: 4. November 1938 USA

Kind(er):

1. Kaufmann, Bruno (isr) * 16. Oktober 1898 in Kleineicholzheim + Februar 1973 in New York, USA Beruf: Dentist
2. Kaufmann, Marta (isr) * 6. Februar 1903 in Mosbach + April 1970 in New York, USA Beruf: dental mechanic

<235>

Kaufmann, Lui (Liebmann, Ludwig, Louis, zwangsweise Name nach 1939 Israel)^[2] (isr) * 9. Februar 1877 in Neidenstein + 17. April 1947 in New York City, New York, USA

Vater: Kaufmann, Herz * 30. Dezember 1843 - Mutter: Friedberger, Hanna (# Hannchen) * 18. April 1845 <225>

Beruf: Bürger, Handelsmann, Viehhändler Notiz: 1914 und 1917 zur Zeit im Krieg Wohnort: 1931 Neidenstein, 1938 Neidenstein, 1939 Neidenstein Auswanderung: 1940 Brasilien, 14. Mai 1946 USA

oo 28. Juli 1904 Neidenstein^[3]

Mayer, Thekla (zwangsweise Name nach 1939 Sara)^[2] (isr) * 8. März 1880 in Neidenstein + 1944 in Sao Paulo, Brasilien

Vater: Mayer, Kaufmann (Kafl, * MAIER, # MAYER Kaufmann Jekutiel ben Meir) * 7. Oktober 1839 - Mutter: Mayer, Karolina (* MAIER, # Auguste, Gustel) * 13. Oktober 1841 <293>

Wohnort: 1939 Neidenstein Auswanderung: 1940 Brasilien

Kind(er):

1. Kaufmann, Herbert^[2] (isr) * 17. Oktober 1905 in Neidenstein Ioo Strauß, Nanny <239>
2. Kaufmann, Hilda^[2] (isr) * 2. November 1907 in Neidenstein Ioo Scheuermann, Max <385>
3. Kaufmann, Max Ernst (Ernst MEIER)^{[2] [4] [5]} (isr) * 10. Februar 1913 in Neidenstein + 20. Mai 1913 in Neidenstein
4. Kaufmann, Gertrud^[2] (isr) * 28. September 1914 in Neidenstein Ioo Freundlich, Gerhard <105>
5. Kaufmann, Rosa Erna (Erna Esther)^[2] (isr) * 26. Oktober 1917 in Neidenstein Ioo Rubin, Theodore Todya <380>

<236>

Kaufmann, Joseph^[2] (isr) * 14. Dezember 1878 in Neidenstein

Vater: Kaufmann, Marx III (# Kaufmann Marx III Mordechai ben Salomo, Mordsche) * 21. Mai 1841 - Mutter: Richeimer, Mathilde Madel (* Madel, # Malchen) * 13. November 1840 <223>

Auswanderung: 29. Dezember 1937 USA

oo 21. August 1908 Heidelberg

Kaufmann, Clara (isr) * 1. Juli 1883 in Ketsch am Rhein

Vater: Kaufmann, Gustav - Mutter: Lorch, Elisa

Auswanderung: 29. Dezember 1937 USA

Kind(er):

1. Kaufmann, Martha (isr) * 8. Januar 1910 in Lampertheim + 11. Dezember 1911 in Fort Lauderdale, Broward, Florida, USA Notiz: oo 13.01.1940 Manhattan Walter FRANK Wohnort: 1938 New York City, New York, USA
2. Kaufmann, Max (isr) * 25. Februar 1914 Wohnort: 1938 Johannesburg, Südafrika

<237>

Kaufmann, Ary (isr) * 18. Januar 1881 in Newark, Essex, New Jersey, USA + 6. November 1956 in South Orange, Essex, New Jersey, USA

Vater: Kaufmann, Kaufmann * 2. Juni 1838 in Wolfersheim + 24. September 1924 in Newark, Essex, New Jersey, USA -

Mutter: Keller, Bertha * 1854 + 23. Juni 1883 in Newark, Essex, New Jersey, USA

oo 1924

Jakob, Lina^[2] (isr) * 28. November 1887 in Neidenstein + 27. Februar 1956 in South Orange, Essex, New Jersey, USA

Vater: Jakob, Liebmann (# JACOB Liebmann Elieser ben Aron, Lippmann) * 11. Oktober 1849 - Mutter: Fleischer, Friederike * 3. Mai 1852 <178>

Auswanderung: 5. August 1902 USA

Kind(er):

1. Kaufmann, Ary Leopold (isr) * 11. Februar 1926 in Newark, Essex, New Jersey, USA

<238>

Kaufmann, Salomon (Saly, Sol)^[2] (isr) * 4. August 1883 in Neidenstein + 16. Juni 1939 in Kings (Brooklyn), New York, USA

Vater: Kaufmann, Herz * 30. Dezember 1843 - Mutter: Friedberger, Hanna (# Hannchen) * 18. April 1845 <225>

Notiz: keine Kinder bekannt

oo 6. August 1911 Union City, Hudson, New Jersey, USA

Bruch, Carrie (ref) * 9. August 1883 in New York City, New York, USA

Vater: Bruch, William Arthur - Mutter: Crozier, Sarah

<239>

Kaufmann, Herbert^[2] (isr) * 17. Oktober 1905 in Neidenstein + 19. August 1955 in New York City, New York (Manhattan), New York, USA (Herzleiden)

Vater: Kaufmann, Lui (Liebmann, Ludwig, Louis, zwangsweise Name nach 1939 Israel) * 9. Februar 1877 - Mutter: Mayer, Thekla (zwangsweise Name nach 1939 Sara) * 8. März 1880 <235>

Beruf: Handelsmann, Kaufmann, Viehhändler Auswanderung: 23. Dezember 1936 USA

oo 14. November 1933 Elsenz, Eppingen

Strauß, Nanny (isr) * 15. Dezember 1908 in Grombach, Bad Rappenau + 15. Dezember 1998 in Florida, USA

Notiz: 2oo Kaufmann-Hayum Auswanderung: 23. Dezember 1936 USA

Kind(er):

1. Kaufmann, Therese Edith (isr) * 24. September 1934 in Heidelberg + 12. Juni 1999 Auswanderung: 23. Dezember 1936 USA 1oo Levi, Leo

<Keller>

<240>

Keller, David (isr) * 29. Januar 1863 in Sindolsheim + 21. September 1935 in Adelsheim

Vater: Keller, Abraham * 28. Juni 1817 in Sindolsheim + 5. Oktober 1901 in Sindolsheim Beruf: Kaufmann - Mutter:

Friedberger, Karolina * 21. November 1834 in Wachbach + 12. November 1913 in Sindolsheim

oo 17. Mai 1887 Neidenstein^[3]

Mayer, Elisabetha^[2] (isr) * 2. März 1864 in Neidenstein + 6. August 1942 in Ghetto Theresienstadt (Schoa)

Vater: Mayer, Kaufmann (Kafl, * MAIER, # MAYER Kaufmann Jekutiel ben Meir) * 7. Oktober 1839 - Mutter: Mayer, Karolina (* MAIER, # Auguste, Gustel) * 13. Oktober 1841 <293>

<Klein>

<241>

Klein, Louis J

oo 14. September 1950 New York (Manhattan), New York, USA

Jakob, Ruth Sitta (zwangsweise Name nach 1939 Israel)^[2] (isr) * 22. September 1923 in Neidenstein + Februar 1973 in New York, USA

Vater: Jakob, Seligmann (JACOB, zwangsweise Name nach 1939 Israel) * 4. September 1889 - Mutter: Fleischmann, Karoline (Meta, zwangsweise Name nach 1939 Sara) * 20. November 1896 <191>

Wohnort: 1939 Neidenstein, zwischen 1940 und 1947 Frankreich, 22. Oktober 1940 Deportation Gurs Auswanderung: 1947 USA

<Kleinmann>

<242>

Kleinmann, Chaje (isr)

Beruf: Kürschner Wicnik, Galizien

Brenner, Frimet (isr)

Kind(er):

1. Kleinmann, Froem Leopold^[2] (isr) * 11. Juli 1871 in Neidenstein

<Kramer>

<243>

Kramer, Bernhard (isr) * 10. Januar 1856 in Walldorf + 26. Januar 1929 in Walldorf

Vater: Kramer, Jakob * 1. November 1813 in Walldorf + 3. März 1885 in Walldorf Beruf: Metzger - Mutter: Oppenheimer, Johanna * etwa 1819 in Michelfeld, Angelbachtal + 19. Februar 1871 in Walldorf

Beruf: Kaufmann Walldorf

oo 23. Juli 1888 Neidenstein^[3]

Mayer, Sophia (* MAIER)^[2] (isr) * 1. Dezember 1864 in Neidenstein + 6. Dezember 1911 in Walldorf

Vater: Mayer, Isaac I (* MAIER) * 19. September 1834 - Mutter: Schlesinger, Jette (# Jette Jendle) * 12. Januar 1836 <292>

Kind(er):

1. Kramer, Johanna (isr) * 8. September 1889 in Walldorf
2. Kramer, Laura (isr) * 12. April 1891 in Walldorf + 1. Februar 1944 in Montevideo, Uruguay Notiz: oo 10.12.1921 Walldorf Julius Ludwig DURLACHER
3. Kramer, Lilli (isr) * 23. April 1899 in Walldorf

<Kuhn>

<244>

Kuhn, Samuel Sigmund (isr) * 5. September 1866 in Ilvesheim + 29. Oktober 1959 in New York City, Queens, New York, USA

Vater: Kuhn, Moses II * 18. Mai 1833 in Ilvesheim + 20. April 1912 in Mannheim - Mutter: Haarburger, Babette * Juni 1833 in Leutershausen + 16. Februar 1908 in Mannheim

Beruf: Kaufmann Auswanderung: 21. August 1940 USA

oo 24. Januar 1918 Mannheim

Ettlinger, Martha (zwangsweise Name nach 1939 Sara)^[2] (isr) * 29. Juli 1888 in Neidenstein

Vater: Ettlinger, Albert Bär * 26. September 1848 - Mutter: Oppenheimer, Theresia * 13. Juni 1848 <95>

Wohnort: 1939 Hampstead, London Auswanderung: 21. August 1940 USA

Kind(er):

1. Kuhn, Martin (isr) * 11. August 1924 in Mannheim

<Lazarus>

<245>

Lazarus, Jonas (vulgo Löser) (isr) + vor 1798 in Königsbach, Königsbach-Stein

oo etwa 1798

Isaac, Sara (Riwka Serle bat Isaac Moses, Sorle)^[4] ^[5] (isr) * 5. März 1772 in Königsbach, Königsbach-Stein + 17. Oktober 1832 in Neidenstein

Vater: Isaac, Moses - Mutter: , Brendel

weitere Familie/n: <442> Notiz: 1815 Sara 5. III. 1772 Wohnort: 1803 Neidenstein, vor 1803 Königsbach, Königsbach-Stein

Kind(er):

1. Lazarus, Jonas (isr) * etwa 1790 in Königsbach, Königsbach-Stein
2. Lazarus, David (isr) * etwa 1791 in Königsbach, Königsbach-Stein + 5. Juli 1869 in Hoffenheim, Sinsheim

<Ledermann>

<246>

Ledermann, Isaac^[5] (isr) * 12. November 1802 in Weiler, Sinsheim + 4. Oktober 1869 in Hoffenheim, Sinsheim

Vater: Ledermann, Salomon Marx * 11. März 1756 in Weiler, Sinsheim + 8. April 1829 in Weiler, Sinsheim - Mutter: Kahn, Sara * 20. Februar 1761 in Gemmingen + 15. April 1845 in Weiler, Sinsheim

Beruf: Handelsmann

oo 10. September 1832 Hoffenheim, Sinsheim

Oppenheimer, Henriette Hendle (# Henriette Hendle bat Wolf)^[2] ^[5] (isr) * 16. August 1815 in Neidenstein + 14. Mai 1866 in Hoffenheim, Sinsheim

Vater: Oppenheimer, Wolf Benjamin Isaac (# Benjamin Wolf ben Isaak Seckel oo Karoline) * errechnet 1777 - Mutter: Machul, Mina Michal (# Mina Michle, Michal, JACOB, MACHOL, Mechle) * errechnet 1778 <329>

Kind(er):

1. Ledermann, Amalie (isr) * 20. August 1833 in Hoffenheim, Sinsheim + 28. Februar 1832 in Hoffenheim, Sinsheim
2. Ledermann, Salomon (isr) * 29. August 1835 in Hoffenheim, Sinsheim Notiz: oo 31.12.1867 Hoffenheim Sara Sophie LANG
3. Ledermann, Marx (isr) * 9. August 1840 in Hoffenheim, Sinsheim oo Dührenheimer, Karoline <247>
4. Ledermann, Wolf Adolf (isr) * 17. September 1842 in Hoffenheim, Sinsheim + 21. April 1919 in Hoffenheim, Sinsheim Notiz: oo 10.03.1875 Wisloch Rosa ODENHEIMER
5. Ledermann, Hanna (isr) * 1. Dezember 1844 in Hoffenheim, Sinsheim + 22. März 1850 in Hoffenheim, Sinsheim
6. Ledermann, Sophie (isr) * 24. Februar 1850 in Hoffenheim, Sinsheim
7. Ledermann, Joseph * 1. Juni 1856 in Hoffenheim, Sinsheim + 20. Juni 1856 in Hoffenheim, Sinsheim

<247>

Ledermann, Marx (isr) * 9. August 1840 in Hoffenheim, Sinsheim + 14. März 1913 in Heidelberg

Vater: Ledermann, Isaac * 12. November 1802 - Mutter: Oppenheimer, Henriette Hendle (# Henriette Hendle bat Wolf) * 16. August 1815 <246>

oo

Dührenheimer, Karoline^[2] (isr) * 28. August 1855 in Neidenstein + 23. März 1917 in Heidelberg
Vater: Dührenheimer, Sadok Löw (Zadok) * 19. März 1816 - Mutter: Oppenheimer, Marianne (oo Marie, Mina, Amalie) * 10.
September 1817 <64>

Kind(er):
1. Ledermann, Hedwig (isr)
2. Ledermann, Berta (isr)

<Lefèvre> <248>

Lefèvre, Gustav (isr) * errechnet 1845 in Bärwalde, Preußen + 16. Februar 1924 in Wilmersdorf, Berlin

Vater: Lefèvre, Peritz + vor 1872 - Mutter: Goldstein, Fanny

Beruf: Kaufmann Stettin, Preußen
oo 15. November 1872 Mannheim

Kaufmann, Friderika (Reike)^[2] (isr) * 23. Juni 1844 in Neidenstein + 1. Mai 1919 in Wilmersdorf, Berlin

Vater: Kaufmann, Leopold * 26. Juni 1806 - Mutter: Oppenheimer, Jette * 6. April 1804 <214>

Kind(er):
1. Lefèvre, Henriette (isr) (rk) * 17. August 1873 in Stettin, Preußen + 6. Januar 1942 in Berlin Notiz: oo 14.03.1894 Berlin Siegfried HAASE
2. Lefèvre, Martha (isr) * 4. April 1875 in Stettin, Preußen Notiz: oo 16.06.1898 Berlin Leopold SIMSON
3. Lefèvre, Else (isr) * 2. September 1877 in Stettin, Preußen + vor 1945 (Schoa) Notiz: oo 18.05.1898 Berlin Oskar REIBACH
4. Lefèvre, Käte (isr) * 25. März 1880 in Stettin, Preußen + vor 1945 (Schoa) Notiz: oo 11.10.1906 Berlin Adolf LEVYSOHN

<Lehmann> <249>

Lehmann, Jacob (isr) * 15. April 1830 in Hessen + 18. Mai 1888 in Cincinnati, Hamilton, Ohio, USA

Auswanderung: 1. August 1851 USA
oo etwa 1868

Bamberger, Regina (Rahina, Rachael)^[2] (isr) * 27. April 1836 in Neidenstein + 27. Januar 1927 in Cincinnati,
Hamilton, Ohio, USA

Vater: Bamberger, Liebmann Maier (Lippmann) * 12. November 1809 - Mutter: Bär, Adelheid Edel * etwa 1812 <20>

Auswanderung: 24. Juni 1854 USA

Kind(er):
1. Lehmann, Flora (isr) * 29. September 1868 in Cincinnati, Hamilton, Ohio, USA + 2. August 1940 in Cincinnati, Hamilton, Ohio, USA
2. Lehmann, Simon (isr) * 1869 in Cincinnati, Hamilton, Ohio, USA + 21. April 1948 in Indian Hill, Hamilton, Ohio, USA Notiz: oo Mabel WEIL
3. Lehmann, Louis (isr) * 25. Dezember 1871 in Cincinnati, Hamilton, Ohio, USA + 26. Januar 1922 in Cincinnati, Hamilton, Ohio, USA Notiz:
oo 16.04.1901 Cora NATHAN

<Levi> <250>

Levi, Amsel (isr) in Ketsch am Rhein

oo unverheiratet

Gabriel, Zierle (isr) in Schopfloch

Kind(er):
1. Levi, Salomon (* Levy/Gabriel)^[2] (isr) * 21. November 1811 in Neidenstein

<251>

Levi, Nathan (isr)

Beruf: Bürger Trimbach, Frankreich, Krämer

Israel, Carolina (isr)

Kind(er):
1. Levi, Rahel^[2] (isr) * 7. Januar 1825 in Neidenstein

<252>

Levi, Susmann (isr) * 12. Oktober 1820 in Ketsch am Rhein + 26. Februar 1899 in Schwetzingen

Vater: Levi, Samuel * etwa 1785 in Ketsch am Rhein + 28. April 1854 in Ketsch am Rhein Beruf: Metzgermeister - Mutter:
Ettliger, Theresia Telz Sußmann * etwa 1790 in Diedelsheim

Beruf: Handelsmann
oo 12. November 1851 Wiesloch

Oppenheimer, Caroline^[2] (isr) * 13. September 1828 in Neidenstein + 2. Januar 1892 in Schwetzingen

Vater: Oppenheimer, Moses Joseph * 1799 - Mutter: Oppenheimer, Sophie Sprinz * 1808 <332>

Kind(er):
1. Levi, Sara (isr) * 27. Oktober 1852 in Ketsch am Rhein
2. Levi, Fanny (isr) * 10. Juni 1854 in Ketsch am Rhein
3. Levi, Jette (isr) * 7. September 1855 in Ketsch am Rhein
4. Levi, Samuel (isr) * 31. Januar 1857 in Ketsch am Rhein
5. Levi, Wolf Wilhelm (isr) * 9. April 1858 in Ketsch am Rhein + 18. August 1858 in Ketsch am Rhein
6. Levi, Alexander (isr) * 18. Juni 1859 in Ketsch am Rhein + 29. Juli 1859 in Ketsch am Rhein
7. Levi, Joseph (isr) * 6. April 1861 in Ketsch am Rhein
8. Levi, Samson (isr) * 9. April 1862 in Ketsch am Rhein
9. Levi, Mina (isr) * 25. August 1864 in Schwetzingen
10. Levi, Aron Adolph (isr) * 2. Februar 1866 in Schwetzingen
11. Levi, Sophie (isr) * 1. November 1869 in Schwetzingen + 9. Dezember 1969 in Schwetzingen

<Lieben>

<253>

Lieben, Max (isr) * 26. Mai 1860 in Münzesheim, Kraichtal + 6. Mai 1937 in New York City, Bronx, New York, USA
Vater: Lieben, Simon * 1829 + 1909 - Mutter: Türkheimer, Hannchen * 12. August 1834 in Münzesheim, Kraichtal + 6. Dezember 1907 in Münzesheim, Kraichtal
oo 7. September 1884 New York City, New York (Manhattan), New York, USA

Sinsheimer, Hannchen^[2] (isr) * 24. Februar 1861 in Neidenstein + 11. September 1951 in New York, USA
Vater: Sinsheimer, Moses haLevi * 1. Mai 1821 - Mutter: Türkheimer, Mindel Mina (Dürkheimer) * 22. März 1831 <403>
Auswanderung: USA

Kind(er):

1. Lieben, Morris (Maurice) (isr) * 3. Juli 1885 in New York (Manhattan), New York, USA + 27. März 1964 in New York (Manhattan), New York, USA Notiz: oo Ruby SIMON
2. Lieben, Bartholomew (Bart) (isr) * 12. Mai 1887 in New York (Manhattan), New York, USA + 2. Juni 1947 in New York (Manhattan), New York, USA Notiz: oo Hilda MAY

<Löbmann>

<254>

Löbmann, Ludwig (zwangsweise nach 1939 Israel) (isr) * 19. Juli 1880 in Wollenberg, Bad Rappenau + 13. Oktober 1940 in Mannheim (Mastdarmkrebs, Fettsucht, Herzschwäche mit Lungenödem)
Vater: Löbmann, Jakob * 17. Januar 1844 in Wollenberg, Bad Rappenau + 11. Oktober 1912 in Wollenberg, Bad Rappenau
Wohnort: Wollenberg, Bad Rappenau - Mutter: Kaufmann, Hannchen * 12. Dezember 1846 in Rimbach, Bergstraße + 4. Mai 1927 in Neidenstein Wohnort: Neidenstein

Beruf: Kaufmann, Manufakturwarengeschäft Notiz: 1917 gegenwärtig im Krieg Wohnort: Kirchgraben 12 1931 Neidenstein, 1938 Neidenstein, 1939 Neidenstein, 1940 Neidenstein
oo 28. April 1907 Rimbach, Bergstraße

Kaufmann, Gutta (zwangsweise nach 1939 Sara) (isr) * 4. Dezember 1882 in Rimbach, Bergstraße + nach 30. Mai 1944 in KZ Auschwitz (Schoa)

Vater: Kaufmann, Isaak (zwangsweise nach 1939 Israel) * 2. Juni 1849 in Rimbach, Bergstraße + 2. Oktober 1939 in Mannheim Beruf: Handelsmann Wohnort: nach 1. August 1937 Neidenstein, 1938 Neidenstein, nach 5. Juni 1939 Mannheim - Mutter: Sinn, Ricke * errechnet 1846 in Neckarbischofsheim + 26. Juni 1918 in Rimbach, Bergstraße
Wohnort: 1939 Neidenstein, 1940 Neidenstein, 22. Oktober 1940 Deportation Gurs

Kind(er):

1. Löbmann, Erna (zwangsweise Name nach 1939 Sara) (isr) * 25. Februar 1908 in Wollenberg, Bad Rappenau 100 Stein, Irwin <411>
2. Löbmann, Lilli (isr) * 14. Juli 1909 in Wollenberg, Bad Rappenau 100 Stein, Josef <410>
3. Löbmann, Julius^[2] (isr) * 14. September 1917 in Neidenstein

<Lorch>

<255>

Lorch, Joseph (isr)
oo 1810 Neidenstein^[3]
, Hinge (isr)

<Löwenthal>

<256>

Löwenthal, Max (isr) * 20. November 1850 in Bublitz, Preußen + 10. Juni 1930 in New York City, Kings (Brooklyn), New York, USA
oo 4. März 1877 New York City, Kings (Brooklyn), New York, USA

Bamberger, Mariane^[2] (isr) * 10. März 1847 in Neidenstein + 7. Januar 1923 in New York City, Kings (Brooklyn), New York, USA

Vater: Bamberger, Jesaias Maier * 17. Mai 1812 - Mutter: Bamberger, Sara Sorle * 1812 <22>

Kind(er):

1. Löwenthal, Pauline (isr) * 30. November 1877 in New York (Manhattan), New York, USA + 31. Oktober 1959 in New York (Manhattan), New York, USA Notiz: oo 03.07.1904 Brooklyn Harry DUBRIN
2. Löwenthal, Sigmund (isr) * 29. Juni 1881 in New York (Manhattan), New York, USA + 14. Februar 1892 in New York (Manhattan), New York, USA
3. Löwenthal, Henry (isr) * 8. November 1883 in New York (Manhattan), New York, USA + 28. Juli 1979 in Richmond, Henrico, Virginia, USA Notiz: oo 29.12.1909 Theresa M MORRIS
4. Löwenthal, Louis (isr) * 27. November 1886 in New York (Manhattan), New York, USA + 1. Juni 1963 in New York, USA Notiz: Elsie S DATTLER

<Lussheimer>

<257>

Lussheimer, Samuel (isr) * 10. November 1817 in Hockenheim + 22. April 1895 in Speyer
Vater: Lussheimer, Marx * 21. November 1795 in Hockenheim + 20. Juli 1866 in Hockenheim - Mutter: Frank, Sara Zerle * 1792 in Neckarbischofsheim + 3. März 1859 in Hockenheim
oo 6. Dezember 1842 Meckesheim

Würzweiler, Marianna (Maria)^[2] (isr) * 7. Januar 1821 in Neidenstein + 18. September 1886 in Speyer

Vater: Würzweiler, Wolf Benjamin Moses (# Benjamin ben Moses) * 1782 - Mutter: Löw, Sara (Herz, # Sara bat Hinche) * errechnet 1785 <463>

Kind(er):

1. Lussheimer, Moriz (isr) * 17. September 1844 in Hockenheim + 5. Juni 1846 in Hockenheim
2. Lussheimer, Lina (isr) * 24. Februar 1846 in Hockenheim + 14. Mai 1885 in Speyer Notiz: oo 12.08.1867 Speyer Salomon Loeb KRAMER
3. Lussheimer, Wolf (isr) * 11. April 1848 in Hockenheim + 27. April 1868 in Hockenheim
4. Lussheimer, Hanchen (isr) * 29. April 1852 in Hockenheim
5. Lussheimer, Ludwig (isr) * 2. April 1854 in Hockenheim + 10. März 1855 in Hockenheim
6. Lussheimer, Sara (isr) * 5. Juni 1856 in Hockenheim + 7. Dezember 1943 in Gurs Notiz: oo Marx Max MAYER 1oo 1878 Speyer - Mayer, Marx * 17. Februar 1846 in Gommersheim + 3. Dezember 1905 in Speyer

<258>

Lussheimer, Marx (isr) * 10. Dezember 1823 in Hockenheim + 22. März 1913 in Hockenheim

Vater: Lussheimer, Samuel I * 19. Juni 1793 in Hockenheim + 12. Februar 1865 in Hockenheim - Mutter: Frank, Kela Karoline * 1803 in Neckarbischofsheim + 24. April 1863 in Hockenheim

Beruf: Kaufmann

oo 24. Oktober 1849 Wiesloch

Würzweiler, Wilhelmina (Mina)^[2] (isr) * 12. Juni 1829 in Neidenstein + 18. September 1886 in Speyer

Vater: Würzweiler, Wolf Benjamin Moses (# Benjamin ben Moses) * 1782 - Mutter: Löw, Sara (Herz, # Sara bat Hinche) * errechnet 1785 <463>

Kind(er):

1. Lussheimer, Karoline (isr) * 22. Juni 1850 in Hockenheim + 1. November 1937 in Mannheim Notiz: oo 19.11.1872 HD Max HEINSHEIMER
2. Lussheimer, Lisa (isr) * 1. August 1851 in Hockenheim Notiz: oo 04.03.1872 Mainz Karl LIEBMANN
3. Lussheimer, Johanna Hannchen (isr) * 29. Dezember 1852 in Hockenheim 1oo Bachert, Moses Hirsch <7>
4. Lussheimer, Adolph (isr) * 9. Mai 1853 in Hockenheim + 1862 in Hockenheim
5. Lussheimer, Sophie (isr) * 29. Januar 1856 in Hockenheim
6. Lussheimer, Fanni (isr) * 12. Juni 1857 in Hockenheim
7. Lussheimer, Emma Eva (isr) * 19. Juli 1858 in Hockenheim
8. Lussheimer, Lazarus Hirsch (genannt Ludwig) (isr) * 2. Juli 1860 in Hockenheim + 16. Januar 1942 in Gurs Notiz: oo 09.08.1889 Frankfurt Ida REINACH
9. Lussheimer, Frieda (isr) * 14. April 1862 in Hockenheim Notiz: oo 04.09.1884 Köln Sigmund BRAVMANN

<Maas>

<259>

Maas, Artur (Israel) (isr) * 11. Oktober 1896 in Dolgesheim + Dezember 1957 in Cuyahoga, Ohio, USA

Beruf: Bäckermeister Karlsruhe, Konditormeister Auswanderung: etwa 1940 USA

oo 10. März 1922 Neidenstein, Trauzeugen: Bäckermeister Bernhard Staudt 56 J, Ratsdiener Karl Vogt 42 J^[3]

Jakob, Irma (zwangsweise Name nach 1939 Sara)^[2] (isr) * 1. Oktober 1901 in Neidenstein + Mai 1965 in Cuyahoga, Ohio, USA

Vater: Jakob, Liebmann (# JACOB Liebmann Elieser ben Aron, Lippmann) * 11. Oktober 1849 - Mutter: Spatz, Emma * 17. September 1864 <179>

Auswanderung: etwa 1940 USA

Kind(er):

1. Maas, Henry J (isr) * 21. Juni 1924 in Karlsruhe + 15. April 1945 in Leipzig (gefallen)

<Maehler>

<260>

Maehler, Sigismund (isr) * 18. Juli 1892 in Düsseldorf + 14. April 1968 in Vineland, Cumberland, New Jersey, USA

Notiz: keine Kinder bekannt

oo 13. April 1941 New York City, New York, USA

Kaufmann, Hertha (* Herda)^[2] (isr) * 1. November 1906 in Neidenstein + 3. April 1979 in New York City, New York (Manhattan), New York, USA

Vater: Kaufmann, Josef Löb (# Josef ben Naftali) * 17. August 1870 - Mutter: Bodenheimer, Emma (zwangsweise Name nach 1939 Sara) * 25. November 1875 <231>

Auswanderung: 24. Mai 1934 New York, USA

<Maier>

<261>

Maier, Jandulf Jonathan (MAYER, Jantuf MECKESHEIMER) (isr) * errechnet Mai 1757 in Meckesheim + 8. November 1837 in Meckesheim

Beruf: Handelsmann Meckesheim, Kantor Meckesheim Notiz: 1809 45 J

oo etwa 1795

Oppenheimer, Brendel (isr) * errechnet 1775 in Bonn + 16. Dezember 1851 in Meckesheim

Notiz: 1809 33 J

Kind(er):

1. Maier, Ester (isr) * errechnet 1795 Notiz: 1809 14 J
2. Maier, Götz (isr) * errechnet 1797 + 25. August 1848 in Meckesheim Notiz: 1809 12 J
3. Maier, Chaiche (isr) * errechnet 1801 in Meckesheim Notiz: 1809 8 J
4. Maier, Lea (isr) * errechnet 1803 in Meckesheim Notiz: 1809 6 J
5. Maier, Eva (isr) * errechnet 1804 in Meckesheim Notiz: 1809 5 J, oo 11.09.1838 Hoffenheim Löw KIRCHHEIMER
6. Maier, Salomon (isr) * errechnet 1805 in Meckesheim + 28. Januar 1854 in Meckesheim Notiz: 1809 4 J

7. Maier, Fromet Fanny (# Fanni Frumet bat Jonathan MAIER, MECKESHEIMER)^{[4] [5]} (isr) * 7. Dezember 1808 in Meckesheim 100 Bischofsheimer, Salomon <44>

8. Maier, Johanna (# MAYER Hannchen; MECKESHEIMER)^{[4] [5]} (isr) * 18. November 1812 in Meckesheim + 21. Dezember 1896 in Neidenstein Beruf: Ledige Stiftungsrentnerin 1896

<262>

Maier, Gumbel (isr) * 21. Februar 1835 in Heildelsheim, Bruchsal + 1. April 1897 in Heildelsheim, Bruchsal
Vater: Maier, Samuel Hirsch * etwa 1800 + 9. September 1885 in Heildelsheim, Bruchsal - Mutter: Auerbach, Fanny * etwa 1806 in Hechingen + 9. Dezember 1848 in Heildelsheim, Bruchsal

Beruf: Handelsmann

oo 11. Juni 1861 Heildelsheim, Bruchsal

Bachert, Johanna^[2] (isr) * 27. April 1839 in Neidenstein + 10. Januar 1891 in Heildelsheim, Bruchsal

Vater: Bachert, Götz Emanuel * 14. Januar 1803 - Mutter: Würzweiler, Fanni (Vögle) * 13. November 1813 <6>

Kind(er):

1. Maier, Gottschalk (isr) * 14. April 1862 in Heildelsheim, Bruchsal

2. Maier, Max (isr) * 2. Dezember 1864 in Heildelsheim, Bruchsal + 22. April 1866 in Heildelsheim, Bruchsal

3. Maier, Frieda (isr) * 15. November 1866 in Heildelsheim, Bruchsal + 31. Dezember 1942 in Theresienstadt Notiz: oo um 1895 NN BAMBERGER

4. Maier, Wilhelm (isr) * 12. September 1868 in Heildelsheim, Bruchsal

<Malsh>

<263>

Malsh, Meyer (isr) (isr) * 12. April 1835 in Walldorf, Sachsen + 7. November 1915 in Chicago, Cook, Illinois, USA

Auswanderung: 1858 USA

oo etwa 1863

Bamberger, Mina^[2] (isr) * 26. November 1839 in Neidenstein + 26. Juni 1900 in Chicago, Cook, Illinois, USA

Vater: Bamberger, Moses Löw * 1801 - Mutter: Wertheimer, Barbara Bayerle (# Babette Bejerle bat Isaak) * etwa 1807 <18>

Auswanderung: 21. Juli 1862 USA

Kind(er):

1. Malsh, Amalia (Millie) (isr) * 8. Oktober 1863 in Detroit, Wayne, Michigan, USA + 8. Juni 1938 in Chicago, Cook, Illinois, USA Notiz: oo Samuel MARCO

2. Malsh, Moses (isr) * April 1865 in Michigan, USA + 8. Juli 1919 in Cook, Illinois, USA

3. Malsh, Fannie (isr) * 19. November 1866 in Detroit, Wayne, Michigan, USA + 28. Mai 1945 in Chicago, Cook, Illinois, USA Notiz: oo 12.02.1891 Chicago Morris SAX

4. Malsh, Hattie (isr) * Mai 1869 in Michigan, USA Notiz: oo 13.03.1892 Cook, IL Abram MARCO

5. Malsh, Rosalie (Sarah) (isr) * Dezember 1872 in Illinois, USA + 28. Mai 1932 in Chicago, Cook, Illinois, USA

6. Malsh, Emil (isr) * 3. Februar 1873 in Chicago, Cook, Illinois, USA + 16. April 1920 in New York (Manhattan), New York, USA

7. Malsh, Frances (isr) * 22. Juni 1876 in Chicago, Cook, Illinois, USA Notiz: oo 04.10.1911 Arthur A POLLAK (o/o)

<Mannheimer>

<264>

Mannheimer, Jacob (isr) * 22. Juli 1808 in Menzingen, Kraichtal + 23. Oktober 1846 in Menzingen, Kraichtal

Vater: Mannheimer, Baruch Esra + 29. Dezember 1808 in Menzingen, Kraichtal - Mutter: Mannheimer, Sarele Fradel + 31. August 1808 in Menzingen, Kraichtal

Beruf: Viehhändler

oo 3. März 1836 Menzingen, Kraichtal

Bamberger, Bräunle^[2] (isr) * 25. August 1812 in Neidenstein + vor 1870

Vater: Bamberger, Victor Liebmann (# Awigdor Liebmann ben Elieser Liebmann) * errechnet 1744 - Mutter: Levi, Brendel Barbara (# Bräunle Brendel bat Isaak haLevi, HERZ) * errechnet 1781 <11>

Notiz: 1815 Breunle 1812 Auswanderung: 8. Juli 1865 New York, USA

Kind(er):

1. Mannheimer, Fradel (isr) * 20. September 1837 in Menzingen, Kraichtal

2. Mannheimer, Philipp (isr) * 6. Dezember 1838 in Menzingen, Kraichtal

3. Mannheimer, Baruch (isr) * 18. September 1840 in Menzingen, Kraichtal

4. Mannheimer, Babette (isr) * 20. Juli 1842 in Menzingen, Kraichtal + vor 1900 Notiz: oo 23.06.1869 Manhattan Isaac MAIER

Auswanderung: 8. Juli 1865 New York, USA

5. Mannheimer, Elias (isr) * 19. September 1844 in Menzingen, Kraichtal + 10. März 1845 in Menzingen, Kraichtal

<265>

Mannheimer, Alfons (zwangsweise Name nach 1939 Israel) (isr) * 9. Juli 1886 in Eltville am Rhein + nach 11. Juni 1942 in KZ Majdansk, Polen (Schoa)

Vater: Mannheimer, Leopold * etwa 1852 in Eltville am Rhein + 1. März 1936 in Wiesbaden Beruf: Metzgermeister Frankfurt a. M. - Mutter: Löb, Karolina * errechnet 1855 in Bellheim + 5. Juni 1933 in Frankfurt a. M.

Beruf: Metzger

oo 20. Mai 1912 Neidenstein^[3]

Mayer, Bertha^[2] (isr) * 21. August 1887 in Neidenstein + 25. Oktober 1929 in Eltville am Rhein

Vater: Mayer, Isaak II (* MAIER, # Isack, jung 1871-1884) * 8. April 1842 - Mutter: Haber, Adelheid (# Adelheid Edel) * 29. September 1844 <294>

Kind(er):

1. Mannheimer, Alfred (zwangsweise Name nach 1939 Israel) (isr) * 24. Juni 1914 in Eltville am Rhein + nach 10. Juni 1942 (Schoa) Notiz: oo 02.01.1941 Wiesbaden Mathilde AUMANN

<Marx>

<266>

Marx, Moses Hirsch (isr) * 24. Juni 1822 in Schriesheim + 2. April 1880 in Schriesheim

Vater: Marx, Hayum Herz * errechnet 1787 + 11. Februar 1842 in Schriesheim - Mutter: Berlauer, Hendel Hannchen

Beruf: Handelsmann, Makler

oo 17. September 1851 Schriesheim

Mayer, Sprinz Sophia (* MAIER)^[2] (isr) * 11. April 1823 in Neidenstein + 12. Juli 1875 in Schriesheim

Vater: Mayer, Simon Herz (oo 1817 HERZ Simon, + MAIER, # MAYER Simon ben Naftali Herz) * 7. August 1774 - Mutter:

Weikersheimer, Gütel (oo+ MOSES Gütel, # bat Moses STRAUß) * errechnet 1786 <273>

Kind(er):

1. Marx, Heinrich (isr) * 26. Januar 1853 in Schriesheim + 5. Februar 1853 in Schriesheim
2. Marx, Anonyma (Mädchen) (isr) * 1. April 1854 in Schriesheim + 1. April 1854 in Schriesheim
3. Marx, Karoline (Gütel) (isr) * 5. Juli 1855 in Schriesheim
4. Marx, Simon (isr) * 15. Januar 1858 in Schriesheim + 8. August 1914 in Schriesheim Beruf: Hausierer
5. Marx, Daniel (isr) * 29. Juli 1860 in Schriesheim + 4. Januar 1941 in Gurs Beruf: Schuhmacher
6. Marx, Hannchen (isr) * 5. November 1862 in Schriesheim + 30. Januar 1893 in Schriesheim

<267>

Marx, Moses (isr) * 30. März 1852 in Baiertal, Wiesloch + 14. April 1901 in Baiertal, Wiesloch

Vater: Marx, Löb * 23. Juli 1814 in Baiertal, Wiesloch + 5. April 1873 in Baiertal, Wiesloch - Mutter: Hausmann, Babette *

5. Juli 1821 in Flehingen + 8. November 1889 in Baiertal, Wiesloch

Würzweiler, Sophie^[2] (isr) * 18. Januar 1855 in Neidenstein + 1931 in Baiertal, Wiesloch

Vater: Würzweiler, Joseph * 10. Juni 1826 - Mutter: Marx, Juditha Jette * 2. März 1823 <465>

Kind(er):

1. Marx, Frieda Selma (isr) * 1885 in Baiertal, Wiesloch + 1989 in Washington, Heights, USA Notiz: oo 01.1921 Victor ROBERG
2. Marx, Josef (isr) * 1887 in Baiertal, Wiesloch + 1906 in Baiertal, Wiesloch
3. Marx, Wilhelm (isr) * 21. Oktober 1890 in Baiertal, Wiesloch + etwa 1970
4. Marx, Babette (isr) * 17. März 1892 in Baiertal, Wiesloch + 1942 (Schoa)
5. Marx, Lina (isr) * 9. Mai 1894 in Baiertal, Wiesloch + nach 1941 in Lodz (Schoa) Notiz: oo Moritz STERN

<Mayer>

<268>

Mayer, Herz Naftali Isaac (MAIER, # Naftali ben Isaak)^[5] (isr) * etwa 1737 + 23. Februar 1798 in Neidenstein

Vater: , Isaac

Beruf: Schutzbürger, Handelsmann

oo 1764

Simon, Weile (# Bejle, Bela Simon, Beila, Babette, Veile)^{[4] [5]} (isr) * etwa 1735 in Hockenheim + 29. März 1846 in Neidenstein

Vater: , Simon

Notiz: 1809 Herz 55J [Witwe] 1819 Bela Witwe, 1846 den 31. März wurde zu Neidenstein Badischen Amts Hockenheim begraben Bela Meyer, Judenwittwe, geb. zu Hockenheim 1734, verheirathet an Herz Isaac 1764. Sie wurde Wittwe zweiter Ehe 1811. Alter 111 Jahr.

Kind(er):

1. Mayer, Simon Herz (oo 1817 HERZ Simon, + MAIER, # MAYER Simon ben Naftali Herz)^{[4] [5]} (isr) * 7. August 1774 in Neidenstein 1oo Kaufmann, Bela (Beila,Babetta) <271> 2oo Weil, Meryam (# Mirjam Mergem bat Löb, oo Heia Mariam) <272> 3oo Weikersheimer, Gütel (oo+ MOSES Gütel, # bat Moses STRAUß) <273>
2. Mayer, Karoline (# Mayer Karolina Kela bat Naftali Herz)^{[4] [5]} (isr) * errechnet 1776 in Neidenstein + 8. Januar 1860 in Neidenstein
3. Mayer, Liebmann Elieser Herz (oo 1810 HERZ Liebmann, + MAIER, # Elieser ben Naftali)^{[4] [5]} (isr) * 19. Oktober 1776 in Neidenstein 1oo David, Hanna (# Hanna bat David) <274> 2oo Haller, Rosa (# Rösle bat Josef, Rosina) <275>
4. Mayer, Isaac Herz (+ MAIER, # Maier Isaac ben Naftali Herz Isaac)^{[4] [5]} (isr) * errechnet 1782 in Neidenstein + 19. April 1814 in Neidenstein (Nervenfieber) Beruf: Schutzbürger
5. Mayer, Alexander Sander Herz (+ MAIER, # MAYER Alexander Sender ben Naftali Herz)^{[4] [5]} (isr) * 4. November 1786 in Neidenstein 1oo Strauß, Gütel (# Jitle, + Jette, oo Jedle, Jentel, STRAUSS) <276>

<269>

Mayer, Isaac (# MAIER Isaak Eisik ben Meir)^{[4] [5]} (isr) * 1747 in Neidenstein + 10. April 1829 in Neidenstein

Vater: , Meir - Mutter: Joseph, Ester

Beruf: Schutzbürger, Metzger Notiz: 1809 Isaak Maier 56J 1829 85 J 1815 Isaak Mayer Isaak Mayer 1747 Butcher

oo etwa 1780 Neidenstein

Abraham, Breinle Barbara (# MAIER Breinle bat Abraham, Babette, Braunette, ARON, +Sohn geb. MAYER)^{[4] [5]} (isr) * errechnet 1755 + 10. April 1829 in Neidenstein

Vater: , Abraham

Notiz: 1815 Bräunle 1755

Kind(er):

1. Mayer, Isaac Maier (oo MAIER # MAYER Mayer Meir ben)^{[4] [5]} (isr) * 1790 in Neidenstein 1oo Cobold, Händle (COPOLD, Hindle, # Henriette Hindel) <277> 2oo Grünebaum, Babette (# Babet Bessle, oo GRÜNBAUM) <278>
2. Mayer, Esther Ernestine (isr) * errechnet 1791 in Neidenstein + 17. April 1859 in Richen, Eppingen 1oo etwa 1810 - Haber, Aron Joseph * etwa 1774 in Richen, Eppingen + 21. Dezember 1840 in Richen, Eppingen Beruf: Getreidehändler

3. Mayer, Rees (isr) * 1795 in Neidenstein Notiz: 1815 Rees 1795

4. Mayer, Marx (+ MAIER, # MAYER Marx Mordechai ben Issak)^{[4] [5]} (isr) * errechnet 1800 in Neidenstein 1oo Levi, Jette Henriette (* Ithel # Jette bat Jonathan haLevi) <280>

5. Mayer, Jonas (+ MAIER, # MAYER Jonas ben Isaak)^{[1] [2] [4] [5]} (isr) * 24. Juli 1803 in Neidenstein 1oo Levi, Karoline (* Kahla # Karolina Golla) <282>

<270>

Mayer, Maier (Meir, Meier, Maier)^[5] (isr) * etwa 1755 in Neidenstein + 18. Mai 1798 in Neidenstein

Vater: , Joseph

Beruf: Schutzbürger, Handelsmann
oo etwa 1785 Neidenstein

Liebmann, Jachet (Lippmann, Jachet David, # Jachet bat Aron Liebmann)^{[4] [5]} (isr) * errechnet 1757 in Neidenstein + 2. September 1844 in Neidenstein

Vater: Liebmann, Aaron Beruf: Schutzbürger - Mutter: Hirsch, Libet + zwischen 1780 und 1789 in Neidenstein
Kind(er):

1. Mayer, Joseph (oo MAIER # MAYER Josef ben Meir)^{[4] [5]} (isr) * errechnet 11. März 1792 in Neidenstein 1oo Eisenmann, Besla (# Babette Bessle) <279>

<271>

Mayer, Simon Herz (oo 1817 HERZ Simon, + MAIER, # MAYER Simon ben Naftali Herz)^{[4] [5]} (isr) * 7. August 1774 in Neidenstein + 25. April 1849 in Neidenstein

Vater: Mayer, Herz Naftali Isaac (MAIER, # Naftali ben Isaak) * etwa 1737 - Mutter: Simon, Weile (# Bejle, Bela Simon, Beila, Babette, Veile) * etwa 1735 <268>

weitere Familie/n: <272> <273> Beruf: Schutzbürger, Handelsmann, Viehhändler, Metzger Notiz: 1809 Simon Herz 34J 1815 Simon Herz Simon Mayer 7. VIII. 1774 Cattle trader 1819 Simon Mayer
oo etwa 1802

Kaufmann, Bela (Beila, Babetta)^[4] (isr) * 10. September 1779 in Neidenstein + 25. Januar 1817 in Neidenstein (Folgen der Entbindung)

Vater: Kaufmann, Liebmann Isaak Elieser (# Liebmann ben Isaak, ein Sohn STRAUß) * errechnet 1743 - Mutter: Wolf, Caroline Kala (# Kela) * errechnet 1744 <205>

Notiz: 1815 Bela 10. IX. 1779

Kind(er):

1. Mayer, Herz alt 1850 (+ MAIER, # MAYER Naftali ben Simon)^{[1] [2] [4] [5]} (isr) * 9. März 1803 in Neidenstein + 10. Februar 1874 in Neidenstein Beruf: (Schutz)Bürger, Handelsmann Notiz: 1815 Herz 1. X. 1803

2. Mayer, Alexander Sander^[2] (isr) * 9. April 1806 in Neidenstein Notiz: 1815 Sander 14. XI. 1807

3. Mayer, Isaac (+ MAIER)^[4] (isr) * etwa 1808 + 25. August 1811 in Neidenstein

4. Mayer, Mina Menkele^{[4] [5]} (isr) * 5. Januar 1810 in Neidenstein + 21. September 1886 in Neidenstein Notiz: 1815 Menkele 5. I. 1810

5. Mayer, Anonymus (toter Knabe, + MAIER)^[4] (isr) * 29. August 1813 in Neidenstein + 29. August 1813 in Neidenstein (totgeboren)

6. Mayer, Kehla (+ MAIER, Julia)^[4] (isr) * 4. Oktober 1814 in Neidenstein + 23. Januar 1816 in Neidenstein Notiz: 1815 Julia 4. X. 1814

<272>

Mayer, Simon Herz (oo 1817 HERZ Simon, + MAIER, # MAYER Simon ben Naftali Herz) weitere Familie/n: <271> <273>

oo 28. Juli 1817 Rohrbach, Sinsheim^[3]

Weil, Meryam (# Mirjam Mergem bat Löb, oo Heia Mariam)^{[4] [5]} (isr) * errechnet 1793 in Weiler, Sinsheim + 17. März 1820 in Neidenstein

Vater: Weil, Löw Isaak + 23. Juli 1813 in Weiler, Sinsheim Beruf: Handelsmann Weiler, Sinsheim - Mutter: , Beierle + 27. Januar 1812 in Weiler, Sinsheim

Kind(er):

1. Mayer, Anonyma (Mädchen)^[2] (isr) * 26. Juli 1818 in Neidenstein + 26. Juli 1818 in Neidenstein

2. Mayer, Babette (oo MAIER) (isr) * etwa 1819 in Neidenstein + 12. Dezember 1856 in Sandhausen 1oo 30. Dezember 1846 Sandhausen - Marx, Salomon II * 18. September 1819 in Sandhausen Beruf: Handelsmann

<273>

Mayer, Simon Herz (oo 1817 HERZ Simon, + MAIER, # MAYER Simon ben Naftali Herz) weitere Familie/n: <271> <272>

oo 30. Mai 1822 Neidenstein^[3]

Weikersheimer, Gütel (oo+ MOSES Gütel, # bat Moses STRAUß)^{[4] [5]} (isr) * errechnet 1786 in Aub + 23. November 1828 in Neidenstein

Vater: Weikersheimer, Moses Beruf: Rabbiner Aub - Mutter: , Sila

Kind(er):

1. Mayer, Sprinz Sophia (* MAIER)^[2] (isr) * 11. April 1823 in Neidenstein 1oo Marx, Moses Hirsch <266>

2. Mayer, Moses (MAIER)^[2] (isr) * 13. November 1824 in Neidenstein 1oo Mayer, Ester (Esther, Ernestine) <288>

3. Mayer, Liebmann^{[2] [4]} (isr) * 8. Oktober 1828 in Neidenstein + 26. Oktober 1828 in Neidenstein

4. Mayer, Gütel (Caroline)^[2] (isr) * 8. Oktober 1828 in Neidenstein 1oo Mayer, Isaac (* MAIER) <291>

<274>

Mayer, Liebmann Elieser Herz (oo 1810 HERZ Liebmann, + MAIER, # Elieser ben Naftali)^{[4] [5]} (isr) * 19.

Oktober 1776 in Neidenstein + 28. Juli 1848 in Neidenstein

Vater: Mayer, Herz Naftali Isaac (MAIER, # Naftali ben Isaak) * etwa 1737 - Mutter: Simon, Weile (# Bejle, Bela Simon, Beila, Babette, Veile) * etwa 1735 <268>

weitere Familie/n: <275> Beruf: Schutzbürger, Handelsmann, Viehhändler, Makler Notiz: 1815 Liebmann Herz L. Mayer 19. X. 1776 Cattle trader and broker 1819 Liebmann Mayer

oo 1810 Neidenstein^[3]

David, Hanna (# Hanna bat David)^{[4] [5]} (isr) * etwa 1782 + 18. Juli 1812 in Neidenstein

Vater: , David

Kind(er):

1. Mayer, Liebmann (+ MAIER)^[4] (isr) * errechnet 1806 in Neidenstein + 30. Juli 1814 in Neidenstein (Nervenfieber)

2. Mayer, Sara (* MAIER)^[2] (isr) * 9. November 1811 in Neidenstein 1oo Mayer, Moses Hirsch <283>

<275>

Mayer, Liebmann Elieser Herz (oo 1810 HERZ Liebmann, + MAIER, # Elieser ben Naftali) weitere Familie/n:

<274>

oo 30. April 1813 Tairnbach^[3]

Haller, Rosa (# Rösle bat Josef, Rosina)^{[4] [5]} (isr) * 5. Oktober 1783 in Eschelbach, Sinsheim + 31. März 1862 in Neidenstein

Vater: Haller, Joseph (+ HALL, WEIL) * errechnet 1754 in Eschelbach, Sinsheim + 16. Januar 1824 in Neidenstein

(Schwindsucht) Beruf: Israelitischer Lehrer Karlsruhe, Handelsmann - Mutter: Joseph, Bela (LIEBMANN, Feila) * errechnet 1756 in Eschelbach, Sinsheim + 6. April 1818 in Neidenstein

Notiz: 1815 Rosette 5. X. 1783

Kind(er):

1. Mayer, Herz (oo MAIER, # MAIER Herz ben Liebmann, jung 1850)^{[2] [4] [5]} (isr) * 12. April 1815 in Neidenstein 1oo Dührenheimer, Schanet (# Jeanette Schönle) <284>

2. Mayer, Fail Fanny (oo MAIER) (isr) * etwa 1819 in Neidenstein 1oo Sinsheimer, Maier haLevi <401>

<276>

Mayer, Alexander Sander Herz (+ MAIER, # MAYER Alexander Sender ben Naftali Herz)^{[4] [5]} (isr) * 4.

November 1786 in Neidenstein + 2. April 1862 in Neidenstein

Vater: Mayer, Herz Naftali Isaac (MAIER, # Naftali ben Isaak) * etwa 1737 - Mutter: Simon, Weile (# Bejle, Bela Simon, Beila, Babette, Veile) * etwa 1735 <268>

Beruf: Schutzbürger, Handelsmann Notiz: 1815 Alexander Herz . Mayer 4. XI. 1786 cattle trader 1819 Senter Mayer

oo 17. Januar 1815 Kleineicholzheim, Schefflenz^[3]

Strauß, Gütel (# Jitle, + Jette, oo Jedle, Jentel, STRAUSS)^{[4] [5]} (isr) * 27. Januar 1790 in Merzingen,

Mönchsdeggingen + 23. November 1861 in Neidenstein

Vater: Strauß, Kohulist Beruf: Rabbiner

Notiz: 1815 Jutle 27. I. 1790

Kind(er):

1. Mayer, Sarah^[2] (isr) * 2. Dezember 1815 in Neidenstein Auswanderung: vor 1850

2. Mayer, Händle Johanna (# Hanchen)^[2] (isr) * 26. Mai 1817 in Neidenstein 1oo Kaufmann, Herz (# Herman) <217>

3. Mayer, Anonymus (Knabe)^{[2] [4]} (isr) * 21. August 1819 in Neidenstein + 21. August 1819 in Neidenstein

4. Mayer, Rosalia^[2] (isr) * 13. September 1820 in Neidenstein

5. Mayer, Abraham From (* oo MAIER # MAYER Abraham ben Alexander)^{[2] [4] [5]} (isr) * 21. Februar 1823 in Neidenstein 1oo Strauß, Sara Sophie (# Sofie) <287>

6. Mayer, Simon Herz^{[2] [4]} (isr) * 4. April 1825 in Neidenstein + 11. Januar 1864 in Pforzheim (verstorben in der Heil- und Pflegeanstalt)

7. Mayer, Lazarus^{[2] [4]} (isr) * 1. April 1827 in Neidenstein + 14. April 1827 in Neidenstein

8. Mayer, Gütel^{[2] [4]} (isr) * 13. Juli 1828 in Neidenstein + 17. Oktober 1828 in Neidenstein

9. Mayer, Isaac (* MAIER)^[2] (isr) * 14. Mai 1830 in Neidenstein Beruf: Sattler Auswanderung: 1849 unbekannt

<277>

Mayer, Isaac Maier (oo MAIER # MAYER Mayer Meir ben)^{[4] [5]} (isr) * 1790 in Neidenstein + 28. Juni 1877 in Neidenstein

Vater: Mayer, Isaac (# MAIER Isaak Eisik ben Meir) * 1747 - Mutter: Abraham, Breinle Barbara (# MAIER Breinle bat Abraham, Babette, Braunette, ARON, +Sohn geb. MAYER) * errechnet 1755 <269>

weitere Familie/n: <278> Beruf: (Schutz)Bürger, Metzgermeister Notiz: 1815 Mayer Isaak 1790 Wohnort: untere Straße Haus 47 1876 Neidenstein

oo 22. August 1815 Neidenstein^[3]

Cobold, Händle (COPOLD, Hindle, # Henriette Hindel)^{[4] [5]} (isr) * zwischen 1787 und 1790 in Dettensee, Horb a.N. + 29. März 1831 in Neidenstein

Vater: Cobold, Haium - Mutter: , Sara
Kind(er):

1. Mayer, Aaron (* MAIER)^{[2] [4]} (isr) * 1. Dezember 1816 in Neidenstein + 9. September 1817 in Neidenstein
2. Mayer, Aron Löb (# Aron Löb, * MAIER)^{[2] [4] [5]} (isr) * 1. Juni 1818 in Neidenstein + 30. Oktober 1882 in Neidenstein Beruf:
Handelsmann, Metzgergehilfe
3. Mayer, Ester^[2] (isr) * 20. Februar 1820 in Neidenstein
4. Mayer, Jacobina^[2] (isr) * 22. Februar 1822 in Neidenstein
5. Mayer, Sara^[2] (isr) * 11. Juli 1824 in Neidenstein Auswanderung: zwischen 1850 und 1852 USA
6. Mayer, Lisette^[2] (isr) * 21. Mai 1826 in Neidenstein Auswanderung: zwischen 1850 und 1852 USA

<278>

Mayer, Isaac Maier (oo MAIER # MAYER Mayer Meir ben) weitere Familie/n: <277>
oo 10. August 1831 Berlichingen, Schöntal/Jagst^[3]

Grünebaum, Babette (# Babet Bessle, oo GRÜNBAUM)^{[4] [5]} (isr) * 2. Januar 1803 in Berlichingen,
Schöntal/Jagst + 7. Januar 1876 in Neidenstein

Vater: Grünebaum, Isaac Joseph * 7. September 1772 in Berlichingen, Schöntal/Jagst + 11. September 1841 in Berlichingen,
Schöntal/Jagst Beruf: Handelsmann - Mutter: Kaufmann, Daube (bei + Tochter Feil Taub) * 2. Juli 1779 + 14. Dezember
1852 in Berlichingen, Schöntal/Jagst

Kind(er):

1. Mayer, Wolf (+ MAIER)^{[2] [4]} (isr) * 28. Oktober 1832 in Neidenstein + 1. Mai 1833 in Neidenstein
2. Mayer, Joseph (* MAIER)^[2] (isr) * 4. Februar 1834 in Neidenstein Auswanderung: 15. November 1853 USA
3. Mayer, Babet (*+ MAIER, + Babette)^{[2] [4]} (isr) * 28. Mai 1836 in Neidenstein + 16. März 1852 in Neidenstein
4. Mayer, Anonymus (Knabe, *+ MAIER)^{[2] [4]} (isr) * 29. September 1838 in Neidenstein + 5. Oktober 1838 in Neidenstein
5. Mayer, Kaufmann (KafI, * MAIER, # MAYER Kaufmann Jekutiel ben Meir)^{[2] [4] [5]} (isr) * 7. Oktober 1839 in Neidenstein 1oo Mayer,
Karolina (* MAIER, # Auguste, Gustel) <293>
6. Mayer, Isaak II (* MAIER, # Isack, jung 1871-1884)^{[2] [4] [5]} (isr) * 8. April 1842 in Neidenstein 1oo Haber, Adelheid (# Adelheid Edel)
<294>
7. Mayer, Edel (* MAIER, + Emma)^[2] (isr) * 3. Oktober 1844 in Neidenstein 1oo Bamberger, Viktor (ooFerdinand) <29>
8. Mayer, Fanny (* MAIER)^[2] (isr) * 25. Februar 1847 in Neidenstein

<279>

Mayer, Joseph (oo MAIER # MAYER Josef ben Meir)^{[4] [5]} (isr) * errechnet 11. März 1792 in Neidenstein + 13.
Januar 1863 in Neidenstein

Vater: Mayer, Maier (Meir, Meier, Maier) * etwa 1755 - Mutter: Liebmann, Jachet (Lippmann, Jachet David, # Jachet bat
Aron Liebmann) * errechnet 1757 <270>

Beruf: Schutzbürger, Handelsmann Notiz: 1819 Joseph Mayer
oo 11. April 1815 Neidenstein^[3]

Eisenmann, Besla (# Babette Bessle)^{[4] [5]} (isr) * errechnet 1785 in Hainstadt, Buchen/Odenwald + 23.
Dezember 1861 in Neidenstein

Vater: Eisenmann, David Daniel Aron Sodik * 1754 + 28. September 1847 in Hainstadt, Buchen/Odenwald Beruf:
Handelsmann - Mutter: Eisenmann, Gola * 1753 + 13. Februar 1820 in Hainstadt, Buchen/Odenwald

Kind(er):

1. Mayer, Maier Joseph (*MAIER, jung 1850)^[2] (isr) * 25. März 1816 in Neidenstein 1oo Wiener, Lisette (Lisette Liebet bat Wolf) <285> 2oo
Sternfels, Bräuel Brunette (Bertha) <286>
2. Mayer, Hanna (* MAIER, Johanna)^{[2] [5]} (isr) * 31. Oktober 1817 in Neidenstein 1oo Hirsch, Kaufmann <145>

<280>

Mayer, Marx (+ MAIER, # MAYER Marx Mordechai ben Issak)^{[4] [5]} (isr) * errechnet 1800 in Neidenstein + 10.
Juni 1861 in Neidenstein

Vater: Mayer, Isaac (# MAIER Isaak Eisik ben Meir) * 1747 - Mutter: Abraham, Breinle Barbara (# MAIER Breinle bat
Abraham, Babette, Braunette, ARON, +Sohn geb. MAYER) * errechnet 1755 <269>

Beruf: Schutzbürger, Handelsmann, Metzgermeister Notiz: 1815 Marx 1801 nach 1819 Marx Isack
oo 7. November 1826 Neidenstein^[3]

Levi, Jette Henriette (* Ithel # Jette bat Jonathan haLevi)^{[4] [5]} (isr) * 16. August 1789 in Archshofen, Creglingen +
13. Mai 1870 in Neidenstein

Vater: Levi, Jonathan Aaron * 18. Dezember 1759 in Archshofen, Creglingen Beruf: Handelsmann - Mutter: Pfeitter, Esther
* 15. Oktober 1760 in Archshofen, Creglingen + 15. August 1797 in Archshofen, Creglingen

Kind(er):

1. Mayer, Jonathan (MAIER, Jondov, Jontef, # Jonathan Jontov)^{[2] [4] [5]} (isr) * 27. Februar 1827 in Neidenstein 1oo Mayer, Ester (*
MAIER, # MAIER Ernestine Esther bat Jonas MAYER, Ernestina) <289> 2oo Kaufmann, Fanny (nach 1880 Clara, #Klara, 1882 Babette 1883
Babette Clara) <290>
2. Mayer, Ester (Esther, Ernestine)^[2] (isr) * 13. Februar 1828 in Neidenstein 1oo Mayer, Moses (MAIER) <288>
3. Mayer, Isaac (* MAIER)^[2] (isr) * 26. Oktober 1833 in Neidenstein 1oo Mayer, Gütel (Caroline) <291>

<281>

Mayer, Marx (isr) * 30. Mai 1802 in Gommersheim + 5. Februar 1860 in Gommersheim

Vater: Mayer, Abraham - Mutter: Lehmann, Claire

Beruf: Handelsmann, Krämer

oo 6. Juni 1845 Gommersheim

Westheimer, Zerla^[2] (isr) * 18. Juli 1816 in Neidenstein + 30. November 1885 in Mannheim

Vater: Westheimer, Marx Aron (# Mordechai ben Aron, + WESTHEIMER) * 29. April 1780 - Mutter: Pfeifer, Rebekka * 17.

Januar 1792 <444>

weitere Familie/n: <61>

Kind(er):

1. Mayer, Marx (isr) * 17. Februar 1846 in Gommersheim + 3. Dezember 1905 in Speyer 1oo 1878 Speyer - Lussheimer, Sara * 5. Juni 1856 in Hockenheim + 7. Dezember 1943 in Gurs Notiz: oo Marx Max MAYER
2. Mayer, Clara (isr) * 30. Mai 1847 in Gommersheim + 31. März 1848 in Gommersheim
3. Mayer, Ferdinand (isr) * 13. März 1849 in Gommersheim Notiz: oo 03.07.1881 Darmstadt Jettchen MEYER
4. Mayer, Friederika (isr) * 30. Mai 1856 in Gommersheim + 6. April 1857 in Gommersheim

<282>

Mayer, Jonas (+ MAIER, # MAYER Jonas ben Isaak)^{[1] [2] [4] [5]} (isr) * 24. Juli 1803 in Neidenstein + 9. Januar 1875 in Neidenstein

Vater: Mayer, Isaac (# MAIER Isaak Eisik ben Meir) * 1747 - Mutter: Abraham, Breinle Barbara (# MAIER Breinle bat Abraham, Babette, Braunette, ARON, +Sohn geb. MAYER) * errechnet 1755 <269>

Beruf: (Schutz)Bürger, Handelsmann, Metzgermeister Notiz: 1815 Jonas 1804 1819 Jonas Maier

oo 1. Juli 1829 Neidenstein^[3]

Levi, Karoline (* Kahla # Karolina Golla)^{[4] [5]} (isr) * 10. August 1795 in Archshofen, Creglingen + 22. März 1876 in Neidenstein

Vater: Levi, Jonathan Aaron * 18. Dezember 1759 in Archshofen, Creglingen Beruf: Handelsmann - Mutter: Pfeitter, Esther * 15. Oktober 1760 in Archshofen, Creglingen + 15. August 1797 in Archshofen, Creglingen

Wohnort: 1876 Neidenstein

Kind(er):

1. Mayer, Barbara^[2] (isr) * 26. März 1831 in Neidenstein
2. Mayer, Ester (* MAIER, # MAIER Ernestine Esther bat Jonas MAYER, Ernstina)^{[2] [4] [5]} (isr) * 9. Januar 1833 in Neidenstein 1oo Mayer, Jonathan (MAIER, Jondov, Jontef, # Jonathan Jontov) <289>
3. Mayer, Isaac I (* MAIER)^{[2] [4] [5]} (isr) * 19. September 1834 in Neidenstein 1oo Schlesinger, Jette (# Jette Jendle) <292>

<283>

Mayer, Moses Hirsch (isr) * 13. Juni 1810 in Königsbach, Königsbach-Stein + 9. Dezember 1859 in Königsbach, Königsbach-Stein

Vater: Mayer, David * errechnet 1767 + 12. April 1849 in Königsbach, Königsbach-Stein Beruf: Schutzbürger Königsbach, Königsbach-Stein, Handelsmann - Mutter: Oppenheimer, Fromet * errechnet 11. Juni 1774 in Reilingen + 18. Juni 1826 in Königsbach, Königsbach-Stein

Beruf: Handelsmann

oo 3. Februar 1836 Diedelsheim

Mayer, Sara (* MAIER)^[2] (isr) * 9. November 1811 in Neidenstein + 5. April 1869 in Königsbach, Königsbach-Stein

Vater: Mayer, Liebmann Elieser Herz (oo 1810 HERZ Liebmann, + MAIER, # Elieser ben Naftali) * 19. Oktober 1776 -

Mutter: David, Hanna (# Hanna bat David) * etwa 1782 <274>

Notiz: 1815 Sara 4. I. 1811

Kind(er):

1. Mayer, Maier Hirsch (isr) * 28. Dezember 1836 in Königsbach, Königsbach-Stein + 22. April 1838 in Königsbach, Königsbach-Stein
2. Mayer, Hanna (isr) * 21. Juli 1838 in Königsbach, Königsbach-Stein
3. Mayer, Hayum (isr) * 24. Mai 1840 in Königsbach, Königsbach-Stein
4. Mayer, Fanny (isr) * 24. Februar 1842 in Königsbach, Königsbach-Stein
5. Mayer, Herz (isr) * 16. September 1847 in Königsbach, Königsbach-Stein
6. Mayer, Gustel (isr) * 15. August 1849 in Königsbach, Königsbach-Stein

<284>

Mayer, Herz (oo MAIER, # MAIER Herz ben Liebmann, jung 1850)^{[2] [4] [5]} (isr) * 12. April 1815 in Neidenstein + 4. April 1869 in Neidenstein

Vater: Mayer, Liebmann Elieser Herz (oo 1810 HERZ Liebmann, + MAIER, # Elieser ben Naftali) * 19. Oktober 1776 -

Mutter: Haller, Rosa (# Rösle bat Josef, Rosina) * 5. Oktober 1783 <275>

Beruf: (Schutz)Bürger, Handelsmann Notiz: nach 1840 Herz Maier

oo 29. Mai 1844 Waibstadt^[3]

Dührenheimer, Schanet (# Jeanette Schönle)^{[2] [4] [5]} (isr) * 21. Oktober 1823 in Neidenstein + 5. Mai 1888 in Neidenstein

Vater: Dührenheimer, Abraham Zadok (# Abraham ben Zadok Arje) * 12. November 1789 - Mutter: Griesheimer, Bela Babette * 15. November 1794 <63>

Kind(er):

1. Mayer, Joseph (*ooMAIER)^[2] (isr) * 22. Januar 1846 in Neidenstein 100 Eisig, Emma <295>
2. Mayer, Zacharias (* MAIER, Zadikt, Zadok, Zodik)^[2] (isr) * 15. Mai 1848 in Neidenstein 100 Bär, Babette <296>
3. Mayer, Sophie (*+ MAIER)^{[2] [4]} (isr) * 8. Oktober 1850 in Neidenstein + 14. September 1851 in Neidenstein
4. Mayer, Fanny (*+ MAIER)^{[2] [4]} (isr) * 22. Januar 1852 in Neidenstein + 24. Januar 1853 in Neidenstein
5. Mayer, Liebmann (*+ MAIER)^{[2] [4]} (isr) * 17. September 1853 in Neidenstein + 5. Mai 1854 in Neidenstein
6. Mayer, Caecilie (* MAIER, Zipora)^[2] (isr) * 26. April 1855 in Neidenstein 100 Hirsch, Siegfried <152>

<285>

Mayer, Maier Joseph (*MAIER, jung 1850)^[2] (isr) * 25. März 1816 in Neidenstein
Vater: Mayer, Joseph (oo MAIER # MAYER Josef ben Meir) * errechnet 11. März 1792 - Mutter: Eisenmann, Besla (# Babette Bessle) * errechnet 1785 <279>
weitere Familie/n: <286> Beruf: (Schutz)Bürger, Handelsmann Auswanderung: 1867 USA
 oo 10. November 1840 Neidenstein^[3]

Wiener, Lisette (Lisette Liebet bat Wolf)^{[4] [5]} (isr) * 13. Februar 1816 in Heinsheim, Bad Rappenau + 1. November 1845 in Neidenstein

Vater: Wiener, Wolf * 16. September 1781 + 7. Mai 1838 in Heinsheim, Bad Rappenau - Mutter: Mayer, Reichel * 24. März 1790 in Heinsheim, Bad Rappenau + 9. Mai 1851 in Heinsheim, Bad Rappenau

Kind(er):

1. Mayer, Karolina (* MAIER, # Auguste, Gustel)^{[2] [4] [5]} (isr) * 13. Oktober 1841 in Neidenstein 100 Mayer, Kaufmann (Kaf, * MAIER, # MAYER Kaufmann Jekutiel ben Meir) <293>
2. Mayer, Emma (* MAIER)^[2] (isr) * 12. Oktober 1843 in Neidenstein Auswanderung: vor 1870 USA
3. Mayer, Heinriette (* MAIER)^[2] (isr) * 21. Dezember 1844 in Neidenstein Auswanderung: vor 1870 USA

<286>

Mayer, Maier Joseph (*MAIER, jung 1850) weitere Familie/n: <285>
 oo 25. August 1847 Bad Rappenau^[3]

Sternfels, Bräuel Brunette (Bertha) (isr) * errechnet 1824 in Stein am Kocher

Vater: Sternfels, Maier Bärle * etwa 1782 in Stein am Kocher - Mutter: Gutkind, Madel

Auswanderung: 1867 USA

Kind(er):

1. Mayer, David (* MAIER)^[2] (isr) * 23. Juli 1848 in Neidenstein Auswanderung: 1867 USA
2. Mayer, Malchen (* MAIER)^{[2] [4]} (isr) * 26. April 1850 in Neidenstein + 17. Mai 1850 in Neidenstein
3. Mayer, Malchen (* MAIER)^{[2] [4]} (isr) * 3. August 1851 in Neidenstein + 4. November 1855 in Neidenstein
4. Mayer, Aaron (* MAIER, Erwin)^[2] (isr) * 18. Februar 1853 in Neidenstein Auswanderung: 1867 USA
5. Mayer, Anonyma (Mädchen, *+ MAIER)^{[2] [4]} (isr) * 13. August 1854 in Neidenstein + 13. August 1854 in Neidenstein (totgeboren)
6. Mayer, Babette (* MAIER)^[2] (isr) * 21. Dezember 1855 in Neidenstein Auswanderung: 1867 USA
7. Mayer, Bernhard (* MAIER)^[2] (isr) * 10. Dezember 1856 in Neidenstein Auswanderung: 1867 USA
8. Mayer, Lisette (* MAIER)^{[2] [4]} (isr) * 24. April 1858 in Neidenstein + 2. Mai 1858 in Neidenstein
9. Mayer, Sophie (* MAIER)^{[2] [4]} (isr) * 3. Juli 1860 in Neidenstein + 13. Juli 1860 in Neidenstein
10. Mayer, Tobias (* MAIER)^[2] (isr) * 19. Juli 1861 in Neidenstein Auswanderung: 1867 USA
11. Mayer, Bertha^{[2] [4]} (isr) * 7. Juli 1863 in Neidenstein + 13. Juli 1863 in Neidenstein

<287>

Mayer, Abraham From (* oo MAIER # MAYER Abraham ben Alexander)^{[2] [4] [5]} (isr) * 21. Februar 1823 in Neidenstein + 1. März 1914 in Neidenstein

Vater: Mayer, Alexander Sander Herz (+ MAIER, # MAYER Alexander Sender ben Naftali Herz) * 4. November 1786 - Mutter: Strauß, Gütel (# Jitle, + Jette, oo Jedle, Jentel, STRAUSS) * 27. Januar 1790 <276>

Beruf: (Schutz)Bürger, Handelsmann Notiz: nach 1840 Abraham Maier

oo 20. April 1852 Sinsheim^[3]

Strauß, Sara Sophie (# Sofie)^{[4] [5]} (isr) * 19. August 1825 in Grombach, Bad Rappenau + 12. März 1894 in Neidenstein

Vater: Strauß, Lämmle * 23. April 1789 in Grombach, Bad Rappenau Beruf: Handelsmann - Mutter: Hochstetter, Elsbeth * 10. Mai 1798 in Michelfeld, Angelbachtal

Kind(er):

1. Mayer, Luise (* MAIER)^{[2] [4]} (isr) * 6. Februar 1853 in Neidenstein + 20. Februar 1853 in Neidenstein
2. Mayer, Lea (* MAIER)^{[2] [4] [5]} (isr) * 5. Mai 1854 in Neidenstein + 4. September 1854 in Neidenstein
3. Mayer, Lehmann (* MAIER, zwangsweise Name nach 1939 Israel)^[2] (isr) * 20. Oktober 1855 in Neidenstein 100 Strauß, Lina Lea <298>
4. Mayer, Bertha (* MAIER)^{[2] [5]} (isr) * 7. April 1857 in Neidenstein 100 Friedberger, Wolff (# Wolf, Benjamin) <116>
5. Mayer, Lilie (* MAIER)^{[2] [4] [5]} (isr) * 17. Juli 1858 in Neidenstein + 24. September 1858 in Neidenstein
6. Mayer, Elise (* MAIER, # Elise Edel bat Abraham)^{[2] [5]} (isr) * 29. November 1859 in Neidenstein + 13. November 1925 in Neidenstein

7. Mayer, Hannchen (* MAIER)^{[2] [4] [5]} (isr) * 26. Januar 1861 in Neidenstein 1oo Friedberger, Isaak laLevi (# haLevi Isaak ben Elieser Zwi) <119>

<288>

Mayer, Moses (MAIER)^[2] (isr) * 13. November 1824 in Neidenstein + 12. Januar 1905 in New York City, Kings (Brooklyn), New York, USA

Vater: Mayer, Simon Herz (oo 1817 HERZ Simon, + MAIER, # MAYER Simon ben Naftali Herz) * 7. August 1774 - Mutter: Weikersheimer, Gütel (oo+ MOSES Gütel, # bat Moses STRAUß) * errechnet 1786 <273>

Beruf: Schutzbürger, Handelsmann Auswanderung: 15. November 1853 USA

oo 4. November 1851 Neidenstein^[3]

Mayer, Ester (Esther, Ernestine)^[2] (isr) * 13. Februar 1828 in Neidenstein + März 1907 in New York City, Kings (Brooklyn), New York, USA

Vater: Mayer, Marx (+ MAIER, # MAYER Marx Mordechai ben Issak) * errechnet 1800 - Mutter: Levi, Jette Henriette (* Ithel # Jette bat Jonathan haLevi) * 16. August 1789 <280>

Auswanderung: 15. November 1853 USA

Kind(er):

1. Mayer, Karoline^{[2] [4]} (isr) * 24. April 1852 in Neidenstein + 30. Januar 1853 in Neidenstein
2. Mayer, Simon^[2] (isr) * 2. Juni 1853 in Neidenstein + zwischen 1855 und 1860 in New York City
3. Mayer, Betsey (isr) * errechnet 1855
4. Mayer, Paulina * 1. April 1856 in New York, USA + 13. Mai 1945 in Queens, New York, USA Notiz: oo Charles S LEVY
5. Mayer, George (isr) * errechnet 1857
6. Mayer, Herman (Harry Herman) (isr) * 2. Februar 1859 in New York City + 31. Januar 1939 in New York (Manhattan), New York, USA
7. Mayer, Sophia (isr) * 28. Juli 1861 in New York, USA + 7. Mai 1944 in New York (Manhattan), New York, USA Notiz: oo Solomon MAYER
8. Mayer, Marks (Max) (isr) * Juli 1864 in New York, USA + 11. Oktober 1925 in New York (Manhattan), New York, USA Notiz: oo Leah MANDLEMAN
9. Mayer, Lillie (isr) * 27. Dezember 1865 in New York, USA + 1932 Notiz: oo Louis B ROSENBERG

<289>

Mayer, Jonathan (MAIER, Jondov, Jontef, # Jonathan Jontov)^{[2] [4] [5]} (isr) * 27. Februar 1827 in Neidenstein + 14. Dezember 1908 in Neidenstein

Vater: Mayer, Marx (+ MAIER, # MAYER Marx Mordechai ben Issak) * errechnet 1800 - Mutter: Levi, Jette Henriette (* Ithel # Jette bat Jonathan haLevi) * 16. August 1789 <280>

weitere Familie/n: <290> Beruf: (Schutz)Bürger, Handelsmann, Metzgermeister, Eisenhandlung Wohnort: Haus 111 1876 Neidenstein, Haus 38 (Eschelbronner Str. 4) 1900 Neidenstein

oo 13. November 1855 Neidenstein^[3]

Mayer, Ester (* MAIER, # MAIER Ernstine Esther bat Jonas MAYER, Ernstina)^{[2] [4] [5]} (isr) * 9. Januar 1833 in Neidenstein + 2. Mai 1874 in Neidenstein

Vater: Mayer, Jonas (+ MAIER, # MAYER Jonas ben Isaak) * 24. Juli 1803 - Mutter: Levi, Karoline (* Kahla # Karolina Golla) * 10. August 1795 <282>

Kind(er):

1. Mayer, Anonyma (totes Mädchen *+ MAIER)^{[2] [4]} (isr) * 26. Dezember 1855 in Neidenstein + 26. Dezember 1855 in Neidenstein (totgeboren)
2. Mayer, Anonymus (Knabe *+ MAIER)^{[2] [4]} (isr) * 17. Juli 1857 in Neidenstein + 22. Juli 1857 in Neidenstein
3. Mayer, Isaak Hirsch (* MAIER, # MAYER Isaak Hirsch Zwi ben Jontov)^{[2] [4] [5]} (isr) * 8. Januar 1859 in Neidenstein 1oo Ettlinger, Friederike (Riwka) <299>
4. Mayer, Sophie (* MAIER)^[2] (isr) * 15. Mai 1861 in Neidenstein 1oo Israel, Götz <162>
5. Mayer, Pauline^{[2] [4]} (isr) * 29. Juli 1863 in Neidenstein + 29. April 1864 in Neidenstein
6. Mayer, Max^{[2] [4]} (isr) * 18. Mai 1865 in Neidenstein + 9. August 1865 in Neidenstein
7. Mayer, Friedmann (Fred)^[2] (isr) * 9. Juli 1866 in Neidenstein 1oo Adler, Bertha <302>
8. Mayer, Aaron (* MAIER)^{[2] [4]} (isr) * 23. Juni 1868 in Neidenstein + 31. August 1868 in Neidenstein
9. Mayer, Betti (*+MAIER)^{[2] [4] [5]} (isr) * 10. August 1869 in Neidenstein + 15. September 1871 in Neidenstein
10. Mayer, Adolf (* MAIER, # MAYER Adolf Benjamin ben Ester)^{[2] [5]} (isr) * 4. April 1871 in Neidenstein + 4. Juni 1930 in Niederhochstadt, Pfalz Beruf: Lehrer
11. Mayer, Ludwig (*MAIER, zwangsweise Name nach 1939 Israel)^[2] (isr) * 10. April 1874 in Neidenstein 1oo Israel, Bertha (zwangsweise Name nach 1939 Sara) <304>

<290>

Mayer, Jonathan (MAIER, Jondov, Jontef, # Jonathan Jontov) weitere Familie/n: <289>

oo 2. Juli 1875 Neidenstein^[3]

Kaufmann, Fanny (nach 1880 Clara, #Klara, 1882 Babetta 1883 Babette Clara)^{[2] [4] [5]} (isr) * 15. August 1850 in Neidenstein + 28. November 1934 in Neidenstein

Vater: Kaufmann, Wolf * 19. Januar 1812 - Mutter: Straßburger, Barbara (# Breinle, Babette, + SCHMITT) * errechnet 1806 <215>

Beruf: Dienstmagd

Kind(er):

1. Mayer, Julius^[2] (isr) * 15. April 1876 in Neidenstein 1oo Hart, Jennie <306>
2. Mayer, Gustav (zwangsweise Name nach 1939 Israel)^[2] (isr) * 30. April 1877 in Neidenstein 1oo Sommer, Jettchen <307>
3. Mayer, Ida (zwangsweise Name nach 1939 Sara)^[2] (isr) * 12. Februar 1879 in Neidenstein 1oo Mayer, Joseph II (* MAIER, genannt Zadok) <303>
4. Mayer, Bernhard^[2] (isr) * 30. April 1880 in Neidenstein 1oo Goldschmidt, Karoline (Lena) <311>
5. Mayer, Moritz^[2] ^[4] (isr) * 3. März 1882 + 1. April 1882 in Neidenstein Notiz: Mutter Babetta
6. Mayer, Alfred (zwangsweise Name nach 1939 Israel)^[2] (isr) * 29. Oktober 1883 in Neidenstein 1oo Strauß, Selma <314>
7. Mayer, Saly (zwangsweise Name nach 1939 Israel)^[2] (isr) * 20. Oktober 1886 in Neidenstein 1oo Strauß, Thekla <316>
8. Mayer, Bety (zwangsweise Name nach 1939 Sara)^[2] (isr) * 1. November 1888 in Neidenstein 1oo Sommer, Salomon <408>

<291>

Mayer, Isaac (* MAIER)^[2] (isr) * 26. Oktober 1833 in Neidenstein + 19. Februar 1909 in New York City, New York (Manhattan), New York, USA

Vater: Mayer, Marx (+ MAIER, # MAYER Marx Mordechai ben Issak) * errechnet 1800 - Mutter: Levi, Jette Henriette (* Ithel # Jette bat Jonathan haLevi) * 16. August 1789 <280>

Auswanderung: 15. November 1853 USA Beruf: Metzger 1896 New York City, New York, USA
oo 1856 USA

Mayer, Gütel (Caroline)^[2] (isr) * 8. Oktober 1828 in Neidenstein + zwischen 1910 und 1920 in New York City, New York, USA

Vater: Mayer, Simon Herz (oo 1817 HERZ Simon, + MAIER, # MAYER Simon ben Naftali Herz) * 7. August 1774 - Mutter: Weikersheimer, Gütel (oo+ MOSES Gütel, # bat Moses STRAUß) * errechnet 1786 <273>

Auswanderung: 15. November 1853 USA

Kind(er):

1. Mayer, Pauline (isr) * März 1857 in New York, USA
2. Mayer, Samuel (Simon) (isr) * April 1859 in New York, USA
3. Mayer, Ernestine (isr) * Dezember 1860 in New York, USA
4. Mayer, George (isr) * errechnet 1861
5. Mayer, Sophia (isr) * Januar 1863 in New York, USA Notiz: oo 07.08.1881 Manhattan Isaac KAUFMANN
6. Mayer, Max (isr) * errechnet 1864 in New York, USA + November 1880 in New York City
7. Mayer, Frances (isr) * Dezember 1865 in New York, USA
8. Mayer, Louis (isr) * Juli 1870 in New York, USA Notiz: oo 12.04.1891 Manhattan Caroline HACKER
9. Mayer, Joseph (isr) * Dezember 1875 in New York, USA

<292>

Mayer, Isaac I (* MAIER)^[2] ^[4] ^[5] (isr) * 19. September 1834 in Neidenstein + 3. März 1912 in Neidenstein

Vater: Mayer, Jonas (+ MAIER, # MAYER Jonas ben Isaak) * 24. Juli 1803 - Mutter: Levi, Karoline (* Kahla # Karolina Golla) * 10. August 1795 <282>

Beruf: (Schutz)Bürger, Handelsmann, Metzgermeister, Metzgerei Wohnort: Haus 48 1876 Neidenstein, Haus 56 (Bergstr. 32) 1900 Neidenstein

oo 9. November 1858 Neidenstein^[3]

Schlesinger, Jette (# Jette Jendle)^[4] ^[5] (isr) * 12. Januar 1836 in Bonfeld, Bad Rappenau + 12. Januar 1904 in Neidenstein

Vater: Schlesinger, Ruben * 4. September 1791 in Bonfeld, Bad Rappenau + 12. Januar 1850 in Bonfeld, Bad Rappenau -

Mutter: Adler, Marie * 27. September 1802 in Bonfeld, Bad Rappenau + 15. Februar 1876 in Bonfeld, Bad Rappenau

Kind(er):

1. Mayer, Ruben Rudolf (* MAIER, # MAYER Rudolf Ruben ben Isaak)^[2] ^[4] ^[5] (isr) * 2. September 1859 in Neidenstein 1oo Stern, Hannchen <300>
2. Mayer, Gedalja (* MAIER, + Gustav)^[2] ^[4] ^[5] (isr) * 19. September 1860 in Neidenstein + 14. September 1884 in Neidenstein Beruf: Kaufmann
3. Mayer, Bertha (* MAIER)^[2] (isr) * 17. Januar 1862 in Neidenstein 1oo Kälbermann, Max <201>
4. Mayer, Lina (* MAIER)^[2] (isr) * 9. November 1863 in Neidenstein
5. Mayer, Sophia (* MAIER)^[2] (isr) * 1. Dezember 1864 in Neidenstein 1oo Kramer, Bernhard <243>
6. Mayer, Anonyma^[2] ^[4] (isr) * 9. Juli 1866 in Neidenstein + 9. Juli 1866 in Neidenstein (totgeboren)

<293>

Mayer, Kaufmann (KafI, * MAIER, # MAYER Kaufmann Jekutiel ben Meir)^[2] ^[4] ^[5] (isr) * 7. Oktober 1839 in Neidenstein + 16. Februar 1914 in Neidenstein

Vater: Mayer, Isaac Maier (oo MAIER # MAYER Mayer Meir ben) * 1790 - Mutter: Grünebaum, Babette (# Babet Bessle, oo GRÜNBAUM) * 2. Januar 1803 <278>

Beruf: Bürger, Handelsmann, Metzgermeister, Metzgerei Wohnort: Haus 55 (Schloßstr. 6) 1900 Neidenstein

oo 27. Juni 1865 Neidenstein^[3]

Mayer, Karolina (* MAIER, # Auguste, Gustel)^[2] ^[4] ^[5] (isr) * 13. Oktober 1841 in Neidenstein + 27. Februar 1914 in Neidenstein

Vater: Mayer, Maier Joseph (*MAIER, jung 1850) * 25. März 1816 - Mutter: Wiener, Lisette (Lisette Liebet bat Wolf) * 13. Februar 1816 <285>

Kind(er):

1. Mayer, Elisabetha^[2] (isr) * 2. März 1864 in Neidenstein 1oo Keller, David <240>
2. Mayer, Isaak^{[2] [4]} (isr) * 30. November 1865 in Neidenstein + 6. Dezember 1865 in Neidenstein
3. Mayer, Pauline (# Pauline Breinle)^{[2] [4] [5]} (isr) * 29. Juli 1867 in Neidenstein + 16. Mai 1888 in Neidenstein Beruf: Näherin
4. Mayer, Regina (ooRosa)^[2] (isr) * 7. August 1870 in Neidenstein 1oo Stern, Sigmund <413>
5. Mayer, Wolf (*+ MAIER)^{[2] [4]} (isr) * 4. November 1872 in Neidenstein + 5. November 1872 in Neidenstein
6. Mayer, Isak (*+MAIER)^{[2] [4]} (isr) * 20. Oktober 1873 in Neidenstein + 14. Januar 1874 in Neidenstein
7. Mayer, Joseph III (* MAIER, # MAYER Josef III ben Jekutiel)^{[2] [4] [5]} (isr) * 13. September 1874 in Neidenstein 1oo Eppstein, Regina <305>
8. Mayer, Bety^{[2] [4]} (isr) * 11. Oktober 1877 in Neidenstein + 8. November 1878 in Neidenstein
9. Mayer, Thekla (zwangsweise Name nach 1939 Sara)^[2] (isr) * 8. März 1880 in Neidenstein 1oo Kaufmann, Lui (Liebmann, Ludwig, Louis, zwangsweise Name nach 1939 Israel) <235>

<294>

Mayer, Isaak II (* MAIER, # Isack, jung 1871-1884)^{[2] [4] [5]} (isr) * 8. April 1842 in Neidenstein + 16. Mai 1911 in Neidenstein

Vater: Mayer, Isaac Maier (oo MAIER # MAYER Mayer Meir ben) * 1790 - Mutter: Grünebaum, Babette (# Babet Bessle, oo GRÜNBAUM) * 2. Januar 1803 <278>

Beruf: Bürger, Handelsmann, Metzgermeister
oo 11. September 1867 Neidenstein^[3]

Haber, Adelheid (# Adelheid Edel)^{[4] [5]} (isr) * 29. September 1844 in Richen, Eppingen + 22. April 1899 in Neidenstein

Vater: Haber, Aaron Mayer * 11. Februar 1815 in Richen, Eppingen + 7. Oktober 1896 in Richen, Eppingen Beruf: Handelsmann - Mutter: Schlesinger, Johanna * etwa 1808 in Flehingen + 1. April 1863 in Richen, Eppingen

Kind(er):

1. Mayer, Hannchen (Johanna)^[2] (isr) * 24. August 1868 in Neidenstein 1oo Ottenheimer, Samuel <356>
2. Mayer, Joseph II (* MAIER, genannt Zadok)^{[2] [4] [5]} (isr) * 10. Januar 1870 in Neidenstein 1oo Mayer, Ida (zwangsweise Name nach 1939 Sara) <303>
3. Mayer, Emilie (* MAIER, zwangsweise Name nach 01.01.1939 Sara)^[2] (isr) * 8. August 1871 in Neidenstein 1oo Siegel, Adolf <391>
4. Mayer, Paulina (* MAIER)^{[2] [4]} (isr) * 1. Januar 1873 in Neidenstein + 1. September 1873 in Neidenstein
5. Mayer, Lina (*MAIER)^[2] (isr) * 27. März 1874 in Neidenstein
6. Mayer, Adolf (*MAIER)^{[2] [4] [5]} (isr) * 11. November 1875 in Neidenstein + 22. Oktober 1878 in Neidenstein
7. Mayer, Lui^{[2] [4]} (isr) * 9. Juni 1877 in Neidenstein + 24. August 1877 in Neidenstein
8. Mayer, Max^{[2] [4]} (isr) * 29. August 1878 in Neidenstein + 29. September 1878 in Neidenstein
9. Mayer, Theodor^{[2] [4]} (isr) * 15. März 1880 in Neidenstein + 25. September 1880 in Neidenstein
10. Mayer, Karl^[2] (isr) * 25. August 1881 in Neidenstein 1oo Reis, Fanny <312>
11. Mayer, Anonymus^[4] (isr) * 27. November 1882 in Neidenstein + 27. November 1882 in Neidenstein (totgeboren) Notiz: Kind männlichen Geschlechts
12. Mayer, Moritz (+ Moses)^{[2] [4]} (isr) * 10. Februar 1884 in Neidenstein + 7. Mai 1885 in Neidenstein
13. Mayer, Bertha^[2] (isr) * 21. August 1887 in Neidenstein 1oo Mannheimer, Alfons (zwangsweise Name nach 1939 Israel) <265>

<295>

Mayer, Joseph (*ooMAIER)^[2] (isr) * 22. Januar 1846 in Neidenstein + 20. Dezember 1912 in Bad Canstatt, Stuttgart

Vater: Mayer, Herz (oo MAIER, # MAIER Herz ben Liebmann, jung 1850) * 12. April 1815 - Mutter: Dührenheimer, Schanet (# Jeanette Schönle) * 21. Oktober 1823 <284>

Beruf: Bürger, Handelsmann Wohnort: Haus 125 1876 Neidenstein
oo 27. August 1874 Sinsheim^[3]

Eisig, Emma (isr) * 15. Januar 1854 in Kochendorf + 22. Juli 1922 in Bad Canstatt, Stuttgart

Vater: Eisig, Hermann * 13. Juni 1809 in Kochendorf + 2. Mai 1887 in Heilbronn Beruf: Kaufmann Heilbronn - Mutter: Wertheimer, Henriette * 13. Oktober 1817 in Östringen + 29. Mai 1883 in Heilbronn

Kind(er):

1. Mayer, Rosa (*+MAIER)^{[2] [4]} (isr) * 25. Mai 1875 in Neidenstein + 5. Juni 1875 in Neidenstein
2. Mayer, Emil (*MAIER)^{[2] [4]} (isr) * 9. März 1876 in Neidenstein + 23. Juli 1876 in Neidenstein Wohnort: 1876 Neidenstein
3. Mayer, Herrmann^[2] (isr) * 15. April 1878 in Neidenstein 1oo Hirsch, Rosa <310>
4. Mayer, Julie^[2] (isr) * 14. Februar 1880 in Neidenstein
5. Mayer, Bety^{[2] [4]} (isr) * 2. Januar 1883 in Neidenstein + 29. Januar 1883 in Neidenstein
6. Mayer, Alfred^[2] (isr) * 1. August 1885 in Neidenstein + 12. November 1911 in Saargmünd

<296>

Mayer, Zacharias (* MAIER, Zadikt, Zadok, Zodik)^[2] (isr) * 15. Mai 1848 in Neidenstein + 5. August 1926 in

Schwetzingen

Vater: Mayer, Herz (oo MAIER, # MAIER Herz ben Liebmann, jung 1850) * 12. April 1815 - Mutter: Dührenheimer, Schanet (# Jeanette Schönle) * 21. Oktober 1823 <284>

Beruf: Bürger, Handelsmann Wohnort: 1897 Schwetzingen

oo 1. Dezember 1875 Sinsheim^[3]

Bär, Babette (isr) * 29. Juli 1853 in Neckarbischofsheim + 23. November 1933 in Mannheim

Vater: Bär, Moses Aron (* Aaron Mayer) * 13. Februar 1817 in Neckarbischofsheim + 7. März 1891 in Neckarbischofsheim - Mutter: Würzweiler, Henriette * 18. August 1822 in Hoffenheim, Sinsheim + 15. März 1878 in Neckarbischofsheim

Kind(er):

1. Mayer, Herrmann (zwangsweise Name nach 1939 Israel)^[2] (isr) * 1. Januar 1877 in Neidenstein + 13. März 1970 in Mannheim Wohnort: zwischen 1934 und 1939 Mannheim Auswanderung: 8. Februar 1939 Brüssel, Belgien
2. Mayer, Max^[2] (isr) * 11. November 1877 in Neidenstein 1oo Istel, Margaretha Christiana <309>
3. Mayer, Albert^[2] (isr) * 15. Juni 1879 in Neidenstein + 7. Dezember 1930 in Mannheim (jüdisches Krankenhaus)
4. Mayer, Ludwig (zwangsweise Name nach 1939 Israel)^[2] (isr) * 24. Dezember 1880 in Neidenstein + 27. August 1943 in Shanghai Beruf: Rechtsanwalt Berlin Auswanderung: 1939 Shanghai

<297>

Mayer, Max (isr) * 10. Januar 1851 in Neustadt an der Weinstraße + 30. Juli 1939 in Mannheim

Beruf: Kaufmann

oo etwa 1876

Runkel, Klara^[2] (isr) * 17. Januar 1854 in Neidenstein + 17. Dezember 1914 in Mannheim

Vater: Runkel, Leopold L**öb** Feist (# RUNKEL L**öb**) * 15. Oktober 1824 - Mutter: Bachert, Susanna (Süßel, +Sophia) * 26. August 1826 <381>

Kind(er):

1. Mayer, Hugo (isr) * 4. Juni 1877 in Neustadt an der Weinstraße + 10. Juli 1909 in Mannheim

<298>

Mayer, Lehmann (* MAIER, zwangsweise Name nach 1939 Israel)^[2] (isr) * 20. Oktober 1855 in Neidenstein + 2. April 1941 in Gurs (Schoa)

Vater: Mayer, Abraham From (* oo MAIER # MAYER Abraham ben Alexander) * 21. Februar 1823 - Mutter: Strauß, Sara Sophie (# Sofie) * 19. August 1825 <287>

Beruf: Bürger, Handelsmann, Viehhändler Wohnort: Haus 4 (Bahnhofstr. 59) 1900 Neidenstein, 1931 Neidenstein, 1939 Neidenstein, 22. Oktober 1940 Deportation Gurs
oo etwa 1884

Strauß, Lina Lea^[5] (isr) * etwa 1855 + 20. Dezember 1925 in Neidenstein

Vater: Strauß, Menachem

Kind(er):

1. Mayer, Alexander (Alex, zwangsweise Name nach 1939 Israel)^[2] (isr) * 27. September 1885 in Neidenstein 1oo Palm, Jenny <315>
2. Mayer, Ludwig^[2]^[4] (isr) * 5. November 1886 in Neidenstein + 30. Januar 1915 in Mametz, Frankreich (gefallen) Beruf: Kaufmann, Landwehrmann

<299>

Mayer, Isaak Hirsch (* MAIER, # MAYER Isaak Hirsch Zwi ben Jomtow)^[2] ^[4] ^[5] (isr) * 8. Januar 1859 in Neidenstein + 4. Oktober 1933 in Neidenstein

Vater: Mayer, Jonathan (MAIER, Jondov, Jontef, # Jonathan Jontov) * 27. Februar 1827 - Mutter: Mayer, Ester (* MAIER, # MAIER Ernestine Esther bat Jonas MAYER, Ernestina) * 9. Januar 1833 <289>

Beruf: Bürger, Handelsmann, Kaufmann, Holz- und Stoffhändler, Manufaktur, Kramladen Wohnort: Haus 37 (Eschelbronner Str. 2) 1900 Neidenstein, 1931 Neidenstein
oo 2. März 1887 Eppingen

Ettlinger, Friederike (Riwka)^[4] ^[5] (isr) * 24. März 1864 in Eppingen + 1. September 1929 in Neidenstein

Vater: Ettlinger, Abraham * 16. August 1815 in Eppingen + 9. Mai 1886 in Eppingen - Mutter: Stern, Crescentia Karolina * 22. Juli 1833 in Siegelsbach + 28. November 1904 in Neidenstein

Kind(er):

1. Mayer, Abraham^[4] ^[5] (isr) * 10. Dezember 1887 in Eppingen + 26. September 1895 in Neidenstein
2. Mayer, Friedrich (isr) * 14. November 1888 in Eppingen + 25. Februar 1889 in Eppingen
3. Mayer, Elsa (isr) * 15. November 1889 in Eppingen 1oo Katzauer, Maier (Maier Ben Binyamin) <204>
4. Mayer, Hedwig^[2] (isr) * 21. Juli 1895 in Neidenstein 1oo Tornheim, Berich <428>
5. Mayer, Jenny^[2] ^[4] ^[5] (isr) * 17. Februar 1901 in Neidenstein + 22. Juni 1902 in Neidenstein

<300>

Mayer, Ruben Rudolf (* MAIER, # MAYER Rudolf Ruben ben Isaak)^[2] ^[4] ^[5] (isr) * 2. September 1859 in Neidenstein + 19. Mai 1912 in Neidenstein

Vater: Mayer, Isaac I (* MAIER) * 19. September 1834 - Mutter: Schlesinger, Jette (# Jette Jendle) * 12. Januar 1836 <292>

Beruf: Bürger, Kaufmann, Manufakturwaren Wohnort: Haus 65 (Kirchgraben) 1900 Neidenstein

Stern, Hannchen (isr)

Kind(er):

1. Mayer, Kurt^[2] (isr) * 25. April 1896 in Neidenstein + 4. Mai 1917 (gefallen) Wohnort: Mannheim

<301>

Mayer, Albert Aaron (MEIER Aron, genannt Albert) (isr) * 1865 + 27. April 1929 in Hoffenheim, Sinsheim

Vater: Mayer, Abraham

Heumann, Clara (Kaufmann)^[2] (isr) * 27. Dezember 1862 in Hoffenheim, Sinsheim + 19. April 1926 in Hoffenheim, Sinsheim

Vater: Heumann, Menke * 25. April 1839 - Mutter: Kaufmann, Jette * 24. April 1841 <141>

Notiz: oo Albert Mayer 1865-1927

Kind(er):

1. Mayer, Karl (zwangsweise Name nach 1939 Israel) (isr) * 29. September 1894 in Frankfurt a. M. 1oo Wertheimer, Mathilde (zwangsweise Name nach 1939 Sara) <317>

<302>

Mayer, Friedmann (Fred)^[2] (isr) * 9. Juli 1866 in Neidenstein + 9. März 1935 in New York City, Bronx, New York, USA

Vater: Mayer, Jonathan (MAIER, Jondov, Jontef, # Jonathan Jontov) * 27. Februar 1827 - Mutter: Mayer, Ester (* MAIER, # MAIER Ernstine Esther bat Jonas MAYER, Ernstina) * 9. Januar 1833 <289>

Notiz: keine Kinder bekannt

oo 23. August 1891 New York, USA

Adler, Bertha (isr) * 17. November 1864 in Deutschland + 24. Juli 1948 in New York City, Bronx, New York, USA

Vater: Adler, Alexander - Mutter: , Johanna

<303>

Mayer, Joseph II (* MAIER, genannt Zadok)^[2] [4] [5] (isr) * 10. Januar 1870 in Neidenstein + 2. März 1928 in Neidenstein

Vater: Mayer, Isaak II (* MAIER, # Isack, jung 1871-1884) * 8. April 1842 - Mutter: Haber, Adelheid (# Adelheid Edel) * 29. September 1844 <294>

Beruf: Bürger, Metzgermeister, Viehhändler Wohnort: Eschelbronner Str. 10 1900 Neidenstein

oo 7. Mai 1902 Neidenstein^[3]

Mayer, Ida (zwangsweise Name nach 1939 Sara)^[2] (isr) * 12. Februar 1879 in Neidenstein + 10. Mai 1971 in New York City, New York, USA

Vater: Mayer, Jonathan (MAIER, Jondov, Jontef, # Jonathan Jontov) * 27. Februar 1827 - Mutter: Kaufmann, Fanny (nach 1880 Clara, #Klara, 1882 Babetta 1883 Babette Clara) * 15. August 1850 <290>

Beruf: Kolonialwarengeschäft Wohnort: 1931 Neidenstein, 1938 Neidenstein, 31. August 1938 Bruchsal Auswanderung: 22. Februar 1940 USA

Kind(er):

1. Mayer, Adelheid Ada^[2] [4] (isr) * 2. Dezember 1902 in Neidenstein + 18. Juli 1903 in Neidenstein

2. Mayer, Paula^[2] [4] (isr) * 24. April 1904 in Neidenstein + 6. September 1904 in Neidenstein

3. Mayer, Bety (Betty, zwangsweise Name nach 1939 Sara)^[2] (isr) * 11. Juli 1905 in Neidenstein 1oo Ullmann, Siegfried (zwangsweise Name nach 1939 Israel) <430>

4. Mayer, Flora^[2] [4] (isr) * 14. Dezember 1915 in Neidenstein + 11. Mai 1916 in Neidenstein

<304>

Mayer, Ludwig (*MAIER, zwangsweise Name nach 1939 Israel)^[2] (isr) * 10. April 1874 in Neidenstein + 23. August 1943 in Alboussière, Frankreich (Schoa, Krankenhaus)

Vater: Mayer, Jonathan (MAIER, Jondov, Jontef, # Jonathan Jontov) * 27. Februar 1827 - Mutter: Mayer, Ester (* MAIER, # MAIER Ernstine Esther bat Jonas MAYER, Ernstina) * 9. Januar 1833 <289>

Beruf: Bürger, Handelsmann, Kaufmann, Eisen- und Kohlenhandlung Wohnort: 1931 Neidenstein, 1938 Neidenstein, 1939 Neidenstein, 22. Oktober 1940 Deportation Gurs

oo 29. Juli 1901 Strümpfelbrunn

Israel, Bertha (zwangsweise Name nach 1939 Sara) (isr) * 9. November 1874 in Strümpfelbrunn + nach 7. März 1944 in KZ Auschwitz (Schoa)

Wohnort: 1939 Neidenstein, 22. Oktober 1940 Deportation Gurs

Kind(er):

1. Mayer, Erna (Irma)^[2] (isr) * 14. Juni 1902 in Neidenstein 1oo Strauß, Emil <426>

2. Mayer, Max (MAIJER)^[2] (isr) * 27. November 1907 in Neidenstein 1oo Marcus, Gisela Gittel <320>

<305>

Mayer, Joseph III (* MAIER, # MAYER Josef III ben Jekutiel)^[2] [4] [5] (isr) * 13. September 1874 in Neidenstein + 21. August 1920 in Neidenstein

Vater: Mayer, Kaufmann (Kafl, * MAIER, # MAYER Kaufmann Jekutiel ben Meir) * 7. Oktober 1839 - Mutter: Mayer, Karolina (* MAIER, # Auguste, Gustel) * 13. Oktober 1841 <293>

Beruf: Bürger, Metzgermeister, Metzgerei Wohnort: Neidenstein

oo etwa 1903

Eppstein, Regina (isr) * errechnet 1875 in Mühlingen, Horb a.N. + 4. Juni 1940 in New York City, New York

(Manhattan), New York, USA

Wohnort: 1936 Darmstadt Auswanderung: 31. März 1939 USA

Kind(er):

1. Mayer, Max (zwangsweise Name nach 1939 Israel)^[2] (isr) * 5. März 1904 in Neidenstein 100 Götz, Sophie <318>
2. Mayer, Herta (*Herda, zwangsweise Name nach 1939 Sara)^[2] (isr) * 9. Juli 1907 in Neidenstein 100 Haas, Paul <134> 200 Frank, Rudolf Julius <104>

<306>

Mayer, Julius^[2] (isr) * 15. April 1876 in Neidenstein + 12. Oktober 1952 in Yonkers, Westchester, New York, USA

Vater: Mayer, Jonathan (MAIER, Jondov, Jontef, # Jonathan Jontov) * 27. Februar 1827 - Mutter: Kaufmann, Fanny (nach 1880 Clara, #Klara, 1882 Babetta 1883 Babette Clara) * 15. August 1850 <290>

Auswanderung: 7. September 1890 USA

oo 21. Januar 1906 New York City, New York (Manhattan), New York, USA

Hart, Jennie (isr) * 27. Dezember 1881 in Yonkers, Westchester, New York, USA + 24. April 1972 in Manhasset, Nassau, New York, USA

Vater: Hart, Mitchell * Dezember 1851 in New York City, Bronx, New York, USA + 22. Juni 1924 in New York City, Bronx, New York, USA - Mutter: Strauss, Bertha * Juli 1863 in New York City, Bronx, New York, USA + 1924 in New York City, Bronx, New York, USA

Kind(er):

1. Mayer, Jerome (isr) * 31. August 1916 in New York City + 15. Dezember 2010 in New York City

<307>

Mayer, Gustav (zwangsweise Name nach 1939 Israel)^[2] (isr) * 30. April 1877 in Neidenstein + 1956 in New York, USA

Vater: Mayer, Jonathan (MAIER, Jondov, Jontef, # Jonathan Jontov) * 27. Februar 1827 - Mutter: Kaufmann, Fanny (nach 1880 Clara, #Klara, 1882 Babetta 1883 Babette Clara) * 15. August 1850 <290>

Auswanderung: 5. November 1939 USA

oo 25. Mai 1906 Frankfurt a. M.

Sommer, Jettchen (isr) * 7. März 1882 in Heinebach + 1952

Vater: Sommer, Moses * 26. Juli 1850 in Heinebach + 20. April 1907 in Frankfurt a. M. - Mutter: Stern, Bertha * 29. September 1848 in Ziegenhain + 7. Februar 1913 in Frankfurt a. M.

Auswanderung: 5. November 1939 USA

Kind(er):

1. Mayer, Irma (isr) * 1. Oktober 1907 in Frankfurt a. M. + 7. November 1985 in Nassau, New York, USA Notiz: oo Gustav Salmon
2. Mayer, Manfred M (isr) * 15. Juni 1916 in Frankfurt a. M. + 18. September 1984 in Baltimore City, Maryland, USA Notiz: oo Elinor S INDENBAUM

<308>

Mayer, Siegfried (* MEYER) (isr) * 19. Juli 1877 in Reichenbach, Lautertal + 1. Juli 1954 in Paramus, Bergen, New Jersey, USA

Vater: Mayer, Benjamin Beruf: Kaufmann Reichenbach, Lautertal, Ellenwarenhändler - Mutter: Mann, Rosa

Beruf: Handelsmann, Metzger, Viehhändler Wohnort: Bergstr .30 1931 Neidenstein, 1938 Neidenstein Auswanderung: 15. Juni 1938 USA

oo 13. Mai 1903 Neidenstein^[3]

Kaufmann, Clara^[2] (isr) * 26. Dezember 1877 in Neidenstein + 25. September 1949 in Paramus, Bergen, New Jersey, USA

Vater: Kaufmann, Marx I (# KAUFMANN Marx Mordechai ben Benjamin, Mordsche) * 22. März 1838 - Mutter: Weißkopf, Sara * 21. Juli 1833 <220>

Wohnort: Neidenstein Auswanderung: 15. Juni 1938 USA

Kind(er):

1. Mayer, Selma^[2] (isr) * 30. August 1904 in Neidenstein 100 Regensburger, Nathan <363>
2. Mayer, Saly^[2] (isr) * 27. Januar 1906 in Neidenstein 100 Bernstein, Blanche <319>
3. Mayer, Bety (Betty)^[2] (isr) * 27. Dezember 1907 in Neidenstein 100 Rosenbaum, Max <371>
4. Mayer, Grete^[2] (isr) * 18. November 1919 in Neidenstein 100 Greenbaum, Manfred <127>

<309>

Mayer, Max^[2] (isr) * 11. November 1877 in Neidenstein Auswanderung: 1907 USA

Vater: Mayer, Zacharias (* MAIER, Zadikt, Zadok, Zodik) * 15. Mai 1848 - Mutter: Bär, Babette * 29. Juli 1853 <296>
oo 2. Januar 1908 Milwaukee, Wisconsin, USA o|o zwischen 1920 und 1930

Istel, Margaretha Christiana (rk) * 3. März 1885 in Mainz

Vater: Istel, Jacob Beruf: Fabrikarbeiter - Mutter: Flach, Katharina

weitere Familie/n: F4085

Kind(er):

1. Mayer, Max * 29. August 1907 in Mainz + 22. Juli 1968 in Wisconsin, USA Notiz: oo 06.10.1928 Milwaukee Loraine Marie MANHARDT 1908-1977
2. Mayer, Hildegard * errechnet 1909 in Wisconsin, USA + vor 1920
3. Mayer, Albert H * errechnet 1912 in Wisconsin, USA
4. Mayer, Elizabeth * 12. Juli 1915 in Wisconsin, USA + 20. März 1985 in Milwaukee, Milwaukee, Wisconsin, USA Notiz: oo 10.10.1936 Milwaukee Martin KROENINGER

<310>

Mayer, Herrmann^[2] (isr) * 15. April 1878 in Neidenstein + 11. August 1951 in New York City, Kings (Brooklyn), New York, USA

Vater: Mayer, Joseph (*ooMAIER) * 22. Januar 1846 - Mutter: Eisig, Emma * 15. Januar 1854 <295>

Auswanderung: etwa 1938 Palästina, 25. April 1940 USA

oo 17. Dezember 1908 Bad Canstatt, Stuttgart

Hirsch, Rosa (isr) * 17. Dezember 1884 in Bad Canstatt, Stuttgart + 11. November 1952 in USA

Vater: Hirsch, Siegfried * 15. Juni 1852 - Mutter: Mayer, Caecilie (* MAIER, Zipora) * 26. April 1855 <152>

Auswanderung: etwa 1938 Palästina, 25. April 1940 USA

Kind(er):

1. Mayer, Ruth Caecilie (isr) * 9. April 1910 in Stuttgart + 3. Januar 2010 in Lake Success, Nassau, New York, USA Notiz: oo Rudolf BACH

2. Mayer, Anna Margot (isr) * 2. Juni 1920 in Stuttgart + 26. März 2013 in New York, USA Notiz: oo 27.05.1944 Brooklyn Robert GINELL

<311>

Mayer, Bernhard^[2] (isr) * 30. April 1880 in Neidenstein + 4. Juni 1935 in Frankfurt a. M.

Vater: Mayer, Jonathan (MAIER, Jondov, Jontef, # Jonathan Jontov) * 27. Februar 1827 - Mutter: Kaufmann, Fanny (nach 1880 Clara, #Klara, 1882 Babetta 1883 Babette Clara) * 15. August 1850 <290>

Beruf: Bäcker Offenbach a.M. Auswanderung: 1926 USA

oo 1905 Langenselbold

Goldschmidt, Karoline (Lena) (isr) * 21. Januar 1884 in Langenselbold

Vater: Goldschmidt, Simon * 20. April 1858 in Langenselbold + 29. September 1911 in Offenbach a.M. Beruf:

Handelsmann - Mutter: Rosenthal, Franziska * errechnet 1856 in Bürgel, Offenbach a.M. + 16. Mai 1918 in Offenbach a.M.

weitere Familie/n: F3960

<312>

Mayer, Karl^[2] (isr) * 25. August 1881 in Neidenstein + 3. Dezember 1935 in Frankfurt a. M.

Vater: Mayer, Isaak II (* MAIER, # Isack, jung 1871-1884) * 8. April 1842 - Mutter: Haber, Adelheid (# Adelheid Edel) * 29. September 1844 <294>

Beruf: Kaufmann

oo 5. September 1913 Schwäbisch Hall

Reis, Fanny (isr) * 21. November 1889 in Niederstetten, Gerabronn + 1942 (Schoa)

Vater: Reis, Joseph Beruf: Weinhändler - Mutter: Reiß, Frieda

Kind(er):

1. Mayer, Hans Julius (isr) * 26. Juni 1914 in Frankfurt a. M. + 6. Dezember 1940 in Gurs

2. Mayer, Frieda (Friedel) (isr) * 21. August 1919 in Frankfurt a. M. Auswanderung: 1940 Palästina

<313>

Mayer, Bernhard (isr) * 20. Oktober 1881 in Weisenheim am Berg + 19. April 1961 in New York City, Bronx, New York, USA

Vater: Mayer, Michael Beruf: Kaufmann - Mutter: Eichhold, Johanna

Beruf: Kaufmann, Weinkommisionär Auswanderung: 30. August 1941 USA

oo 28. August 1912 Heidelberg

Friedberger, Irma^[2] (isr) * 12. November 1889 in Neidenstein + 5. Februar 1971 in New York City, Bronx, New York, USA

Vater: Friedberger, Isaak laLevi (# haLevi Isaak ben Elieser Zwi) * 25. Januar 1860 - Mutter: Mayer, Hannchen (* MAIER) * 26. Januar 1861 <119>

Auswanderung: 30. August 1941 USA

Kind(er):

1. Mayer, Anneliese * 19. Juni 1913 in Weisenheim am Berg + 24. Mai 1974

2. Mayer, Ilse Beate * 12. Februar 1918 in Weisenheim am Berg + 21. Dezember 2011 in Savannah, Georgia, USA Notiz: oo 27.12.1942 Max FRANK

<314>

Mayer, Alfred (zwangsweise Name nach 1939 Israel)^[2] (isr) * 29. Oktober 1883 in Neidenstein + 1. Februar 1955 in Tilburg, Niederlande

Vater: Mayer, Jonathan (MAIER, Jondov, Jontef, # Jonathan Jontov) * 27. Februar 1827 - Mutter: Kaufmann, Fanny (nach 1880 Clara, #Klara, 1882 Babetta 1883 Babette Clara) * 15. August 1850 <290>

oo 7. Juli 1911 Frankfurt a. M.

Strauß, Selma (isr) * 19. Februar 1886 in Willmars + 15. Juni 1964 in Tilburg, Niederlande

Kind(er):

1. Mayer, Julius (isr) * 1914 + 22. Oktober 1989 in Tilburg, Niederlande

2. Mayer, Hilde (isr) * Juni 1917 in Amsterdam + 29. Dezember 2008 in Tilburg, Niederlande

<315>

Mayer, Alexander (Alex, zwangsweise Name nach 1939 Israel)^[2] (isr) * 27. September 1885 in Neidenstein + nach 10. August 1942 in KZ Auschwitz (Schoa)

Vater: Mayer, Lehmann (* MAIER, zwangsweise Name nach 1939 Israel) * 20. Oktober 1855 - Mutter: Strauß, Lina Lea * etwa 1855 <298>

Beruf: Kaufmann Wohnort: 1931 Neidenstein, 1938 Neidenstein, 1939 Neidenstein, 22. Oktober 1940 Deportation Gurs
oo 8. März 1921 Heidelberg

Palm, Jenny (isr) * 6. Februar 1892 in Grötzingen + nach 10. August 1942 in KZ Auschwitz (Schoa)

Vater: Palm, Joseph * 23. Januar 1854 in Grötzingen + 4. April 1923 in Grötzingen Beruf: Metzger - Mutter: Schießinger,
Helena * 27. April 1852 in Menzingen, Kraichtal + 20. Mai 1933 in Grötzingen

Wohnort: 1939 Neidenstein, 22. Oktober 1940 Deportation Gurs

<316>

Mayer, Saly (zwangsweise Name nach 1939 Israel)^[2] (isr) * 20. Oktober 1886 in Neidenstein + 8. Mai 1967 in
Tilburg, Niederlande

Vater: Mayer, Jonathan (MAIER, Jondov, Jontef, # Jonathan Jontov) * 27. Februar 1827 - Mutter: Kaufmann, Fanny (nach
1880 Clara, #Klara, 1882 Babetta 1883 Babette Clara) * 15. August 1850 <290>

Strauß, Thekla (isr) * 7. Dezember 1887 in Deutschland + 31. Dezember 1971 in Prescott, Leeds Greville, Ontario,
Kanada

Kind(er):

1. Mayer, Heinz Joachim (isr) * 17. Juli 1921 in Darmstadt + 15. März 1982 in Prescaott and Russell, Ontario, Kanada Notiz: oo 1948 Anita
Miriam ROOS 1925-2003

<317>

Mayer, Karl (zwangsweise Name nach 1939 Israel) (isr) * 29. September 1894 in Frankfurt a. M. + nach 14. August
1942 in KZ Auschwitz (Schoa)

Vater: Mayer, Albert Aaron (MEIER Aron, genannt Albert) * 1865 - Mutter: Heumann, Clara (Kaufmann) * 27. Dezember
1862 <301>

Beruf: Viehhändler Hoffenheim, Sinsheim, Metzger, Kantor

oo 3. November 1927 Neidenstein, Trauzeugen: Kaufmann Emmanuel Wertheimer 24 J Bruchsal, Viehhändler Benni
Heumann 50 J Hoffenheim^[3]

Wertheimer, Mathilde (zwangsweise Name nach 1939 Sara)^[2] (isr) * 18. Juni 1898 in Neidenstein + 31. August
1942 in KZ Auschwitz (Schoa)

Vater: Wertheimer, Maier * 6. Februar 1870 - Mutter: Kaufmann, Hanchen * 18. August 1872 <439>

<318>

Mayer, Max (zwangsweise Name nach 1939 Israel)^[2] (isr) * 5. März 1904 in Neidenstein + Mai 1972 in New
York, USA

Vater: Mayer, Joseph III (* MAIER, # MAYER Josef III ben Jekutiel) * 13. September 1874 - Mutter: Eppstein, Regina *
errechnet 1875 <305>

Notiz: keine Kinder Auswanderung: 11. Oktober 1936 USA

oo 5. Februar 1933 Darmstadt

Götz, Sophie (isr) * 14. April 1904 in Eberbach + 24. Februar 1984 in Riverside, California, USA

- Mutter: Blumenfeld,

Auswanderung: 11. Oktober 1936 USA

<319>

Mayer, Saly^[2] (isr) * 27. Januar 1906 in Neidenstein + 28. Juli 1993 in Pinellas Park, Pinellas, Florida, USA

Vater: Mayer, Siegfried (* MEYER) * 19. Juli 1877 - Mutter: Kaufmann, Clara * 26. Dezember 1877 <308>

Beruf: Metzger Auswanderung: 13. Dezember 1929 USA

oo 28. Oktober 1934 Newark, Essex, New Jersey, USA

Bernstein, Blanche (isr) * 15. Februar 1910 in Newark, Essex, New Jersey, USA

Vater: Bernstein, Sigmund - Mutter: , Fannie

Kind(er):

1. Mayer, Sandra (isr) * 27. November 1935 in Newark, Essex, New Jersey, USA + 26. November 2018 in Paterson, Passaic, New Jersey,
USA

2. Mayer, Carol R (isr) * 1. Februar 1939 in New Jersey, USA Notiz: oo Sep 1962 Leonard EHRENKRANZ

3. Mayer, Helene T (isr) * 17. September 1943 in New Jersey, USA Notiz: Ioo Aug 1964 Newark Allan FELDMAN Iloo 1992 Manhattan Henry
A SCHECHTER

<320>

Mayer, Max (MAIJER)^[2] (isr) * 27. November 1907 in Neidenstein + 6. Juli 1999 in Tilburg, Niederlande

Vater: Mayer, Ludwig (*MAIER, zwangsweise Name nach 1939 Israel) * 10. April 1874 - Mutter: Israel, Bertha
(zwangsweise Name nach 1939 Sara) * 9. November 1874 <304>

Auswanderung: 30. Oktober 1936 Tilburg, Niederlande

oo 10. März 1938 Tilburg, Niederlande

Marcus, Gisela Gittel (isr) * 3. Oktober 1914 in Berlin + 2003 in Amsterdam

Kind(er):

1. Mayer, Lodewijk (Ludo) (isr) * 27. August 1945 + 22. Juli 2002 in Nordholland

2. Mayer, Marion (isr) * 15. April 1950

<Münzesheimer>

<321>

Münzesheimer, Moses (isr) * 25. November 1817 in Rohrbach, Sinsheim + 10. Februar 1892 in Worms

Vater: Münzesheimer, Gumbel Machol * errechnet 1780 + 21. Juni 1824 in Rohrbach, Sinsheim Beruf: Buchbinder - Mutter: Moses, Rebekka Riske * 25. Dezember 1788 in Michelfeld, Angelbachtal + 25. Oktober 1875 in Rohrbach, Sinsheim
Beruf: Bürger Rohrbach, Sinsheim, Israelitischer Lehrer zwischen 1844 und 1851 Leutershausen, Israelitischer Lehrer
zwischen 1851 und 1878 Neidenstein
oo 20. August 1844 Rohrbach, Sinsheim

Oppenheimer, Jette (+ Henriette) (isr) * 3. Januar 1821 in Stebbach, Gemmingen + 2. November 1901 in Worms

Vater: Oppenheimer, David Aron * 1776 in Stebbach, Gemmingen + 30. Oktober 1866 in Stebbach, Gemmingen - Mutter: Bär, Bella * 1784 in Stebbach, Gemmingen + 18. Juli 1861 in Stebbach, Gemmingen

Kind(er):

1. Münzesheimer, Mina (isr) * 27. Januar 1847 in Leutershausen
2. Münzesheimer, Gustav (isr) * 18. März 1848 in Leutershausen Beruf: Soldat 1873 Cincinnati, Hamilton, Ohio, USA
3. Münzesheimer, Emma (isr) * 17. Dezember 1849 in Leutershausen 1oo Blum, Aaron Wolf <49>
4. Münzesheimer, Regina (Rosa)^[2] (isr) * 10. November 1851 in Neidenstein 1oo Kaufmann, Joseph Max <227>
5. Münzesheimer, Thekla^[2] (isr) * 4. Mai 1853 in Neidenstein 1oo Oppenheimer, Lehmann <343>
6. Münzesheimer, Ahron^[2] (isr) * 29. November 1854 in Neidenstein
7. Münzesheimer, Hannchen^[2] (isr) * 17. Juni 1856 in Neidenstein + 8. Februar 1910 in Worms Beruf: Modistin
8. Münzesheimer, Pauline^[2] (isr) * 8. Mai 1862 in Neidenstein 1oo Hess, Joseph <140>

<Neidensteiner>

<322>

Neidensteiner, Liebmann Elieser Simon (isr) * etwa 1725

oo etwa 1750

, Judith (isr)

Kind(er):

1. Neidensteiner, Gutel^[4] (isr) * errechnet 1751 + 30. Oktober 1836 in Neidenstein
2. Neidensteiner, Aron Liebmann (# Aron ben Elieser Liebmann) (isr) * 15. Februar 1758 in Neidenstein + 3. Juni 1830 in Wollenberg, Bad Rappenau 1oo Baruch, Gütel * 10. Februar 1761 in Wollenberg, Bad Rappenau + 21. November 1830 in Wollenberg, Bad Rappenau
3. Neidensteiner, Maier Liebmann (# NEIDENSTEINER Gedalja Meir ben Elieser, Mayer, SINSHEIMER)^{[4] [5]} (isr) * errechnet 1766 1oo Sinsheimer, Sprinz (# Sprinz bat Abraham) <323>

<323>

Neidensteiner, Maier Liebmann (# NEIDENSTEINER Gedalja Meir ben Elieser, Mayer, SINSHEIMER)^{[4] [5]} (isr) *
errechnet 1766 + 3. Dezember 1820 in Neidenstein

Vater: Neidensteiner, Liebmann Elieser Simon * etwa 1725 - Mutter: , Judith <322>

Beruf: Schutzbürger, Honig- und Wollhändler Notiz: 1809 Maier Liebmann 40J 1815 Mayer Liebmann M. Neidensteiner 1768

Honey and wool 1819 Mayer Neidensteiner

oo etwa 1802

Sinsheimer, Sprinz (# Sprinz bat Abraham)^{[4] [5]} (isr) * errechnet 1776 in Neidenstein + 22. Juli 1816 in
Neidenstein

Vater: Sinsheimer, Abraham Hayum haLevi (# haLevi Abraham ben Chajim) * errechnet 1725 - Mutter: , Gele <396>

Notiz: 1815 Sprinz 1773

Kind(er):

1. Neidensteiner, Gütle (# Jette Jitle, MAIER)^{[4] [5]} (isr) * 1803 in Neidenstein 1oo Kaufmann, Joseph Baruch (# Josef Baruch ben Mordechai Marx) <211>
2. Neidensteiner, Hayum (1822 ben Daniel MAYER)^[2] (isr) * 15. August 1809 in Neidenstein Notiz: 1815 Hayum 1809

<Obst>

<324>

Obst, Arthur (isr) * 30. Mai 1875 in Frankfurt a. M. + vor 1945 (Schoa)

Vater: Obst, Lippmann Leopold * etwa 1850 in Krotoschin, Posen + 10. Februar 1929 in Frankfurt a. M. Beruf: Schriftsetzer,

Korrektor - Mutter: Jonas, Katharina (Kätchen) * errechnet 1849 in Frankfurt a. M. + 9. Dezember 1924 in Frankfurt a.

M.

Beruf: Schriftsetzer

oo 11. August 1903 Frankfurt a. M.

Strauß, Rosa (zwangsweise Name nach 1939 Sara)^[2] (isr) * 3. Februar 1879 in Neidenstein + 1. Juli 1940 in
Herborn

Vater: Strauß, Simon Bär (STRAUSS) * 18. Juli 1843 - Mutter: Kirchheimer, Mina Mindel (# Minna Mindel) * errechnet 1845
<422>

<Oettinger>

<325>

Oettinger, Raphael (isr) * 11. Dezember 1872 in Ichenhausen + Mai 1944 in KZ Auschwitz (Schoa) Beruf: Schneider
oo etwa 1903

Bamberger, Sannche^[2] (isr) * 1. Juli 1877 in Neidenstein + 28. August 1943 in Ghetto Theresienstadt (Schoa)

Vater: Bamberger, Isaac * 3. Januar 1836 - Mutter: Türkheimer, Malchen (DÜRKHEIMER) * 11. Juli 1836 <26>

Wohnort: 1942 Ichenhausen

<Oppenheimer>

<326>

Oppenheimer, Isaac Seckel Joseph (# Isaak ben Josef)^{[4] [5]} (isr) * errechnet Juni 1744 in Neidenstein + 17. Dezember 1819 in Neidenstein

Vater: , Joseph

weitere Familie/n: <327> Beruf: Schutzbürger, Handelsmann, Viehhändler, Lederwarenhersteller Notiz: 1796 Isack Joseph 1809 Isaak Josef 64J 1815 Isaak Joseph I. Oppenheimer 1745 Leather manufacturer and cattle trader 1819 Isack Oppenheimer Wohnort: Haus 58 1796 Neidenstein
oo etwa 1775

, Caroline Gitel^[5] (isr) + 16. Mai 1803 in Neidenstein

Kind(er):

1. Oppenheimer, Joseph Isaac (# Josef ben Isaak)^{[4] [5]} (isr) * errechnet 1776 in Neidenstein 1oo Moses, Fratel (Fany LEVI) <328>
2. Oppenheimer, Wolf Benjamin Isaac (# Benjamin Wolf ben Isaak Seckel oo Karoline)^{[4] [5]} (isr) * errechnet 1777 in Neidenstein 1oo Machul, Mina Michal (# Mina Michle, Michal, JACOB, MACHOL, Mechle) <329>
3. Oppenheimer, Abraham Frohen Isaac (# Abraham ben Isaak, oo Frohen)^{[4] [5]} (isr) * errechnet 1784 in Neidenstein 1oo Kaufmann, Bela Babette (oo BEHL) <330>
4. Oppenheimer, Maria Mirjam (# Oppenheimer Maria Mirjam bat Isaak oo Karoline)^[5] (isr) * errechnet 1788 in Neidenstein + 27. Januar 1845 in Hoffenheim, Sinsheim 1oo etwa 1807 - Oppenheimer, Simon Zacharias * 13. Oktober 1783 in Hoffenheim, Sinsheim + 13. April 1847 in Hoffenheim, Sinsheim Beruf: Seifensieder

<327>

Oppenheimer, Isaac Seckel Joseph (# Isaak ben Josef) weitere Familie/n: <326>

oo etwa 1804

Jehuda, Schöndel Schanette (# Schöndel bat Jehuda)^{[4] [5]} (isr) * 1762 in Fürth + 31. August 1820 in Neidenstein

Vater: , Jehuda

Notiz: 1815 Jeanette 1762

<328>

Oppenheimer, Joseph Isaac (# Josef ben Isaak)^{[4] [5]} (isr) * errechnet 1776 in Neidenstein + 1. Januar 1823 in Neidenstein

Vater: Oppenheimer, Isaac Seckel Joseph (# Isaak ben Josef) * errechnet Juni 1744 - Mutter: , Caroline Gitel <326>

Beruf: Schutzbürger, Handelsmann, Lederwarenhersteller, Viehhändler Notiz: 1809 Josef Isaak 34J 1815 Josef Isaak Josef Oppenheimer 1773 Leather manufacturer and cattle trader 1819 Joseph Oppenheimer
oo etwa 1798

Moses, Fratel (Fany LEVI)^{[4] [5]} (isr) * errechnet 1772 in Sennfeld, Adelsheim + 30. November 1845 in Neidenstein

Vater: , Moses

Notiz: 1815 Fradel 1777

Kind(er):

1. Oppenheimer, Moses Joseph^{[4] [5]} (isr) * 1799 in Neidenstein 1oo Oppenheimer, Sophie Sprinz <332>
2. Oppenheimer, Karoline (isr) * errechnet 1803 in Neidenstein + etwa 1827 in Leutershausen Notiz: 1815 Jette 1803 1oo 18. November 1823 Heidelberg - Hirsch, Salomon * 19. Dezember 1798 in Leutershausen + 19. August 1857 in Leutershausen Beruf: Viehhändler, Handelsmann
3. Oppenheimer, Edel (#Edel bat Josef +Jette)^{[4] [5]} (isr) * errechnet 1805 in Neidenstein + 20. Juni 1869 in Neidenstein Notiz: 1815 Edel 1806
4. Oppenheimer, Wolf^{[1] [2] [4] [5]} (isr) * 12. Januar 1809 in Neidenstein 1oo Frank, Bertha Brendel <334>
5. Oppenheimer, Minke (*+ Minke JOSEPH)^{[2] [4]} (isr) * 1810 in Neidenstein + 1810 in Neidenstein
6. Oppenheimer, Schmuël (# Samuel ben Josef)^{[2] [4] [5]} (isr) * 31. Juli 1811 in Neidenstein + 12. November 1845 in Neidenstein Notiz: 1815 Samuel 1811

<329>

Oppenheimer, Wolf Benjamin Isaac (# Benjamin Wolf ben Isaak Seckel oo Karoline)^{[4] [5]} (isr) * errechnet 1777 in Neidenstein + 9. Juni 1842 in Neidenstein

Vater: Oppenheimer, Isaac Seckel Joseph (# Isaak ben Josef) * errechnet Juni 1744 - Mutter: , Caroline Gitel <326>

Beruf: Schutzbürger, Handelsmann, Viehhändler, Lederwarenhersteller Notiz: 1809 Wolf Isaac 32J 1815 Wolf Isaac W. Oppenheimer 1776 Leather manufacturer and cattle trader 1819 Wolf Oppenheimer
oo etwa 1803

Machul, Mina Michal (# Mina Michle, Michal, JACOB, MACHOL, Mechle)^{[4] [5]} (isr) * errechnet 1778 + 16. April 1863 in Neidenstein Notiz: 1815 Mechle 1784

Vater: Machul, Jacob

Kind(er):

1. Oppenheimer, Joseph^{[1] [2] [4] [5]} (isr) * 18. Januar 1804 in Neidenstein 1oo Gumbel, Jeanette (oo Schanet GUMBEL, GUMPEL) <333>
2. Oppenheimer, Carolina Gitel (isr) * errechnet 1806 in Neidenstein + 14. Januar 1873 in Östringen Notiz: 1815 Jette 1806 1oo 23. August 1825 Östringen - Wolf, Wolf I * etwa 1796 in Östringen + 15. März 1838 in Östringen
3. Oppenheimer, Sophie Sprinz^{[4] [5]} (isr) * 1808 in Neidenstein 1oo Oppenheimer, Moses Joseph <332>

4. Oppenheimer, Jeanette Jette (oo Jette # Schanett (Jeanette) Helena) (isr) * 1810 in Neidenstein + zwischen 1876 und 1877 in Ehrstädt, Sinsheim Notiz: 1815 Helena 1810 1oo 5. Juli 1837 Rohrbach, Heidelberg - Seligmann, Moses * 6. Dezember 1811 in Rohrbach, Heidelberg + 1876 in Ehrstädt, Sinsheim Beruf: Metzgermeister
5. Oppenheimer, Lazarus (# Moses Elieser Lazarus ben Benjamin Isaac)^{[2] [4] [5]} (isr) * 20. Oktober 1811 in Neidenstein + 8. Dezember 1815 in Neidenstein Notiz: 1815 Lazarus 1812
6. Oppenheimer, Vogel (Fanni, Fanny)^[2] (isr) * 8. Oktober 1813 in Neidenstein 1oo Wimpfheimer, Marx <448>
7. Oppenheimer, Henriette Hendle (# Henriette Hendle bat Wolf)^{[2] [5]} (isr) * 16. August 1815 in Neidenstein 1oo Ledermann, Isaac <246>
8. Oppenheimer, Marianne (oo Marie, Mina, Amalie)^[2] (isr) * 10. September 1817 in Neidenstein 1oo Dührenheimer, Sadok Löw (Zadok) <64>
9. Oppenheimer, Machul^{[2] [4] [5]} (isr) * 5. September 1819 in Neidenstein 1oo Ettlinger, Babette <341>
10. Oppenheimer, Isaac Wolf^{[2] [4]} (isr) * 4. August 1821 in Neidenstein + 22. Dezember 1823 in Neidenstein (Gallenfieber)
11. Oppenheimer, Babel^[2] (isr) * 15. April 1823 in Neidenstein 1oo Wimpfheimer, Marx <449>
12. Oppenheimer, Wihelmine (# Mina)^[2] (isr) * 13. August 1824 in Neidenstein 1oo Dührenheimer, Veist (# Feist) <65>

<330>

Oppenheimer, Abraham Frohen Isaac (# Abraham ben Isaak, oo Frohen)^{[4] [5]} (isr) * errechnet 1784 in Neidenstein + 17. Juni 1841 in Neidenstein

Vater: Oppenheimer, Isaac Seckel Joseph (# Isaak ben Josef) * errechnet Juni 1744 - Mutter: , Caroline Gitel <326>

Beruf: (Schutz)Bürger, Handelsmann, Viehhändler, Lederwarenhersteller, Wirt zum Gasthaus Rose Notiz: 1815 Abraham Isaac A. Oppenheimer r1781 Leather manufacturer and cattle trader 1819 Abraham Oppenheimer oo 1810 Neidenstein^[3]

Kaufmann, Bela Babette (oo BEHL)^[4] (isr) * 1787 in Neidenstein + 14. Januar 1876 in Neidenstein

Vater: Kaufmann, Isaac Beruf: Handelsmann

Notiz: 1815 Behle *1787 1876 +93 J Wohnort: 1876 Neidenstein

Kind(er):

1. Oppenheimer, Isaac (# Isack ben Abraham, Isaak Wolf)^{[2] [4] [5]} (isr) * 28. Juni 1812 in Neidenstein 1oo Würzweiler, Eva (# Eva Chawa bat Wolf) <335> 2oo Schlesinger, Bessle Babette <336>
2. Oppenheimer, Gütel (oo Karoline, Jette)^[2] (isr) * 6. Mai 1814 in Neidenstein 1oo Gumbel, Isaak Judas (# GUMPEL Isaak Judas ben Jehuda) <129> 2oo Oppenheimer, Maier Löw <339> o/o <337>
3. Oppenheimer, Hendle Hanchen (oo Henriette)^[2] (isr) * 3. Oktober 1816 in Neidenstein 1oo Bamberger, Liebmann (# Liebmann Elieser ben Naftali Herz) <24> 2oo Sinsheimer, Simon <405>
4. Oppenheimer, Löb Gumbel (# Gumpel Löb Efraim Arje ben Abraham)^{[2] [4] [5]} (isr) * 1. November 1818 in Neidenstein 1oo Stern, Sprinz Sophie <340>
5. Oppenheimer, Isaac Wolf^[2] (isr) * 1. Februar 1821 in Neidenstein Beruf: Handelsmann, Großherzoglicher Soldat 1842 Auswanderung: zwischen 1850 und 1852 USA
6. Oppenheimer, Moses Abraham^{[2] [4]} (isr) * 4. Februar 1822 in Neidenstein + 6. Juni 1822 in Neidenstein
7. Oppenheimer, Marianne Mina (Maria, Wilhelmine)^[2] (isr) * 15. Oktober 1823 in Neidenstein 1oo Oppenheimer, Maier <338>
8. Oppenheimer, Vogel^{[2] [4]} (isr) * 23. April 1826 in Neidenstein + 19. August 1826 in Neidenstein

<331>

Oppenheimer, Moses (isr) * etwa 1795 + vor 29. Juni 1848

Beruf: Schutzbürger Neckarsteinach

Oppenheimer, Janette (isr)

Kind(er):

1. Oppenheimer, Janette^[4] (isr) * errechnet 1825 in Neckarsteinach + 29. Juni 1848 in Neidenstein

<332>

Oppenheimer, Moses Joseph^{[4] [5]} (isr) * 1799 in Neidenstein + 22. Mai 1889 in Neidenstein

Vater: Oppenheimer, Joseph Isaac (# Josef ben Isaak) * errechnet 1776 - Mutter: Moses, Fratel (Fany LEVI) * errechnet 1772 <328>

Beruf: (Schutz)Bürger, Handelsmann, Viehhändler, Früchtenhändler Notiz: 1815 Moises 1799 nach 1819 Moses Oppenheimer oo 20. November 1827 Sinsheim^[3]

Oppenheimer, Sophie Sprinz^{[4] [5]} (isr) * 1808 in Neidenstein + 30. August 1867 in Neidenstein

Vater: Oppenheimer, Wolf Benjamin Isaac (# Benjamin Wolf ben Isaak Seckel oo Karoline) * errechnet 1777 - Mutter: Machul, Mina Michal (# Mina Michle, Michal, JACOB, MACHOL, Mechle) * errechnet 1778 <329>

Notiz: 1815 Sophie 1808

Kind(er):

1. Oppenheimer, Caroline^[2] (isr) * 13. September 1828 in Neidenstein 1oo Levi, Susmann <252>
2. Oppenheimer, Joseph^[2] (isr) * 15. Dezember 1830 in Neidenstein
3. Oppenheimer, Henriette Jette^[2] (isr) * 29. Oktober 1832 in Neidenstein Auswanderung: 31. Mai 1855 New York, USA
4. Oppenheimer, Barbara (Babette)^[2] (isr) * 17. November 1834 in Neidenstein Auswanderung: 31. Mai 1855 New York, USA
5. Oppenheimer, Isaac^[2] (isr) * 1. Mai 1836 in Neidenstein
6. Oppenheimer, Emma^[2] (isr) * 22. Oktober 1838 in Neidenstein 1oo Oppenheimer, Isaac Hirsch (# Isack Hirsch) <342>

<333>

Oppenheimer, Joseph^{[1] [2] [4] [5]} (isr) * 18. Januar 1804 in Neidenstein + 18. Januar 1876 in Neidenstein
Vater: Oppenheimer, Wolf Benjamin Isaac (# Benjamin Wolf ben Isaak Seckel oo Karoline) * errechnet 1777 - Mutter:
Machul, Mina Michal (# Mina Michle, Michal, JACOB, MACHOL, Mechle) * errechnet 1778 <329>
Beruf: (Schutz)Bürger, Handelsmann, Viehhändler Notiz: 1815 Josef 1804
oo 19. Oktober 1831 Hoffenheim, Sinsheim^[3]

Gumbel, Jeanette (oo Schanet GUMBEL, GUMPEL)^{[4] [5]} (isr) * 8. Februar 1810 in Hoffenheim, Sinsheim + 1. April 1892 in Neidenstein

Vater: Gumbel, Isaac (# GUMPEL Isaak ben Mordechai) * 18. Dezember 1772 in Hoffenheim, Sinsheim + 8. März 1837 in Hoffenheim, Sinsheim - Mutter: Reis, Mina Wilhelmine (# Mina Minkle bat Lazarus Leijser, Karoline LAZARUS) * 8. März 1777 in Wollenberg, Bad Rappenau + 15. März 1837 in Hoffenheim, Sinsheim

Kind(er):

1. Oppenheimer, Isaac (Isaac Wolf)^[2] (isr) * 14. Juli 1833 in Neidenstein Auswanderung: 24. Juni 1854 USA
2. Oppenheimer, Hanna^{[2] [4]} (isr) * 14. Juli 1833 in Neidenstein + 4. August 1833 in Neidenstein
3. Oppenheimer, Gumbel^{[2] [4]} (isr) * 5. April 1835 in Neidenstein + 15. April 1835 in Neidenstein
4. Oppenheimer, Sophia^{[2] [4]} (isr) * 19. Januar 1836 in Neidenstein + 20. Januar 1836 in Neidenstein
5. Oppenheimer, Isaac Hirsch (# Isack Hirsch)^{[2] [4] [5]} (isr) * 8. März 1837 in Neidenstein 1oo Oppenheimer, Emma <342>
6. Oppenheimer, Jakob^{[2] [4]} (isr) * 11. Februar 1840 in Neidenstein + 22. Februar 1840 in Neidenstein
7. Oppenheimer, Mina^[2] (isr) * 19. Januar 1841 in Neidenstein 1oo Ottenheimer, Isaak Hirsch <354>
8. Oppenheimer, Wolf^{[2] [4]} (isr) * 1. April 1843 in Neidenstein + 28. April 1845 in Neidenstein
9. Oppenheimer, Leopold^{[2] [4]} (isr) * 13. Februar 1846 in Neidenstein + 23. Februar 1846 in Neidenstein
10. Oppenheimer, Sophia^[2] (isr) * 11. Juli 1848 in Neidenstein

<334>

Oppenheimer, Wolf^{[1] [2] [4] [5]} (isr) * 12. Januar 1809 in Neidenstein + 8. Mai 1885 in Neidenstein

Vater: Oppenheimer, Joseph Isaac (# Josef ben Isaak) * errechnet 1776 - Mutter: Moses, Fratel (Fany LEVI) * errechnet 1772 <328>

Beruf: (Schutz)Bürger, Handelsmann Notiz: 1815 Wolf 1809

oo 23. Februar 1841 Waibstadt^[3]

Frank, Bertha Brendel (isr) * 11. Juni 1819 in Neckarbischofsheim

Vater: Frank, Simon * Oktober 1774 in Neckarbischofsheim + 4. Februar 1857 in Neckarbischofsheim - Mutter:
Oppenheimer, Schönle Jeanette * April 1778 in Eppingen + 3. Januar 1825 in Neckarbischofsheim

Kind(er):

1. Oppenheimer, Schanet (+ Johanna)^{[2] [4]} (isr) * 5. Januar 1842 in Neidenstein + 26. November 1855 in Neidenstein
2. Oppenheimer, Caroline (# Amalie)^[2] (isr) * 20. August 1844 in Neidenstein 1oo Haarbürger, Jonas <132>

<335>

Oppenheimer, Isaac (# Isack ben Abraham, Isaak Wolf)^{[2] [4] [5]} (isr) * 28. Juni 1812 in Neidenstein + 28. April 1873 in Neidenstein

Vater: Oppenheimer, Abraham Frohen Isaac (# Abraham ben Isaak, oo Frohen) * errechnet 1784 - Mutter: Kaufmann, Bela Babette (oo BEHL) * 1787 <330>

weitere Familie/n: <336> Beruf: (Schutz)Bürger, Handelsmann, Kaufmann, Gastwirt, Wirt, Pferdehändler Notiz: 1815 Isaac 1812 nach 1819 Isak Oppenheimer

oo 28. Mai 1839 Neidenstein^[3]

Würzweiler, Eva (# Eva Chawa bat Wolf)^{[2] [4] [5]} (isr) * 30. Oktober 1818 in Neidenstein + 19. November 1845 in Neidenstein

Vater: Würzweiler, Wolf Benjamin Moses (# Benjamin ben Moses) * 1782 - Mutter: Löw, Sara (Herz, # Sara bat Hinche) * errechnet 1785 <463>

Kind(er):

1. Oppenheimer, Anonyma (Mädchen)^{[2] [4]} (isr) * 3. Juli 1840 in Neidenstein + 6. Juli 1840 in Neidenstein
2. Oppenheimer, Anonymus (Knabe)^{[2] [4]} (isr) * 8. Mai 1841 in Neidenstein + 9. Mai 1841 in Neidenstein
3. Oppenheimer, Abraham^[2] (isr) * 3. Dezember 1842 in Neidenstein
4. Oppenheimer, Moses (jung 1872)^{[2] [4] [5]} (isr) * 21. Juni 1845 in Neidenstein 1oo Sohn, Bertha <345>

<336>

Oppenheimer, Isaac (# Isack ben Abraham, Isaak Wolf) weitere Familie/n: <335>

oo 18. Mai 1847 Zuzenhausen^[3]

Schlesinger, Bessle Babette^{[4] [5]} (isr) * 26. Juni 1825 in Walldorf + 18. Mai 1873 in Neidenstein

Vater: Schlesinger, Raphael * etwa 1780 + 8. Februar 1858 in Walldorf Beruf: Schutzbürger, Handelsmann - Mutter: Feist, Magdalena Minkel (MAIER Fani) * 17. August 1789 in Walldorf + 6. Januar 1862 in Walldorf

Kind(er):

1. Oppenheimer, Carolina^[2] ^[4] ^[5] (isr) * 7. September 1848 in Neidenstein + 13. Juni 1863 in Neidenstein
2. Oppenheimer, Mathilde^[2] (isr) * 26. Oktober 1849 in Neidenstein
3. Oppenheimer, Mina^[2] ^[4] (isr) * 13. Juni 1851 in Neidenstein + 21. Juni 1852 in Neidenstein
4. Oppenheimer, Simon^[2] (isr) * 9. Dezember 1855 in Neidenstein 1oo Heymann, Klara <348>
5. Oppenheimer, Regine^[2] ^[4] (isr) * 3. September 1857 in Neidenstein + 19. September 1857 in Neidenstein

<337>

Oppenheimer, Gütel (oo Karoline, Jette)^[2] (isr) * 6. Mai 1814 in Neidenstein

Vater: Oppenheimer, Abraham Frohen Isaac (# Abraham ben Isaak, oo Frohen) * errechnet 1784 - Mutter: Kaufmann, Bela Babette (oo BEHL) * 1787 <330>

weitere Familie/n: <129> <339> Notiz: 1815 Jette 1814

Kind(er):

1. Oppenheimer, Henriette (isr) * 29. Oktober 1849 in Hoffenheim, Sinsheim

<338>

Oppenheimer, Maier (isr) * 25. März 1817 in Hemsbach, Rhein-Neckar + 18. Dezember 1872 in Mannheim

Vater: Oppenheimer, David Zacharias * April 1785 - Mutter: Oppenheimer, Sara * Dezember 1794

Beruf: Gastwirt

oo 2. Dezember 1846 Hemsbach, Rhein-Neckar

Oppenheimer, Marianne Mina (Maria, Wilhelmine)^[2] (isr) * 15. Oktober 1823 in Neidenstein + 6. April 1900 in Philadelphia, Philadelphia, Pennsylvania, USA

Vater: Oppenheimer, Abraham Frohen Isaac (# Abraham ben Isaak, oo Frohen) * errechnet 1784 - Mutter: Kaufmann, Bela Babette (oo BEHL) * 1787 <330>

Kind(er):

1. Oppenheimer, Abraham (isr) * 24. Oktober 1847 in Hemsbach, Rhein-Neckar + 6. März 1912 in Philadelphia, Philadelphia, Pennsylvania, USA Notiz: oo Mary R FERRY 1867-1937
2. Oppenheimer, Sara (isr) * 20. Dezember 1849 in Hemsbach, Rhein-Neckar Auswanderung: Amerika
3. Oppenheimer, Karoline (L1na) (isr) * 30. Mai 1852 in Hemsbach, Rhein-Neckar + 5. September 1907 in Heidelberg, Berks, Pennsylvania, USA Notiz: oo HERNTSBURY
4. Oppenheimer, Klara (isr) * 19. April 1853 in Hemsbach, Rhein-Neckar Wohnort: Mainz
5. Oppenheimer, Eduard (isr) * 29. April 1855 in Hemsbach, Rhein-Neckar Auswanderung: Amerika
6. Oppenheimer, Simon (isr) * 5. Juni 1858 in Hemsbach, Rhein-Neckar Wohnort: Pforzheim
7. Oppenheimer, Rosa (isr) * 14. Juli 1859 in Hemsbach, Rhein-Neckar
8. Oppenheimer, Zacharias (isr) * 7. August 1862 in Hemsbach, Rhein-Neckar
9. Oppenheimer, Eugenie (isr) * 17. November 1864 in Hemsbach, Rhein-Neckar
10. Oppenheimer, Friederike (isr) * 16. Mai 1867 in Hemsbach, Rhein-Neckar + 22. April 1871 in Mannheim

<339>

Oppenheimer, Maier Löw (isr) * 28. November 1817 in Hoffenheim, Sinsheim

Vater: Oppenheimer, Simon Zacharias * 13. Oktober 1783 in Hoffenheim, Sinsheim + 13. April 1847 in Hoffenheim, Sinsheim Beruf: Seifensieder - Mutter: Oppenheimer, Maria Mirjam (# Oppenheimer Maria Mirjam bat Isaak oo Karoline) * errechnet 1788 in Neidenstein + 27. Januar 1845 in Hoffenheim, Sinsheim

Beruf: Handelsmann Auswanderung: 1846 USA

oo 25. November 1839 Hoffenheim, Sinsheim

Oppenheimer, Gütel (oo Karoline, Jette)^[2] (isr) * 6. Mai 1814 in Neidenstein

Vater: Oppenheimer, Abraham Frohen Isaac (# Abraham ben Isaak, oo Frohen) * errechnet 1784 - Mutter: Kaufmann, Bela Babette (oo BEHL) * 1787 <330>

weitere Familie/n: <129> <337> Notiz: 1815 Jette 1814

Kind(er):

1. Oppenheimer, Isidor (isr) * 19. Februar 1840 in Hoffenheim, Sinsheim + 16. Januar 1844 in Hoffenheim, Sinsheim
2. Oppenheimer, Abraham (isr) * 17. Mai 1841 in Hoffenheim, Sinsheim
3. Oppenheimer, Klara (isr) * 4. Mai 1843 in Hoffenheim, Sinsheim
4. Oppenheimer, Jakob (isr) * 27. Juni 1845 in Hoffenheim, Sinsheim

<340>

Oppenheimer, Löb Gumbel (# Gumpel Löb Efraim Arje ben Abraham)^[2] ^[4] ^[5] (isr) * 1. November 1818 in Neidenstein + 20. März 1860 in Neidenstein

Vater: Oppenheimer, Abraham Frohen Isaac (# Abraham ben Isaak, oo Frohen) * errechnet 1784 - Mutter: Kaufmann, Bela Babette (oo BEHL) * 1787 <330>

Beruf: Schutzbürger, Handelsmann, Pferdehändler Notiz: anch 1840 Gumbel Löw Oppenheimer

oo 8. Dezember 1847 Richen, Eppingen^[3]

Stern, Sprinz Sophie^[5] (isr) * 15. Oktober 1826 in Königsbach, Königsbach-Stein + 12. April 1922

Vater: Stern, Elias Hirsch * etwa 1791 in Königsbach, Königsbach-Stein + 26. Oktober 1875 in Königsbach, Königsbach-Stein Beruf: Handelsmann - Mutter: Bernheim, Wilhelmine Leopldine Mina (bat Leopold) * etwa 1798 in Rexingen, Horb a.N. + 16. April 1875 in Königsbach, Königsbach-Stein

Wohnort: 1880 Mannheim

Kind(er):

1. Oppenheimer, Carolina^[2] (isr) * 20. Oktober 1848 in Neidenstein 1oo Zimmern, Moses <473>
2. Oppenheimer, Abraham^[2] (isr) * 18. Juni 1850 in Neidenstein 1oo Fleischer, Auguste <346>

3. Oppenheimer, Leopold (# Leopold Elieser ben Arje)^{[2] [4] [5]} (isr) * 22. Mai 1852 in Neidenstein 1oo Maier, Babette (zwangsweise Name nach 1939 Sara, MEYER, MEIER, oo MAIER, MAYER) <347>
4. Oppenheimer, Regina (# Regina Rechle bat Gumpel Löb Efraim)^{[2] [4] [5]} (isr) * 10. Februar 1854 in Neidenstein + 4. Juli 1868 in Neidenstein
5. Oppenheimer, Mina^[2] (isr) * 5. März 1856 in Neidenstein
6. Oppenheimer, Elise^[2] (isr) * 7. November 1857 in Neidenstein 1oo Wildmann, Moritz <447>
7. Oppenheimer, Sigmund^{[2] [4]} (isr) * 8. Juli 1859 in Neidenstein + 20. Juni 1866 in Neidenstein

<341>

Oppenheimer, Machul^{[2] [4] [5]} (isr) * 5. September 1819 in Neidenstein + 29. Juni 1894 in Neidenstein
Vater: Oppenheimer, Wolf Benjamin Isaac (# Benjamin Wolf ben Isaak Seckel oo Karoline) * errechnet 1777 - Mutter: Machul, Mina Michal (# Mina Michle, Michal, JACOB, MACHOL, Mechle) * errechnet 1778 <329>
Beruf: Schutzbürger, Handelsmann Wohnort: Straße Haus 126 1876 Neidenstein
 oo 18. August 1847 Sinsheim^[3]

Ettlinger, Babette^{[4] [5]} (isr) * 2. Juni 1824 in Flehingen + 6. März 1901 in Neidenstein
Vater: Ettlinger, Abraham * etwa 1799 in Flehingen + 7. August 1877 in Flehingen - Mutter: Oppenheimer, Dolze Therese * 1799 in Michelfeld, Angelbachtal + 25. November 1834 in Flehingen

Kind(er):

1. Oppenheimer, Theresia^{[2] [4]} (isr) * 13. Juni 1848 in Neidenstein 1oo Ettlinger, Albert Bär <95>
2. Oppenheimer, Karoline^[2] (isr) * 2. September 1850 in Neidenstein 1oo Simon, Nathan <393> 2oo Simon, Abraham <392>

<342>

Oppenheimer, Isaac Hirsch (# Isack Hirsch)^{[2] [4] [5]} (isr) * 8. März 1837 in Neidenstein + 18. Februar 1876 in Neidenstein
Vater: Oppenheimer, Joseph * 18. Januar 1804 - Mutter: Gumbel, Jeanette (oo Schanet GUMBEL, GUMPEL) * 8. Februar 1810 <333>
Beruf: Bürger, Handelsmann
 oo 24. Mai 1864 Sinsheim^[3]

Oppenheimer, Emma^[2] (isr) * 22. Oktober 1838 in Neidenstein
Vater: Oppenheimer, Moses Joseph * 1799 - Mutter: Oppenheimer, Sophie Sprinz * 1808 <332>
 Kind(er):

1. Oppenheimer, Adolph^[2] (isr) * 3. Februar 1865 in Neidenstein 1oo Levy, Mathilda <349>
2. Oppenheimer, Simon^[2] (isr) * 10. Mai 1866 in Neidenstein Auswanderung: 1883 USA
3. Oppenheimer, Sophie^[2] (isr) * 22. Februar 1868 in Neidenstein 1oo Weinberg, Morris (Maurice) <436>
4. Oppenheimer, Gotschall^[2] (isr) * 10. September 1869 in Neidenstein 1oo Bär, Friederike <350>
5. Oppenheimer, Frida^[2] (isr) * 27. April 1871 in Neidenstein 1oo Weil, Aron <434>
6. Oppenheimer, Mina (zwangsweise Name nach 1939 Sara)^[2] (isr) * 11. Juni 1873 in Neidenstein 1oo Seligmann, Simon Sigmund (Sigmund, zwangsweise Name nach 1939 Israel) <390>

<343>

Oppenheimer, Lehmann (isr) * 11. November 1840 in Essen + 25. Dezember 1914 in Worms
Vater: Oppenheimer, Jakob + vor 1879 Beruf: Handelsmann Essen - Mutter: Josepb, Jette + vor 1879
Beruf: Lehrer
 oo 3. September 1879 Mainz

Münzesheimer, Thekla^[2] (isr) * 4. Mai 1853 in Neidenstein + vor 1914
Vater: Münzesheimer, Moses * 25. November 1817 - Mutter: Oppenheimer, Jette (+ Henriette) * 3. Januar 1821 <321>
Beruf: Putzmacherin

<344>

Oppenheimer, Samuel (isr) * 18. Juli 1844 in Neckarsteinach + 19. Juni 1911 in Neckarsteinach
Vater: Oppenheimer, Jonas Bär - Mutter: Wollenberger, Karolina
Beruf: Handelsmann Neckarsteinach
 oo 3. Dezember 1874 Neidenstein^[3]

Kaufmann, Fanny^[2] (isr) * 7. Januar 1849 in Neidenstein + 31. Dezember 1917 in Neckarsteinach
Vater: Kaufmann, Liebmann (# KAUFMANN Liebmann Elieser ben Josef Arje Löb) * 12. September 1815 - Mutter: Bär, Adelheid Edel * etwa 1812 <216>
 Kind(er):

1. Oppenheimer, Johanna (isr) * 17. Mai 1877 in Neckarsteinach + 3. April 1912 in Neckarsteinach
2. Oppenheimer, Ludwig Louis (isr) * 11. Juli 1878 in Neckarsteinach + 23. Mai 1952 in Cincinnati, Hamilton, Ohio, USA
3. Oppenheimer, Auguste (Gustel) (isr) * 1. Juli 1884 in Neckarsteinach + 8. März 1960 in Buenos Aires, Argentinien
4. Oppenheimer, Artur (isr) * etwa 1888 in Neckarsteinach + 1959 in Buenos Aires, Argentinien

<345>

Oppenheimer, Moses (jung 1872)^{[2] [4] [5]} (isr) * 21. Juni 1845 in Neidenstein + 29. Dezember 1921 in

Neidenstein

Vater: Oppenheimer, Isaac (# Isack ben Abraham, Isaak Wolf) * 28. Juni 1812 - Mutter: Würzweiler, Eva (# Eva Chawa bat Wolf) * 30. Oktober 1818 <335>

Beruf: Bürger, Handelsmann, Pferdehändler Wohnort: Straße Haus 124 1876 Neidenstein, Haus 43 (Eschelbronner Str. 11) 1900 Neidenstein

oo 15. Mai 1871 Neidenstein^[3]

Sohn, Bertha^[4] ^[5] (isr) * 6. Dezember 1853 in Feudenheim, Mannheim + 31. Mai 1930 in Neidenstein

Vater: Sohn, Hayum Chaim * 11. Mai 1809 in Feudenheim, Mannheim + 12. April 1858 in Feudenheim, Mannheim Beruf: Handelsmann - Mutter: Schlesinger, Dorothea Fore (# Therese) * 15. März 1816 in Walldorf + 16. März 1871 in Feudenheim, Mannheim

Kind(er):

1. Oppenheimer, Emilie^[2] (isr) * 1. September 1872 in Neidenstein
2. Oppenheimer, Hugo (zwangsweise Name nach 1939 Israel)^[2] (isr) * 23. September 1874 in Neidenstein 1oo Mayer, Rosa (zwangsweise Name nach 1939 Sara) <351>
3. Oppenheimer, Theresia^[2] ^[4] (isr) * 5. August 1876 in Neidenstein + 6. August 1876 in Neidenstein
4. Oppenheimer, Babetta^[2] ^[4] (isr) * 17. Juni 1877 in Neidenstein + 19. Juni 1877 in Neidenstein
5. Oppenheimer, Julius (zwangsweise Name nach 1939 Israel)^[2] (isr) * 26. März 1888 in Neidenstein

<346>

Oppenheimer, Abraham^[2] (isr) * 18. Juni 1850 in Neidenstein + 26. März 1884 in Baiertal, Wiesloch

Vater: Oppenheimer, Löb Gumbel (# Gumpel Löb Efraim Arje ben Abraham) * 1. November 1818 - Mutter: Stern, Sprinz Sophie * 15. Oktober 1826 <340>

Beruf: Viehhändler Wohnort: 1880 Baiertal, Wiesloch

oo 1. Mai 1877 Neidenstein^[3]

Fleischer, Auguste (isr) * 16. Dezember 1845 in Mühlbach, Eppingen + 4. April 1925 in Baiertal, Wiesloch

Vater: Fleischer, Seligmann Hirsch (Hirsch) * 20. Mai 1815 in Mühlbach, Eppingen + 10. Mai 1893 in Mühlbach, Eppingen

Beruf: Handelsmann, Schneidermeister Mühlbach, Eppingen - Mutter: Stein, Lea Helena (Lena) * 21. Dezember 1811 in Weiler, Sinsheim + 17. März 1886 in Mühlbach, Eppingen

<347>

Oppenheimer, Leopold (# Leopold Elieser ben Arje)^[2] ^[4] ^[5] (isr) * 22. Mai 1852 in Neidenstein + 23. Januar 1935 in Neidenstein

Vater: Oppenheimer, Löb Gumbel (# Gumpel Löb Efraim Arje ben Abraham) * 1. November 1818 - Mutter: Stern, Sprinz Sophie * 15. Oktober 1826 <340>

Beruf: Bürger, Handelsmann, Makler, Schmuser Wohnort: Haus 14 (Bahnhofstr. 32) 1900 Neidenstein, 1931 Neidenstein oo 31. Oktober 1881 Karlsruhe

Maier, Babette (zwangsweise Name nach 1939 Sara, MEYER, MEIER, oo MAIER, MAYER) (isr) * 6. Januar 1856 in Eichstetten + 28. Juli 1943 in Norma, Salem, New Jersey, USA

Vater: Mayer, Bär - Mutter: Roos, Ella

Wohnort: 1939 Neidenstein Auswanderung: 12. März 1940 USA

Kind(er):

1. Oppenheimer, Bella (Betty, zwangsweise Name nach 1939 Sara)^[2] (isr) * 4. November 1882 in Neidenstein + nach 16. September 1942 in KZ Auschwitz (Schoa) Wohnort: 1939 Neidenstein, 1939 Mannheim
2. Oppenheimer, Herrmann^[2] ^[4] (isr) * 2. Dezember 1883 in Neidenstein + 9. Dezember 1883 in Neidenstein
3. Oppenheimer, Gustav^[2] ^[4] (isr) * 2. Dezember 1883 in Neidenstein + 10. Dezember 1883 in Neidenstein
4. Oppenheimer, Sannche (Sarah)^[2] (isr) * 23. November 1884 in Neidenstein + April 1964 in USA Auswanderung: 23. Mai 1907 USA
5. Oppenheimer, Mina^[2] ^[4] ^[5] (isr) * 31. März 1886 in Neidenstein + 12. April 1900 in Neidenstein
6. Oppenheimer, Gustav (zwangsweise Name nach 1939 Israel)^[2] (isr) * 9. Juli 1887 in Neidenstein 1oo Wimpfheimer, Nora <352>
7. Oppenheimer, Heinrich (Henry)^[2] (isr) * 6. Januar 1890 in Neidenstein 1oo Lewy, Hermine (Hermey) <353>
8. Oppenheimer, Auguste^[2] ^[4] (isr) * 8. Oktober 1891 in Neidenstein + 27. Februar 1892 in Neidenstein

<348>

Oppenheimer, Simon^[2] (isr) * 9. Dezember 1855 in Neidenstein + 2. Mai 1926 in Mannheim

Vater: Oppenheimer, Isaac (# Isack ben Abraham, Isaak Wolf) * 28. Juni 1812 - Mutter: Schlesinger, Bessle Babette * 26. Juni 1825 <336>

Beruf: Kaufmann Auswanderung: 1872 USA

oo 16. Oktober 1884 Mannheim

Heymann, Klara (isr) * 26. Januar 1862 in Mannheim + 5. November 1940 in Gurs

Vater: Heymann, Leopold Hayum * 25. November 1825 in Mannheim + 16. Juli 1877 in Mannheim - Mutter: Ordenstein, Jacobine * 22. Oktober 1837 in Offstein + 31. August 1913 in Mannheim

Kind(er):

1. Oppenheimer, Marie Babette (isr) * 21. September 1885 in Mannheim + 1. Juli 1931 in Mannheim Notiz: oo um 1920 Julius NETER
2. Oppenheimer, Julius Leopold (isr) * 5. November 1888 in Mannheim

<349>

Oppenheimer, Adolph^[2] (isr) * 3. Februar 1865 in Neidenstein + 7. Januar 1943 in New York City, Kings (Brooklyn), New York, USA

Vater: Oppenheimer, Isaac Hirsch (# Isack Hirsch) * 8. März 1837 - Mutter: Oppenheimer, Emma * 22. Oktober 1838 <342>

Auswanderung: 1883 USA

oo 20. März 1898 New York City, New York (Manhattan), New York, USA

Levy, Mathilda (isr) * Mai 1869 in Elsass, Frankreich + 25. September 1945 in New York City, Kings (Brooklyn), New York, USA

Kind(er):

1. Oppenheimer, Blanche (isr) * 6. Januar 1899 in New York City + etwa 1984 Notiz: oo 16.12.1899 Samuel BEINER 1895-1973
2. Oppenheimer, Margaret (Marguerite) (isr) * 2. November 1900 in New York, USA + 21. Juli 1982 in Hallandale, Boward, Florida, USA Notiz: oo 04.12.1924 Manhattan Benjamin SPIVAK
3. Oppenheimer, Kate (isr) * errechnet 1903 in New York, USA + vor 1910
4. Oppenheimer, Irving (isr) * 10. Juni 1911 in New York, USA + 16. November 1991 in Southfield, Oakland, Michigan, USA Notiz: oo 22.12.1950 NYC Sadie R (Sally) WOLENSKY

<350>

Oppenheimer, Gotschall^[2] (isr) * 10. September 1869 in Neidenstein + 13. Juli 1933 in Untergrombach, Bruchsal

Vater: Oppenheimer, Isaac Hirsch (# Isack Hirsch) * 8. März 1837 - Mutter: Oppenheimer, Emma * 22. Oktober 1838 <342>

Auswanderung: 1886 USA

oo 29. April 1900 Heidelberg

Bär, Friederike (isr) * 21. Januar 1877 in Untergrombach, Bruchsal + vor 1945 in KZ Auschwitz (Schoa)

Vater: Bär, Leopold * 26. Januar 1846 in Untergrombach, Bruchsal + 29. Mai 1898 in Untergrombach, Bruchsal - Mutter: Maier, Theresia * 26. Mai 1847 in Baiertal, Wiesloch

Kind(er):

1. Oppenheimer, Jenny (isr) * 26. März 1901 in Untergrombach, Bruchsal + 2. Oktober 1987 in Palm Beach, Florida, USA Notiz: Ioo Paul PINKUS 1992-1941 Iloo Fred KANN
2. Oppenheimer, Leopold (isr) * 21. Mai 1902 in Untergrombach, Bruchsal + 7. August 1984 in Palm Beach, Florida, USA Notiz: oo 23.06.1938 NYC Emmy SELIGMANN
3. Oppenheimer, Ernst Bär (isr) * 30. Juni 1908 in Untergrombach, Bruchsal + 18. Oktober 1978 in Sacramento, Sacramento, California, USA

<351>

Oppenheimer, Hugo (zwangsweise Name nach 1939 Israel)^[2] (isr) * 23. September 1874 in Neidenstein + 28. November 1940 in Maartensdijk, Niederlande

Vater: Oppenheimer, Moses (jung 1872) * 21. Juni 1845 - Mutter: Sohn, Bertha * 6. Dezember 1853 <345>

Beruf: Bürger, Handelsmann, Pferdehändler Wohnort: 1931 Neidenstein, 1935 Neidenstein, nach 1935 Holland

oo 26. Februar 1903 Mingolsheim

Mayer, Rosa (zwangsweise Name nach 1939 Sara) (isr) * 22. August 1876 in Mingolsheim + 21. Mai 1941 in Maartensdijk, Niederlande

Vater: Mayer, Felix * 3. Dezember 1840 in Östringen + 26. März 1915 in Mingolsheim - Mutter: Haff, Amalia * 9. Oktober 1845 in Mingolsheim + 12. März 1921 in Mingolsheim

Wohnort: 1935 Neidenstein, nach 1935 Holland

Kind(er):

1. Oppenheimer, Erna^[2] (isr) * 30. Januar 1904 in Neidenstein Ioo Eichenwald, Willi <76>

<352>

Oppenheimer, Gustav (zwangsweise Name nach 1939 Israel)^[2] (isr) * 9. Juli 1887 in Neidenstein + 4. November 1965 in Pittsgrove Township, Salem, New Jersey, USA

Vater: Oppenheimer, Leopold (# Leopold Elieser ben Arje) * 22. Mai 1852 - Mutter: Maier, Babette (zwangsweise Name nach 1939 Sara, MEYER, MEIER, oo MAIER, MAYER) * 6. Januar 1856 <347>

Auswanderung: 2. Dezember 1939 USA

Wimpfheimer, Nora (isr) * 22. Dezember 1894 in Ittlingen + 22. April 1974 in Norma, Salem, New Jersey, USA

Kind(er):

1. Oppenheimer, Ruth Notiz: oo NESSANBAUM

<353>

Oppenheimer, Heinrich (Henry)^[2] (isr) * 6. Januar 1890 in Neidenstein + 28. September 1982 in Reno, Washoe, Nevada, USA

Vater: Oppenheimer, Leopold (# Leopold Elieser ben Arje) * 22. Mai 1852 - Mutter: Maier, Babette (zwangsweise Name nach 1939 Sara, MEYER, MEIER, oo MAIER, MAYER) * 6. Januar 1856 <347>

Auswanderung: 15. Dezember 1938 USA Wohnort: 1965 Los Angeles, California, USA

oo 28. November 1920 Duisburg

Lewy, Hermine (Hermy) (isr) * 14. Dezember 1893 in Köln + Februar 1975 in Los Angeles, California, USA

Kind(er):

1. Oppenheimer, Hans Jakob (John Jacob) (isr) * 7. September 1922 in Karlsruhe + 19. August 1993 in USA Wohnort: 1939 England

<Ottenheimer>

<354>

Ottenheimer, Isaak Hirsch (isr) * 17. November 1835 in Heinsheim, Bad Rappenau + 25. Juli 1897 in Heinsheim,

Bad Rappenu

Vater: Ottenheimer, Seligmann - Mutter: Schuester, Frommet
oo 20. Februar 1867 Heinsheim, Bad Rappenu

Oppenheimer, Mina^[2] (isr) * 19. Januar 1841 in Neidenstein + 19. Januar 1909 in Heinsheim, Bad Rappenu
Vater: Oppenheimer, Joseph * 18. Januar 1804 - Mutter: Gumbel, Jeanette (oo Schanet GUMBEL, GUMPEL) * 8. Februar 1810 <333>

Kind(er):

1. Ottenheimer, Moses (isr) * 1867 in Heinsheim, Bad Rappenu
2. Ottenheimer, Moritz (isr) * 30. Oktober 1870 in Heinsheim, Bad Rappenu + 9. Januar 1899 in Heinsheim, Bad Rappenu Notiz: ledig
3. Ottenheimer, Joseph (isr) * 31. Oktober 1882 in Heinsheim, Bad Rappenu + 14. Oktober 1908 in Heinsheim, Bad Rappenu Notiz: ledig

<355>

Ottenheimer, Samuel (isr) * 12. August 1869 in Gemmingen + 21. Juni 1957 in New York City, New York, USA

Vater: Ottenheimer, Wolf Mayer * 11. Juni 1824 in Gemmingen + 22. Juni 1887 in Gemmingen Beruf: Handelsmann -

Mutter: Schwarzschild, Mina Madel * 7. August 1836 in Richen, Eppingen + 1. Februar 1924 in Gemmingen

weitere Familie/n: <356> Beruf: Kaufmann Agrarprodukte Auswanderung: 1947 USA

oo 6. April 1899 Gemmingen

Richheimer, Karoline (isr) * 20. Juli 1869 in Gemmingen + 28. September 1903 in Gemmingen

Kind(er):

1. Ottenheimer, Wilhelm (isr) * 6. Mai 1900 in Gemmingen + nach 28. August 1942 in KZ Auschwitz (Schoa)
2. Ottenheimer, Siegmund (isr) * 10. Januar 1902 in Gemmingen + vor 12. August 1942 in KZ Auschwitz (Schoa)

<356>

Ottenheimer, Samuel weitere Familie/n: <355>

oo 18. Februar 1904 Neidenstein^[3]

Mayer, Hannchen (Johanna)^[2] (isr) * 24. August 1868 in Neidenstein + 2. August 1941 in Gurs (Schoa)

Vater: Mayer, Isaak II (* MAIER, # Isack, jung 1871-1884) * 8. April 1842 - Mutter: Haber, Adelheid (# Adelheid Edel) * 29. September 1844 <294>

<Pfeifer>

<357>

Pfeifer, Bär (PFEIFFER Bernhardt) (isr) * 28. März 1842 in Dühren, Sinsheim + 14. November 1908 in Philadelphia, Philadelphia, Pennsylvania, USA

Vater: Pfeifer, Nathan Beruf: israelischer Schutzbürger und Handelsmann Dühren, Sinsheim - Mutter: Butterwieser, Fanny

Beruf: Bürger Dühren, Sinsheim, Handelsmann Amerika

oo errechnet 1866

Holland, Vögele (Fannie)^[2] (isr) * 22. Oktober 1838 in Neidenstein + 1906 in Philadelphia, Philadelphia, Pennsylvania, USA

Vater: Holland, Joseph (# Josef ben Menachem) * 7. November 1807 - Mutter: Billigheimer, Güdel (Gütel, ADELSHEIMER) * 29. Dezember 1804 <156>

Auswanderung: 25. Juli 1868 USA

Kind(er):

1. Pfeiffer, Joseph^[2] (isr) * 28. Februar 1867 in Neidenstein 1oo Weizenkorn, Carrie <358>
2. Pfeiffer, Jacob (isr) * 29. Oktober 1869 in New Rochelle, Westchester, New York, USA + 19. Mai 1945 in Philadelphia, Pennsylvania, USA Notiz: oo Carrie * 1873
3. Pfeiffer, Bertha (isr) * 29. Januar 1874 in Philadelphia, Pennsylvania, USA + 20. Januar 1934 in Pennsylvania, USA Notiz: oo 1901 Joseph Maurice METZEL 1875-1939
4. Pfeiffer, Tillie (isr) * Januar 1877 in Pennsylvania, USA
5. Pfeiffer, Hannah (isr) * Oktober 1880 in Pennsylvania, USA
6. Pfeiffer, Lewis (isr) * Mai 1882 in Pennsylvania, USA
7. Pfeiffer, Florence (isr) * November 1887 in Pennsylvania, USA
8. Pfeiffer, Gertrude (isr) * 26. September 1890 in Philadelphia, Philadelphia, Pennsylvania, USA + 1956

<Pfeiffer>

<358>

Pfeiffer, Joseph^[2] (isr) * 28. Februar 1867 in Neidenstein + 12. März 1927 in Philadelphia, Philadelphia, Pennsylvania, USA

Vater: Pfeifer, Bär (PFEIFFER Bernhardt) * 28. März 1842 - Mutter: Holland, Vögele (Fannie) * 22. Oktober 1838 <357>

Auswanderung: 25. Juli 1868 USA

oo 27. Februar 1894 Pottstown, Montgomery, Pennsylvania, USA

Weizenkorn, Carrie (isr) * 24. August 1871 in Pottstown, Montgomery, Pennsylvania, USA + 16. August 1948 in New York City, New York (Manhattan), New York, USA

Vater: Weizenkorn, Abraham - Mutter: , Hannah

Kind(er):

1. Pfeiffer, Regina (isr) * 9. Oktober 1899 in Camden, New Jersey, USA

<Pforzheimer>

<359>

Pforzheimer, Salomon Nathan (# Salomo ben Nathan Baruch)^[4] ^[5] (isr) * errechnet 1764 in Neidenstein + 22.

Januar 1856 in Neidenstein

Vater: Pforzheimer, Nathan Baruch Beruf: Schutzbürger, Handelsmann - Mutter: , Sara + 13. Juni 1796 in Neidenstein
Beruf: Schutzbürger, Handelsmann, Kaufmann, Metzgermeister Notiz: 1796 Salomon Nathan 1809 Salomon Nathan 40J 1815
Salomon Nathan S. Pforzheimer 1765 Butcher 1819 Salomon N[athan] Pforzheimer Wohnort: Haus 69 1796 Neidenstein
oo etwa 1796

Straßburger, Babette Bela (# Babette Bejle bat Abraham)^{[4] [5]} (isr) * errechnet 1768 in Neidenstein + 4. August
1850 in Neidenstein

Vater: Straßburger, Abraham Aron (# Abraham Aron) * errechnet 1742 - Mutter: Maier, Sarah * errechnet 1741 <414>
Notiz: 1815 Bela 1755

Kind(er):

1. Pforzheimer, Klara (isr) * 1798 in Neidenstein Notiz: 1815 Klara 1798
2. Pforzheimer, Nathan^{[4] [5]} (isr) * 1800 in Neidenstein 1oo Strauß, Karoline Gütel (# Gudel Gitel STRAUS) <360>
3. Pforzheimer, Babette Beßle (isr) * 1802 in Neidenstein Notiz: 1815 Beßle 1802 1oo 28. Mai 1833 Dossenheim - Oppenheimer, Joseph *
10. Juli 1801 in Dossenheim + 28. Juli 1869 in Dossenheim Beruf: Metzgermeister
4. Pforzheimer, Johanna^[4] (isr) * 1805 in Neidenstein + 17. Februar 1875 in Dossenheim Notiz: 1815 Anna 1805
5. Pforzheimer, Brendel^[4] (isr) * 1808 in Neidenstein + 17. Januar 1836 in Neidenstein Notiz: 1815 Brendel 1808

<360>

Pforzheimer, Nathan^{[4] [5]} (isr) * 1800 in Neidenstein + 13. Januar 1877 in Neidenstein

Vater: Pforzheimer, Salomon Nathan (# Salomo ben Nathan Baruch) * errechnet 1764 - Mutter: Straßburger, Babette Bela (#
Babette Bejle bat Abraham) * errechnet 1768 <359>

Beruf: (Schutz)Bürger, Metzgermeister Notiz: 1815 Nathan 1800
oo 28. August 1832 Neidenstein^[3]

Strauß, Karoline Gütel (# Gudel Gitel STRAUS)^{[4] [5]} (isr) * errechnet 1800 in Merchingen + 2. November 1869 in
Neidenstein

Vater: Strauß, Moses Salomon * 1759 - Mutter: Samson, Regina Rachel <417>

Kind(er):

1. Pforzheimer, Regina^{[2] [4] [5]} (isr) * 29. Januar 1833 in Neidenstein 1oo Engel, Benedikt (genannt Rechel, # ENGEL Benedikt Baruch
ben Mordechai) <89>
2. Pforzheimer, Sarah^{[2] [4]} (isr) * 24. März 1834 in Neidenstein + 22. Oktober 1834 in Neidenstein
3. Pforzheimer, Jette^{[4] [5]} (isr) * errechnet 1837 in Neidenstein + 5. Oktober 1909 in Neidenstein
4. Pforzheimer, Clara^[2] (isr) * 31. Januar 1837 in Neidenstein 1oo Bamberger, Jonas <27>
5. Pforzheimer, Mina (# Mina Mirjam)^{[2] [4] [5]} (isr) * 18. September 1839 in Neidenstein 1oo Eisenmann, Daniel Eisig haLevi (* EISEMANN
EISENMANN Daniel Gedalja ben Menachem) <79>

<Pohl>

<361>

Pohl, Jakob (isr) * 8. April 1835 in Köln + 23. Januar 1909 in Schöneberg, Berlin

Vater: Pohl, Nathan Nievilius - Mutter: Gold, Regina

Beruf: Kaufmann

oo 11. Juli 1867 Mannheim

Kaufmann, Malchen^[2] (isr) * 22. Mai 1840 in Neidenstein + 24. Januar 1910 in Berlin

Vater: Kaufmann, Leopold * 26. Juni 1806 - Mutter: Oppenheimer, Jette * 6. April 1804 <214>

Kind(er):

1. Pohl, Anonymus (Knabe) (isr) * 25. April 1868 in Mannheim + 25. April 1868 in Mannheim
2. Pohl, Henriette (isr) * 12. Juni 1869 in Feudenheim, Mannheim + 5. Dezember 1946 in Wiesbaden Notiz: oo 1901 Berlin Adam Emil
STÜCKRATH 1862-1934
3. Pohl, Martha (isr) * 11. Juli 1870 in Mannheim + 1938 Notiz: oo 1891 Berlin Alfred MÜLLER 1864-1926
4. Pohl, Elise (isr) * 20. März 1872 in Mannheim + 18. Juli 1924 in Berlin Notiz: oo 1898 F/M Lew (genannt Arthur) POHL (POLLINI) 1861 o/o
1904
5. Pohl, Nicolaus Richard (isr) * 24. Mai 1873 in Mannheim
6. Pohl, Helene (isr) * 13. Februar 1875 in Mannheim + 25. Juli 1875 in Mannheim

<362>

Pohl, Moritz (isr) * 8. März 1839 in Köln + 25. März 1900 in Mannheim

Vater: Pohl, Nikolaus - Mutter: Goll, Regina

Beruf: Kapellmeister

oo 6. November 1867 Feudenheim, Mannheim

Kaufmann, Betti^[2] (isr) * 24. Juni 1836 in Neidenstein + 10. März 1894 in Mannheim

Vater: Kaufmann, Leopold * 26. Juni 1806 - Mutter: Oppenheimer, Jette * 6. April 1804 <214>

Kind(er):

1. Pohl, Karoline (isr) * 27. November 1868 in Mannheim
2. Pohl, Julius (isr) * 8. März 1870 in Mannheim + etwa 1878 in Heidelberg
3. Pohl, Jenny (isr) * 17. April 1871 in Mannheim + etwa 1878 in Heidelberg
4. Pohl, Anna (isr) * 17. April 1871 in Mannheim + 19. Juni 1871 in Mannheim
5. Pohl, Nicolaus (isr) * 4. November 1872 in Mannheim + etwa 1878 in Heidelberg
6. Pohl, Otto (isr) (ev) * 30. Januar 1874 in Heidelberg
7. Pohl, Ida (isr) * 14. Dezember 1879 in Heidelberg + 4. Mai 1935 in Mannheim

<Regensburger>

<363>

Regensburger, Nathan (isr) * 28. Oktober 1902 in Adelsdorf + Juni 1981 in New York City, Bronx, New York, USA

Beruf: Metzger Notiz: keine Kinder bekannt Auswanderung: 23. August 1934 USA

oo 1. März 1942 New York City, New York, USA

Mayer, Selma^[2] (isr) * 30. August 1904 in Neidenstein + Juni 1981 in New York City, Bronx, New York, USA

Vater: Mayer, Siegfried (* MEYER) * 19. Juli 1877 - Mutter: Kaufmann, Clara * 26. Dezember 1877 <308>

Wohnort: 1933 Rheinbach Auswanderung: 23. August 1934 USA Beruf: Maid 1940 New York City, Bronx, New York, USA

<Reichenberger>

<364>

Reichenberger, Salomon (isr) * etwa 1813 in Edelfingen, Bad Mergentheim + 9. Februar 1868 in Schriesheim

Vater: Reichenberger, Bär - Mutter: , Jette

Beruf: Israelitischer Religionslehrer, Schutzbürger Edelfingen, Bad Mergentheim, Vorsänger

oo etwa 1835

Stern, Babette (isr) * errechnet 1811 in Fulda + 5. März 1886 in Karlsruhe

Kind(er):

1. Reichenberger, Löw (isr) * 17. Januar 1836 in Edelfingen, Bad Mergentheim + 24. November 1854 in Schriesheim

2. Reichenberger, Abraham (isr) * 28. Juni 1838 in Schriesheim + 26. Oktober 1889 in Karlsruhe Beruf: Israelitischer Lehrer, Vorsänger

Notiz: oo 1867 Bretten Rosalia HEIDINGSFELD

3. Reichenberger, Löb^[2] ^[4] (isr) * 6. November 1843 in Neidenstein + 20. August 1844 in Neidenstein

4. Reichenberger, Ester (# Emilie)^[2] (isr) * 24. Juni 1845 in Neidenstein + 30. September 1910 in Karlsruhe

5. Reichenberger, Jakob^[2] (isr) * 5. August 1847 in Neidenstein + 24. April 1854 in Schriesheim

6. Reichenberger, Isaak (isr) * 5. November 1849 in Schriesheim + 28. Juli 1850 in Schriesheim

<Reis>

<365>

Reis, Joseph (ooREIß) (isr) * 1. Juni 1790 in Wollenberg, Bad Rappenau + 24. Februar 1858 in Wollenberg, Bad Rappenau

Vater: Reis, Gumberich * 8. September 1758 + 14. Juni 1840 in Wollenberg, Bad Rappenau - Mutter: Kulmann, Elka (Elkele Kallmann) + 19. Juni 1806 in Wollenberg, Bad Rappenau

weitere Familie/n: <366> <367>

oo 27. November 1816 Wollenberg, Bad Rappenau

Strauß, Johanna (isr) * Juli 1787 + 5. Juni 1825 in Wollenberg, Bad Rappenau

<366>

Reis, Joseph (ooREIß) weitere Familie/n: <365> <367>

oo 25. Oktober 1825 Wollenberg, Bad Rappenau

Jakob, Rebecca (isr) * 1796 in Massenbach, Schwaigern + 21. Dezember 1834 in Wollenberg, Bad Rappenau

Kind(er):

1. Reis, Jacob Josef (isr) * 20. September 1830 in Wollenberg, Bad Rappenau 1oo Hirsch, Sara <368>

<367>

Reis, Joseph (ooREIß) weitere Familie/n: <365> <366>

oo 3. September 1835 Neidenstein^[3]

Friedberger, Babette Bala (isr) * 11. Februar 1809 in Neidenstein + 26. Oktober 1867 in Wollenberg, Bad Rappenau

Vater: Friedberger, Liebmann Schulem haLevi (# haLevi Liebmann Elieser ben Salomon Scholem, Lippmann) * 7. März 1774 - Mutter: Reis, Luise Luva (# Luise Lupa bat Lazarus Reis, JOSEPH) * 4. Dezember 1780 <108>

Notiz: 1815 Bela 11. II. 1809

Kind(er):

1. Reis, Samuel (isr) * 21. Juli 1836 in Wollenberg, Bad Rappenau + 20. August 1836 in Wollenberg, Bad Rappenau

2. Reis, Mändel Wilhelmine (Mina) (isr) * 16. Januar 1838 in Wollenberg, Bad Rappenau + 18. August 1906 in Grombach, Bad Rappenau

Notiz: oo 1859 Samuel STRAUß 1831-1903

3. Reis, Zodik (isr) * 9. August 1839 in Wollenberg, Bad Rappenau + 8. Juni 1853 in Wollenberg, Bad Rappenau

4. Reis, Gumperich (Gustav) (isr) * 24. August 1841 in Wollenberg, Bad Rappenau + 21. Januar 1904 in Mannheim Notiz: oo 24.11.1968 HD Babette MAYER

5. Reis, Götsch (isr) * 9. Juni 1843 in Wollenberg, Bad Rappenau + 28. September 1843 in Wollenberg, Bad Rappenau

6. Reis, Bernhard (Benjamin) (isr) * 6. August 1848 in Wollenberg, Bad Rappenau + 7. Juli 1898 in Heidelberg

7. Reis, Wolf (isr) * 2. Januar 1847 in Wollenberg, Bad Rappenau + 13. Februar 1914 in Berlin Notiz: oo Elise REIS

8. Reis, Johanna (isr) * 16. Mai 1853 in Wollenberg, Bad Rappenau

<368>

Reis, Jacob Josef (isr) * 20. September 1830 in Wollenberg, Bad Rappenau + 5. Juli 1884 in Mannheim

Vater: Reis, Joseph (ooREIß) * 1. Juni 1790 - Mutter: Jakob, Rebecca * 1796 <366>

Beruf: Kaufmann

oo 18. Dezember 1860

Hirsch, Sara^[2] (isr) * 2. Januar 1839 in Neidenstein + 16. Februar 1912 in Mannheim

Vater: Hirsch, Simon * 18. August 1807 - Mutter: Flehinger, Rachel Regina * etwa 1808 <144>

Kind(er):

1. Reis, Josef (isr) * 12. September 1861 in Wollenberg, Bad Rappenau + 19. September 1931 in Mannheim
2. Reis, Moses (genannt Moritz) (isr) * 19. Oktober 1863 in Wollenberg, Bad Rappenau + 22. Januar 1919 in Mannheim Notiz: oo 1918 MA Julie Frieda ROTH 1889
3. Reis, Recha Rebekka (isr) * 18. August 1865 in Wollenberg, Bad Rappenau Notiz: oo 21.08.1888 MA Daniel GUGGENHEIMER
4. Reis, Helene (isr) * 17. November 1866 in Mannheim + 6. April 1867 in Mannheim
5. Reis, Anonyma (Mädchen) (isr) * 31. Dezember 1867 in Mannheim + 31. Dezember 1867 in Mannheim
6. Reis, Gustav, Titel: Dr iuris (isr) * 25. Juni 1870 in Mannheim + 28. Juni 1932 in Mannheim Notiz: oo um 1900 Meta DANNENBAUM Beruf: Rechtsanwalt
7. Reis, Bertha (isr) * 6. Mai 1872 in Mannheim + 17. September 1872 in Mannheim

<369>

Reis, Wolf II (isr) * 15. Februar 1842 in Nieder-Florstadt + 26. Februar 1916 in Nieder-Florstadt

Vater: Reis, Abraham Beruf: Handelsmann Nieder-Florstadt - Mutter: Oppenheimer, Gütel

Beruf: Handelsmann

oo 13. Dezember 1876 Neidenstein^[3]

Kaufmann, Babet (Babette)^[2] (isr) * 3. Mai 1848 in Neidenstein + 1. Mai 1910 in Nieder-Florstadt

Vater: Kaufmann, Wolf * 19. Januar 1812 - Mutter: Straßburger, Barbara (# Breinle, Babette, + SCHMITT) * errechnet 1806 <215>

weitere Familie/n: <226> Notiz: bei oo * 10.04.1848

<Rosenbaum>

<370>

Rosenbaum, Isaac (isr) * etwa 1868 + 8. September 1946 in New York City, New York (Manhattan), New York, USA

Notiz: keine Kinder bekannt

oo 1896

Bamberger, Karolina^[2] (isr) * 15. Mai 1871 in Neidenstein + 11. Mai 1953 in New York, USA

Vater: Bamberger, Jonas * 19. Februar 1837 - Mutter: Pforzheimer, Clara * 31. Januar 1837 <27>

<371>

Rosenbaum, Max (isr) * 21. Januar 1908 in Fulda

Vater: Rosenbaum, Joseph

oo 9. März 1933 New York City, Bronx, New York, USA

Mayer, Bety (Betty)^[2] (isr) * 27. Dezember 1907 in Neidenstein + 1. November 1991 in Smithtown, Suffolk, New York, USA

Vater: Mayer, Siegfried (* MEYER) * 19. Juli 1877 - Mutter: Kaufmann, Clara * 26. Dezember 1877 <308>

Notiz: 1950 getrennt lebend vom Ehemann Auswanderung: 15. Oktober 1928 USA

Kind(er):

1. Rosenbaum, Marilyn (isr) * 12. Mai 1937 in Bronx, New York, USA

<Rosenberg>

<372>

Rosenberg, Samuel (isr) * 8. Juni 1871 in Meiderich, Duisburg + 22. Februar 1943 in Theresienstadt (Schoa)

Vater: Rosenberg, Aron + vor 1897 Beruf: Maschinenwärter - Mutter: Salomon, Regina

Beruf: Schneidermeister Meiderich, Duisburg

oo 13. August 1897 Neidenstein^[3]

Jakob, Sophia (zwangsweise Name nach 1939 Sara)^[2] (isr) * 22. Februar 1878 in Neidenstein + nach 18. Dezember 1943 in KZ Auschwitz (Schoa)

Vater: Jakob, Bernhard * 7. Juli 1847 - Mutter: Kaufmann, Friederika (# Rifke, Ricke) * 20. Juli 1847 <175>

Wohnort: Duisburg

<Rosenfeld>

<373>

Rosenfeld, Maier (genannt Max) (isr) * 8. September 1871 in Olnhausen + 26. März 1929 in Öhringen

Vater: Rosenfeld, Joseph Löw * 6. August 1823 in Olnhausen + 12. April 1886 in Olnhausen Beruf: Handelsmann - Mutter: Löwenthal, Elise * 13. August 1830 in Archshofen, Creglingen + 4. Februar 1903 in Öhringen

Beruf: Handelsmann

oo 5. Oktober 1904 Neidenstein^[3]

Jakob, Rosa (zwangsweise Name nach 1939 Sara)^[2] (isr) * 18. November 1883 in Neidenstein + 12. Oktober 1946 in Waco, McLennan, Texas, USA

Vater: Jakob, Benedikt (# Jakob Benedikt Baruch) * 5. Mai 1847 - Mutter: Grombacher, Babette Breinle * 12. September 1853 <174>

Auswanderung: 3. März 1939 USA

Kind(er):

1. Rosenfeld, Lisa (Liesel) (isr) * 29. September 1905 in Öhringen + 24. Juni 1986 in Waco, McLennan, Texas, USA Notiz: oo 1927 Louis Hirsch 1897 - 1957 Wohnort: 1939 Texas, USA
2. Rosenfeld, Friedhilde (Hilda) (isr) * 21. Juni 1909 in Öhringen + 11. Juni 2006 in Waco, McLennan, Texas, USA Notiz: oo Otto LEVY

1907-1997 Wohnort: 1939 Texas, USA

3. Rosenfeld, Justin Benno (isr) * 20. Oktober 1920 in Öhringen + 15. Mai 2008 in Waco, McLennan, Texas, USA Wohnort: 1939 New York City

<374>

Rosenfeld, Arnold (isr) * 15. September 1875 in Aub + 2. November 1952 in New York City, New York (Manhattan), New York, USA

Vater: Rosenfeld, David Beruf: Viehhändler, Privatier - Mutter: Blümlein, Luise

Beruf: Viehhändler Auswanderung: 27. Oktober 1938 USA

oo 27. August 1906 Neidenstein^[3]

Jakob, Julche (Julie, Julia)^[2] (isr) * 3. März 1885 in Neidenstein + 23. Juli 1942 in New York City, Bronx, New York, USA

Vater: Jakob, Benedikt (# Jakob Benedikt Baruch) * 5. Mai 1847 - Mutter: Grombacher, Babette Breinle * 12. September 1853 <174>

Auswanderung: 27. Oktober 1938 USA

Kind(er):

1. Rosenfeld, Julius Albert (isr) * 18. Juli 1908 in Aub + 3. Januar 1946 in Italien (vermisst, gefallen) Notiz: oo 14.08.1933 NYC Sidonie

WEIKERSHEIMER 1908

2. Rosenfeld, Louise (isr) * 9. Juli 1912 in Aub + April 1985 in New York, USA Notiz: oo 28.06.1942 Manhattan Paul HONIG 1901

<Rosenstern>

<375>

Rosenstern, Levi (Rosenstein) (isr) * 17. Februar 1839 in Fürstenau, Höxter + 15. Juni 1892 in Stuttgart

Vater: Rosenstern, Aaron * errechnet 1798 in Fürstenau, Höxter + 31. Oktober 1873 in Fürstenau, Höxter Beruf: Kaufmann Fürstenau, Höxter - Mutter: Löwenstein, Jule * 2. August 1801 + 4. April 1870 in Fürstenau, Höxter

Beruf: Kaufmann Stuttgart

oo 5. Mai 1873 Neidenstein^[3]

Bachert, Händel Henriette (Lene, Helena)^[2] (isr) * 24. November 1852 in Neidenstein + 5. März 1883 in Stuttgart

Vater: Bachert, Götz Emanuel * 14. Januar 1803 - Mutter: Würzweiler, Fanni (Vögle) * 13. November 1813 <6>

Beruf: Kaufmännin

<Rosenstrauss>

<376>

Rosenstrauss, Nathan (# ROSENSTRAUß Nathan ben Aaron Baruch)^[4] ^[5] (isr) * errechnet 1796 in Straßburg + 23. Juli 1841 in Neidenstein

Vater: Rosenstrauss, Aaron Baruch (Baruch) - Mutter: Levi, Regina

Beruf: Schutzbürger, Vorsänger, Israelitischer Lehrer

oo 21. Oktober 1828 Neidenstein^[3]

Kahn, Debora Therese (isr) * 26. Juni 1803 in Schopfloch, Bayern + 1. Oktober 1870 in Frankfurt a. M.

Vater: Kahn, Aaron Bär

Kind(er):

1. Rosenstrauss, Baruch (* ROSENSTRAUß)^[2] (isr) * 23. Juli 1829 in Neidenstein

2. Rosenstrauss, Joseph^[2] (isr) * 8. Juni 1831 in Neidenstein

3. Rosenstrauss, Leopold^[2] (isr) * 7. Januar 1834 in Neidenstein + 5. März 1912 in Paris, Frankreich Wohnort: zwischen 1854 und 1855 Mannheim Beruf: Israelitischer Lehrer zwischen 1856 und 1857 Haigerloch Auswanderung: 1874 USA

4. Rosenstrauss, Seligmann^[2] (isr) * 5. Oktober 1835 in Neidenstein

5. Rosenstrauss, Rosalie (* ROSENSTRAUß)^[2] (isr) * 9. September 1839 in Neidenstein oo Heinemann, Hermann <137>

<Rosenweiler>

<377>

Rosenweiler, David^[4] (isr) * etwa 1790 in Eschelbach, Sinsheim + 30. November 1870 in Neidenstein

Vater: Rosenweiler, Jakob Marum * etwa 1750 + 3. Mai 1811 in Eschelbach, Sinsheim - Mutter: Isaac, Regina Rechel * etwa 1755 + 25. März 1815 in Eschelbach, Sinsheim

weitere Familie/n: <378> Beruf: Schirmmacher

oo etwa 1810

Weil, Rachel (isr) * etwa 1780 + 7. Juli 1865 in Eschelbach, Sinsheim

<378>

Rosenweiler, David weitere Familie/n: <377>

oo 20. März 1866 Eschelbach, Sinsheim

Strauß, Fradel (oo STRAUS # Fanni Fradel)^[4] (isr) * 29. Juni 1804 in Eschenau, Obersulm + 14. Februar 1875 in Neidenstein

Vater: Strauß, Victor Jacob * 16. April 1767 in Lehrensteinsfeld + 1847 in Lehrensteinsfeld Beruf: Schutzbürger Lehrensteinsfeld, Handelsmann - Mutter: Isac, Breinle * 18. März 1768 in Eschenau, Obersulm

weitere Familie/n: <420>

<Rothschild>

<379>

Rothschild, Max (isr) * 25. Februar 1892 in Angenrod, Oberhessen + 8. Juli 1985 in Philadelphia, Philadelphia, Pennsylvania, USA

Notiz: keine Kinder bekannt

oo 10. Mai 1922 Elberfeld

Engel, Karolina (zwangsweise Name nach 1939 Sara)^[2] (isr) * 15. April 1897 in Neidenstein + September 1986

Vater: Engel, Salomo * 27. Oktober 1862 - Mutter: Hirsch, Luise <93>

Auswanderung: 1940 USA

<Rubin>

<380>

Rubin, Theodore Todya (isr) * 1. November 1904 in Poltava, Ukraine + 27. April 1966 in New York, USA

oo 27. Oktober 1943 New York City, New York (Manhattan), New York, USA

Kaufmann, Rosa Erna (Erna Esther)^[2] (isr) * 26. Oktober 1917 in Neidenstein + 5. September 2002 in Glen Cove, Nassau, New York, USA

Vater: Kaufmann, Lui (Liebmann, Ludwig, Louis, zwangsweise Name nach 1939 Israel) * 9. Februar 1877 - Mutter: Mayer, Thekla (zwangsweise Name nach 1939 Sara) * 8. März 1880 <235>

Wohnort: nach 23. April 1934 Nürnberg Auswanderung: 3. Juli 1938 USA

Kind(er):

1. Rubin, Shulamith Shelli (isr) * 5. Oktober 1944 in Bronx, New York, USA Notiz: oo Rolf KANE MD

2. Rubin, Lewis Joseph, Titel: MD (isr) * 5. August 1950 in New York, USA

<Runkel>

<381>

Runkel, Leopold Löb Feist (# RUNKEL Löb)^[4] ^[5] (isr) * 15. Oktober 1824 in Bödighheim, Buchen/Odenwald + 29. Dezember 1893 in Neidenstein

Vater: Runkel, Löb Abraham Levi * 27. Juni 1793 in Bödighheim, Buchen/Odenwald + 28. September 1824 in Bödighheim, Buchen/Odenwald - Mutter: Bachert, Sophie Süßchen * 12. März 1797 in Meckesheim + 25. Oktober 1845 in Meckesheim

Beruf: Schutzbürger, Handelsmann Notiz: nach 1840 Löw Runkel

oo 29. November 1848 Waibstadt^[3]

Bachert, Susanna (Süßel, +Sophia)^[2] ^[4] ^[5] (isr) * 26. August 1826 in Neidenstein + 28. Juni 1873 in Neidenstein

Vater: Bachert, Götz Emanuel * 14. Januar 1803 - Mutter: Herz, Klara (Klärle) * errechnet 1785 <5>

Kind(er):

1. Runkel, Abraham (nach 14.09.1896 Adolf)^[2] (isr) * 13. November 1850 in Neidenstein 1oo Neugass, Emma <382>

2. Runkel, Emanuel (Max)^[2] (isr) * 12. Januar 1853 in Neidenstein 1oo Weis, Johanna <383>

3. Runkel, Klara^[2] (isr) * 17. Januar 1854 in Neidenstein 1oo Mayer, Max <297>

4. Runkel, Liebmann (#Louis)^[2] ^[5] (isr) * 17. August 1855 in Neidenstein + nach 1914

5. Runkel, Karoline^[2] ^[4] (isr) * 14. Januar 1858 in Neidenstein + 21. Februar 1859 in Neidenstein

<382>

Runkel, Abraham (nach 14.09.1896 Adolf)^[2] (isr) * 13. November 1850 in Neidenstein + 7. Mai 1902 in Karlsruhe

Vater: Runkel, Leopold Löb Feist (# RUNKEL Löb) * 15. Oktober 1824 - Mutter: Bachert, Susanna (Süßel, +Sophia) * 26. August 1826 <381>

Neugass, Emma (isr) * 9. Oktober 1854 in Kirchheimbolanden + 9. Januar 1919 in Frankfurt a. M.

Vater: Neugass, Leopold * 15. Juli 1818 in Kirchheimbolanden + 24. Juni 1903 in Karlsruhe - Mutter: Levy, Johanna

<383>

Runkel, Emanuel (Max)^[2] (isr) * 12. Januar 1853 in Neidenstein + vor 1927

Vater: Runkel, Leopold Löb Feist (# RUNKEL Löb) * 15. Oktober 1824 - Mutter: Bachert, Susanna (Süßel, +Sophia) * 26. August 1826 <381>

Beruf: Handelsmann

oo etwa 1880

Weis, Johanna (isr) * errechnet 1858 in Rohrbach, Sinsheim + 2. Oktober 1927 in Frankfurt a. M.

Wohnort: 1927 Landau

Kind(er):

1. Runkel, Abraham (+#Arthur)^[2] (isr) * 9. Mai 1881 in Neidenstein + 2. Oktober 1935 in Mannheim Beruf: Kaufmann Notiz: * Vater Max

2. Runkel, Sophie Bertha (zwangsweise Name nach 1939 Sara)^[2] (isr) * 17. August 1887 in Neidenstein 1oo Carlebach, Moritz <57>

<Sasserath>

<384>

Sasserath, Alfred (isr) * 20. Mai 1869 in Liege, Belgien

Beruf: Dentist

Dührenheimer, Betty^[2] (isr) * 20. Juni 1869 in Neidenstein

Vater: Dührenheimer, Leopold * 19. Oktober 1832 - Mutter: Neumann, Hanna (# Henriette) * 9. November 1833 <68>

Wohnort: 1897 Liege, Belgien

Kind(er):

1. Sasserath, Nelly Henriette * 11. Oktober 1897 in Liege, Belgien + 17. Januar 1944 in KZ Auschwitz Notiz: oo Eduard FRENKEL

<Scheuermann>

<385>

Scheuermann, Max (isr) * 13. Juni 1899 in Großeicholzheim, Seckach + 5. Januar 1986 in Orange, California, USA

Vater: Scheuermann, David * 6. April 1865 in Zwingenberg + 5. Mai 1940 in Berlin - Mutter: Hobach, Friederika * 7. Mai

1872 in Großeicholzheim, Seckach + 21. September 1939 in Großeicholzheim, Seckach

Beruf: Lehrer, Kantor Auswanderung: 1938 New York, USA

oo 4. Februar 1927 Neidenstein, Trauzeugen: Metzger Josef Mayer II 57 J, Kaufmann Alex Friedberger 45 J^[3]

Kaufmann, Hilda^[2] (isr) * 2. November 1907 in Neidenstein + 22. August 1991 in Los Angeles, California, USA

Vater: Kaufmann, Lui (Liebmann, Ludwig, Louis, zwangsweise Name nach 1939 Israel) * 9. Februar 1877 - Mutter: Mayer,

Thekla (zwangsweise Name nach 1939 Sara) * 8. März 1880 <235>

Auswanderung: 1938 New York, USA

Kind(er):

1. Scheuermann, Fritz (Fred Solomon) (isr) * 10. Februar 1929 in Offenburg + 15. Mai 1994 in Australien
2. Scheuermann, Hanna (isr) * 22. Juli 1932 in Nürnberg + nach 2014 Notiz: oo 1954 Omaha Eugene Lee (Gene) STEP (STEPAKOFF) 1929 - 2014

<Schlesinger>

<386>

Schlesinger, Samuel (isr) * etwa 1811 in Walldorf + 27. September 1862 in Walldorf

Vater: Schlesinger, Raphael * etwa 1780 + 8. Februar 1858 in Walldorf Beruf: Schutzbürger, Handelsmann - Mutter: Feist,

Magdalena Minkel (MAIER Fani) * 17. August 1789 in Walldorf + 6. Januar 1862 in Walldorf

Beruf: Handelsmann

oo 11. August 1835 Heidelberg

Würzweiler, Sarah^[2] (isr) * 7. September 1812 in Neidenstein + 14. Juli 1847 in Walldorf

Vater: Würzweiler, Joseph Moses (# Josel ben Moses) * 16. Dezember 1780 - Mutter: Herz, Klara (Klärle) * errechnet 1785

<462>

Notiz: 1815 Sara 1812

Kind(er):

1. Schlesinger, Joseph (isr) * 18. August 1836 in Walldorf + 31. August 1836 in Walldorf
2. Schlesinger, Klara (isr) * 18. Oktober 1837 in Walldorf
3. Schlesinger, Mina (isr) * 2. April 1839 in Walldorf Notiz: oo 04.05.1859 Bruchsal Joseph STRAUSS
4. Schlesinger, Johanna (isr) * 14. Februar 1842 in Walldorf Notiz: oo 30.04.1862 Östingen Fabian REICHENBACHER
5. Schlesinger, Ferdinand (isr) * 17. April 1846 in Walldorf + 1. August 1846 in Walldorf

<Schmitt>

<387>

Schmitt, Hirsch Samuel (isr) * errechnet 1787 in Westhoffen, Straßburg + 28. Februar 1826 in Rheingönheim

Vater: Schmitt, Samuel * errechnet 1749 in Odratzheim + 14. Mai 1838 in Rheingönheim - Mutter: Moses, Jette

(SELIGMANN Jendel) + vor 1838

Beruf: Handelsmann

oo 6. April 1815 Rheingönheim

Straßburger, Klare Brendel (Brendel ABRAHAM) (isr) * etwa 1788 in Neidenstein

Vater: Straßburger, Abraham Aron (# Abraham Aron) * errechnet 1742 - Mutter: Maier, Sarah * errechnet 1741 <414>

weitere Familie/n: <416>

Kind(er):

1. Schmitt, Katharina Gretel (isr) * 11. Dezember 1815 in Rheingönheim
2. Schmitt, Klara (isr) * 25. Januar 1817 in Rheingönheim
3. Schmitt, Hirsch (isr) * etwa 1820 in Rheingönheim + 27. Februar 1826 in Rheingönheim

<Schweizer>

<388>

Schweizer, Isaak Bär (isr) * 14. Mai 1808 in Eppingen + 19. März 1889 in Eppingen

Vater: Schweizer, Josef * errechnet 1764 + 2. November 1843 in Eppingen - Mutter: Malsch, Frommet * 1768 in Mannheim

+ 25. Februar 1863 in Eppingen

Beruf: Handelsmann

oo 29. Mai 1839 Eppingen

Bamberger, Fanny Feil^[2] (isr) * 10. Dezember 1811 in Neidenstein + 5. April 1871 in Eppingen

Vater: Bamberger, Liebmann Bär Isaak (# Liebmann Bär Elieser Jissachar ben. Isaak) * errechnet 1765 - Mutter: Kahn, Bele (#

Barbara Bejle) * errechnet 1776 <13>

weitere Familie/n: <21> Notiz: 1815 Feil 1810

Kind(er):

1. Schweizer, Anonymus (Knabe) (isr) * 2. Februar 1840 in Eppingen + 2. Februar 1840 in Eppingen
2. Schweizer, Abraham (isr) * 23. November 1840 in Eppingen + 9. Juli 1909 in Mannheim Notiz: oo 03.12.867 Meckesheim Fanny SEELIG
3. Schweizer, Babette (isr) * 10. Juni 1842 in Eppingen + 8. Juni 1896 in Eppingen Notiz: oo um 1869 Julius HIRSCH
4. Schweizer, Josef (isr) * 17. Mai 1844 in Eppingen
5. Schweizer, Isaak (isr) * 8. Juni 1846 in Eppingen
6. Schweizer, Wolf (isr) * 20. Dezember 1848 in Eppingen + 26. August 1849 in Eppingen
7. Schweizer, Leopold (isr) * 29. Juli 1850 in Eppingen + 16. Dezember 1869 in Eppingen

<Seidenberger>

<389>

Seidenberger, Moses (isr) * 20. Januar 1815 in Schwetzingen + 27. September 1884 in Schwetzingen

Vater: Seidenberger, Jacob Joseph Maier * 18. November 1774 in Schwetzingen + 2. April 1853 in Schwetzingen - Mutter: Wieblinger, Rebecka * Dezember 1780 in Wieblingen, Heidelberg + 10. Februar 1853 in Schwetzingen

Beruf: Handelsmann

oo 25. Juli 1850 Sandhausen

Friedberger, Kiessedle Jachibet (oo+ Jacobine)^[2] (isr) * 19. Januar 1815 in Neidenstein + 22. November 1889 in Schwetzingen

Vater: Friedberger, Liebmann Schulem haLevi (# haLevi Liebmann Elieser ben Salomon Scholem, Lippmann) * 7. März 1774 - Mutter: Reis, Luise Luva (# Luise Lupa bat Lazarus Reis, JOSEPH) * 4. Dezember 1780 <108>

Notiz: 1815 Jachibet 16. I. 1815

Kind(er):

1. Seidenberger, Isidor (isr) * 5. Juli 1851 in Schwetzingen + 19. Mai 1852 in Schwetzingen
2. Seidenberger, Salomon (isr) * 11. November 1852 in Schwetzingen + 9. Mai 1885 in Schwetzingen

<Seligmann>

<390>

Seligmann, Simon Sigmund (Sigmund, zwangsweise Name nach 1939 Israel) (isr) * 2. April 1871 in Werden/Ruhr + 31. Mai 1954 in Paramus, Bergen, New Jersey, USA

Vater: Seligmann, Selig Joseph + vor 1899 Beruf: Handelsmann - Mutter: Mayer, Helena

Beruf: Schuhmachermeister Werden/Ruhr

oo 5. Mai 1899 Neidenstein^[3]

Oppenheimer, Mina (zwangsweise Name nach 1939 Sara)^[2] (isr) * 11. Juni 1873 in Neidenstein + 9. Mai 1955 in Paramus, Bergen, New Jersey, USA

Vater: Oppenheimer, Isaac Hirsch (# Isack Hirsch) * 8. März 1837 - Mutter: Oppenheimer, Emma * 22. Oktober 1838 <342>

Auswanderung: 30. März 1939 USA

Kind(er):

1. Seligmann, Julius (isr) * 14. Februar 1903 in Werden/Ruhr + 9. April 1985 in New York, USA
2. Seligmann, Ernst (Ernest) (isr) * 17. Februar 1904 in Werden/Ruhr + 22. Februar 1985 in Bronx, New York, USA Notiz: oo Florence BERG 1913-1994
3. Seligmann, Margarete (isr) * 20. August 1905 in Köln Notiz: oo 28.08.1942 NEWARK Gerard WILBURN 1905-1983

<Siegel>

<391>

Siegel, Adolf (isr) * 11. Dezember 1873 in Billigheim + etwa 1944 in KZ Auschwitz (Schoa)

Vater: Siegel, Leopold Beruf: Handelsmann - Mutter: Hans, Elise

Beruf: Handelsmann

oo 10. Mai 1906 Neidenstein^[3]

Mayer, Emilie (* MAIER, zwangsweise Name nach 01.01.1939 Sara)^[2] (isr) * 8. August 1871 in Neidenstein + etwa 1944 in KZ Auschwitz (Schoa)

Vater: Mayer, Isaak II (* MAIER, # Isack, jung 1871-1884) * 8. April 1842 - Mutter: Haber, Adelheid (# Adelheid Edel) * 29. September 1844 <294>

Kind(er):

1. Siegel, Max (isr) * 31. Oktober 1907 in Billigheim + 11. November 1957 in Bowling Green, Caroline, Virginia, USA Notiz: oo Selma FREUDENSTEIN
2. Siegel, Alma Adelheid (isr) * 7. Juni 1909 in Billigheim + 16. März 1990 in Lakewood, Ocean, New Jersey, USA Notiz: oo Julius SIESEL
3. Siegel, Manfred (isr) * 17. Januar 1911 in Billigheim + 1989 in New York, USA Notiz: oo Anita ISAACSON

<Simon>

<392>

Simon, Abraham (isr) * 16. Juni 1819 in Pohl-Göns, Hessen + 7. Dezember 1894 in Pohl-Göns, Hessen

Vater: Simon, Elias - Mutter: Kahn, Karoline

oo 19. Oktober 1884 Pohl-Göns, Hessen

Oppenheimer, Karoline^[2] (isr) * 2. September 1850 in Neidenstein + 13. April 1918 in Frankfurt a. M.

Vater: Oppenheimer, Machul * 5. September 1819 - Mutter: Ettliger, Babette * 2. Juni 1824 <341>

weitere Familie/n: <393> Notiz: bei oo *26.09.1850

Kind(er):

1. Simon, Kättchen (isr) * 24. Januar 1885 in Pohl-Göns, Hessen + August 1942 in KZ Auschwitz (Schoa)
2. Simon, Mina (ist) * 5. Oktober 1886 in Pohl-Göns, Hessen + 1943 in KZ Auschwitz

<393>

Simon, Nathan (isr) * 8. Mai 1847 in Niederweidbach + 10. August 1880 in Pohl-Göns, Hessen

Vater: Simon, Seligmann * errechnet 1817 in Pohl-Göns, Hessen + 29. Juli 1890 in Niederweidbach Beruf: Handelsmann -

Mutter: Kah, Karoline + vor 1878

Beruf: Handelsmann

oo 22. Juli 1878 Neidenstein^[3]

Oppenheimer, Karoline^[2] (isr) * 2. September 1850 in Neidenstein + 13. April 1918 in Frankfurt a. M.

Vater: Oppenheimer, Machul * 5. September 1819 - Mutter: Ettliger, Babette * 2. Juni 1824 <341>

weitere Familie/n: <392> Notiz: bei oo *26.09.1850

Kind(er):

1. Simon, Eduard (isr) * 31. Januar 1880 in Pohl-Göns, Hessen

<394>

Simon, Emmanuel (isr) * 18. Dezember 1866 in Elberfeld

Vater: Simon, Salomon + vor 1893 Beruf: Handelsmann - Mutter: Leeser, Julie + vor 1893

Beruf: Kaufmann

oo 14. November 1893 Neidenstein^[3]

Engel, Clara^[2] (isr) * 14. September 1864 in Neidenstein

Vater: Engel, Benedikt (genannt Rechel, # ENGEL Benedikt Baruch ben Mordechai) * 12. September 1824 - Mutter:

Pforzheimer, Regina * 29. Januar 1833 <89>

<Simons>

<395>

Simons, Leonhard (isr) * 20. April 1882 in Bochum + 25. Februar 1963 in New York City, New York (Manhattan), New York, USA

Vater: Simons, Jakob * 27. März 1851 in Rheindahlen Beruf: Metzgermeister - Mutter: Koppel, Carolina * errechnet 1842 in Bornheim

Beruf: Installateur Benrath Auswanderung: 23. November 1945 USA

oo 15. Februar 1907 Neidenstein^[3]

Würzweiler, Selma^[2] (isr) * 15. November 1885 in Neidenstein + 24. Mai 1961 in New York City, New York (Manhattan), New York, USA

Vater: Würzweiler, Wolff (# Benjamin ben Josef) * 2. Juni 1852 - Mutter: Fleischer, Bertha * 26. Juli 1858 <466>

Auswanderung: 23. November 1945 USA

<Sinsheimer>

<396>

Sinsheimer, Abraham Hayum haLevi (# haLevi Abraham ben Chajim)^{[4] [5]} (isr) * errechnet 1725 + 1811 in Neidenstein

Vater: , Hayum haLevi

Beruf: Schutzjude Notiz: 1809 Abraham Hajum 84J

, Gele^[5] (isr) + 15. Februar 1813 in Neidenstein

Kind(er):

1. Sinsheimer, Sprinz (# Sprinz bat Abraham)^{[4] [5]} (isr) * errechnet 1776 in Neidenstein 1oo Neidensteiner, Maier Liebmann (# NEIDENSTEINER Gedalja Meir ben Elieser, Mayer, SINSHEIMER) <323>

2. Sinsheimer, Brendel (# Brendel bat Abraham) (isr) * etwa 1776 in Neidenstein + 31. Mai 1814 in Stebbach, Gemmingen 1oo Bär, Abraham Marum * errechnet 1776 + 13. Juli 1868 in Stebbach, Gemmingen

3. Sinsheimer, Hayum Abraham haLevi (# haLevi Haium Chajim ben Abraham)^{[4] [5]} (isr) * errechnet 1779 in Neidenstein 1oo Bär, Bräunle Barbara (# Barbara Breinle bat Marum Bär, ELIAS) <397>

4. Sinsheimer, Simon Abraham haLevi (# haLevi Simon ben Abraham)^{[4] [5]} (isr) * 15. März 1780 in Neidenstein 1oo Herzberg, Jentel (# Henriette Jendle bat Benedikt) <398>

<397>

Sinsheimer, Hayum Abraham haLevi (# haLevi Haium Chajim ben Abraham)^{[4] [5]} (isr) * errechnet 1779 in Neidenstein + 18. Mai 1814 in Neidenstein (Nervenfieber)

Vater: Sinsheimer, Abraham Hayum haLevi (# haLevi Abraham ben Chajim) * errechnet 1725 - Mutter: , Gele <396>

Beruf: Schutzbürger, Handelsmann Notiz: 1809 Hajum Abraham 30J

oo etwa 1806

Bär, Bräunle Barbara (# Barbara Breinle bat Marum Bär, ELIAS)^{[4] [5]} (isr) * errechnet 1774 in Stebbach, Gemmingen + 22. Januar 1856 in Neidenstein

Vater: Bär, Marum Elias * errechnet 1745 in Stebbach, Gemmingen + 29. Januar 1821 in Stebbach, Gemmingen Beruf: Handelsmann - Mutter: Weil, Ethel * errechnet 1744 + 28. November 1823 in Stebbach, Gemmingen

Kind(er):

1. Sinsheimer, Jette (isr) * 1807 in Neidenstein + 30. Januar 1885 in Gemmingen 1oo 14. November 1837 Gemmingen - Bischofsheimer, Hajum * etwa 1800 in Gemmingen + 30. November 1862 in Bamberg (Lungenentzündung)

2. Sinsheimer, Elias^[2] (isr) * 20. Dezember 1809 in Neidenstein + 18. Mai 1886 in Mannheim

3. Sinsheimer, Abraham Haiem haLevi (# haLevi Haium Chajim Abarahm ben Abraham Haium)^{[2] [4] [5]} (isr) * 10. Mai 1814 in Neidenstein + 10. April 1853 in Neidenstein

<398>

Sinsheimer, Simon Abraham haLevi (# haLevi Simon ben Abraham)^{[4] [5]} (isr) * 15. März 1780 in Neidenstein + 5. Januar 1870 in Neidenstein

Vater: Sinsheimer, Abraham Hayum haLevi (# haLevi Abraham ben Chajim) * errechnet 1725 - Mutter: , Gele <396>

Beruf: Schutzbürger, Handelsmann, Viehhändler, Metzger Notiz: 1815 Simon Abraham S. Sinsheimer 15. III. 1780 Butcher 1819 Simon Sinsheimer oo etwa 1811

Herzberg, Jentel (# Henriette Jendle bat Benedikt)^{[4] [5]} (isr) * 19. März 1788 in Sinsheim + 23. Januar 1859 in Neidenstein

Vater: Herzberg, Benedikt * etwa 1747 in Sinsheim + 6. November 1825 in Sinsheim Beruf: Handelsmann - Mutter: Meyer, Johanna * etwa 1766 + 27. Februar 1830 in Sinsheim

Notiz: Judla 19. III. 1788

Kind(er):

1. Sinsheimer, Regina Jette (# Regine Reila, Rosa, Rehle)^{[4] [5]} (isr) * 17. April 1813 in Neidenstein 1oo Jakob, Wolf (WOLF) <169>
2. Sinsheimer, Abraham^[2] (isr) * 6. Dezember 1814 in Neidenstein + 1814 in Neidenstein
3. Sinsheimer, Haiem Hirsch haLevi (# haLevi Haium Hirsch Chajim Zwi ben Simon)^{[2] [4] [5]} (isr) * 12. November 1816 in Neidenstein + 27. September 1834 in Neidenstein
4. Sinsheimer, Maier haLevi^{[2] [4] [5]} (isr) * 12. Februar 1819 in Neidenstein 1oo Mayer, Fail Fanny (oo MAIER) <401>
5. Sinsheimer, Moses haLevi^{[2] [4] [5]} (isr) * 1. Mai 1821 in Neidenstein 1oo Türkheimer, Mindel Mina (Dürkheimer) <403>
6. Sinsheimer, David haLevi^{[2] [4] [5]} (isr) * 30. Juli 1823 in Neidenstein + 15. November 1841 in Neidenstein
7. Sinsheimer, Seligmann^{[2] [4]} (isr) * 30. Juli 1825 in Neidenstein + 19. November 1834 in Neidenstein
8. Sinsheimer, Benedikt haLevi^{[2] [4] [5]} (isr) * 27. November 1826 in Neidenstein + 29. Oktober 1841 in Neidenstein
9. Sinsheimer, Lazarus (Lewis, Louis)^[2] (isr) * 11. Januar 1829 in Neidenstein 1oo Herzberg, Hannah <404>
10. Sinsheimer, Johanna (Hanchen)^[2] (isr) * 4. Januar 1831 in Neidenstein 1oo Strauß, Lazarus <421>
11. Sinsheimer, Sprinz (Sophie)^[2] (isr) * 8. Juli 1832 in Neidenstein 1oo Türkheimer, Seligmann <429>

<399>

Sinsheimer, Löb (isr) * errechnet 1787 + vor 10. September 1845

weitere Familie/n: <400>

oo 11. Februar 1818 Aglasterhausen

Mayer, Ester (isr) in Meckesheim + 29. Juni 1823 in Hochhausen, Haßmersheim

<400>

Sinsheimer, Löb weitere Familie/n: <399>

oo 11. Juli 1829 Hochhausen, Haßmersheim

Heidelberger, Nanette (# Jeanette)^{[4] [5]} (isr) * errechnet 1809 in Sennfeld, Adelsheim + 2. März 1876 in Neidenstein

Vater: Heidelberger, Wolf Joseph * 2. April 1776 in Sennfeld, Adelsheim + 24. Dezember 1857 in Sennfeld, Adelsheim - Mutter: Weil, Meile * 20. März 1783 in Ittlingen + 18. November 1848 in Sennfeld, Adelsheim

weitere Familie/n: <19> Notiz: Ioo 20 J, + 70 J, Wohnort: 1876 Neidenstein

Kind(er):

1. Sinsheimer, Simon (isr) * 7. Dezember 1831 in Hochhausen, Haßmersheim 1oo Oppenheimer, Hendle Hanchen (oo Henriette) <405>

<401>

Sinsheimer, Maier haLevi^{[2] [4] [5]} (isr) * 12. Februar 1819 in Neidenstein + 13. Mai 1853 in Neidenstein

Vater: Sinsheimer, Simon Abraham haLevi (# haLevi Simon ben Abraham) * 15. März 1780 - Mutter: Herzberg, Jentel (# Henriette Jendle bat Benedikt) * 19. März 1788 <398>

Beruf: Schutzbürger, Handelsmann

oo 4. Februar 1846 Neidenstein^[3]

Mayer, Fail Fanny (oo MAIER) (isr) * etwa 1819 in Neidenstein

Vater: Mayer, Liebmann Elieser Herz (oo 1810 HERZ Liebmann, + MAIER, # Elieser ben Naftali) * 19. Oktober 1776 - Mutter: Haller, Rosa (# Rösle bat Josef, Rosina) * 5. Oktober 1783 <275>

Auswanderung: 1867 USA

Kind(er):

1. Sinsheimer, Regina (Rose)^[2] (isr) * 12. Februar 1847 in Neidenstein 1oo Harman, Michael <136>
2. Sinsheimer, Babette^[2] (isr) * 25. Juni 1849 in Neidenstein Auswanderung: 1867 USA
3. Sinsheimer, Liebmann (Louis)^[2] (isr) * 25. Juli 1850 in Neidenstein + 16. Mai 1928 in Washington, DC, USA Auswanderung: 1867 USA
4. Sinsheimer, Benedikt (Benjamin, Bernhard)^[2] (isr) * 17. Februar 1852 in Neidenstein 1oo Hirsch, Lavinia <406> 2oo Frishman, Hanna <407>

<402>

Sinsheimer, Aaron (isr) * etwa 1821 + vor 1900

, Aaron Sinsheimer Witwe Aaron Sinsheimer Witwe (isr)

Wohnort: Bahnhofstr. 28 1900 Neidenstein

<403>

Sinsheimer, Moses haLevi^[2] ^[4] ^[5] (isr) * 1. Mai 1821 in Neidenstein + 21. November 1878 in Neidenstein

Vater: Sinsheimer, Simon Abraham haLevi (# haLevi Simon ben Abraham) * 15. März 1780 - Mutter: Herzberg, Jentel (# Henriette Jendle bat Benedikt) * 19. März 1788 <398>

Beruf: (Schutz)Bürger, Handelsmann Notiz: nach 1840 Moses Sinsheimer

oo 23. Juni 1852 Münzesheim, Kraichtal^[3]

Türkheimer, Mindel Mina (Dürkheimer) (isr) * 22. März 1831 in Münzesheim, Kraichtal

Vater: Türkheimer, Bär * 1794 in Münzesheim, Kraichtal + 7. Januar 1865 in Münzesheim, Kraichtal Beruf: Metzgermeister Münzesheim, Kraichtal - Mutter: Lieben, Jendel Judith * 1797 in Tairnbach + 2. Oktober 1895 in Münzesheim, Kraichtal

Kind(er):

1. Sinsheimer, Anonyma (Mädchen)^[2] ^[4] (isr) * 2. Januar 1854 in Neidenstein + 2. Januar 1854 in Neidenstein (totgeboren)
2. Sinsheimer, Regina^[2] (isr) * 4. September 1855 in Neidenstein
3. Sinsheimer, Friederike (Rickchen) (isr) * 24. Oktober 1857 in Neidenstein + 16. Dezember 1940 in Gurs (Schoa) Notiz: oo BODENHEIMER Wohnort: 1931 Neckarbischofsheim, 1940 Emmendingen
4. Sinsheimer, Sophie^[2] (isr) * 9. Januar 1859 in Neidenstein 1oo Aschenbrandt, Moritz (Morris) <4>
5. Sinsheimer, Hannchen^[2] (isr) * 24. Februar 1861 in Neidenstein 1oo Lieben, Max <253>
6. Sinsheimer, Jeanette^[2] (isr) * 26. Juni 1863 in Neidenstein
7. Sinsheimer, Anonymus (Knabe)^[2] ^[4] (isr) * 12. Januar 1867 in Neidenstein + 12. Januar 1867 in Neidenstein (totgeboren)
8. Sinsheimer, Lina^[2] (isr) * 17. Dezember 1873 in Neidenstein

<404>

Sinsheimer, Lazarus (Lewis, Louis)^[2] (isr) * 11. Januar 1829 in Neidenstein + 22. Dezember 1922 in Baltimore, Maryland, USA

Vater: Sinsheimer, Simon Abraham haLevi (# haLevi Simon ben Abraham) * 15. März 1780 - Mutter: Herzberg, Jentel (# Henriette Jendle bat Benedikt) * 19. März 1788 <398>

Auswanderung: 1850 USA

Herzberg, Hannah * errechnet 1835 in Maryland, USA + 9. Februar 1906

Kind(er):

1. Sinsheimer, Rose (isr) * errechnet 1854 in Maryland, USA + 19. Januar 1931
2. Sinsheimer, Rebecca (isr) * 8. Mai 1856 in Maryland, USA + 9. Oktober 1938 Notiz: oo 1891 Benjamin COHEN 1855-1940
3. Sinsheimer, Martha (isr) * errechnet 1859 in Maryland, USA
4. Sinsheimer, Henry L (isr) * errechnet 1861 in Maryland, USA
5. Sinsheimer, Jennie (Jeanette) (isr) * errechnet 1863 in Maryland, USA + 11. März 1912 in Baltimore, Maryland, USA
6. Sinsheimer, Robert B (isr) * errechnet 1865 in Maryland, USA + 31. Dezember 1882 in Baltimore, Maryland, USA
7. Sinsheimer, Sadie (isr) * errechnet 1869 in Maryland, USA + 21. Mai 1940

<405>

Sinsheimer, Simon (isr) * 7. Dezember 1831 in Hochhausen, Haßmersheim + 16. Juli 1879 in Heidelberg (Irrenklinik)

Vater: Sinsheimer, Löb * errechnet 1787 - Mutter: Heidelberger, Nanette (# Jeanette) * errechnet 1809 <400>

Beruf: Schutzbürger, Bäckermeister

oo 23. Juni 1858 Sinsheim^[3]

Oppenheimer, Hendle Hanchen (oo Henriette)^[2] (isr) * 3. Oktober 1816 in Neidenstein + 21. April 1900 in Chicago, Cook, Illinois, USA

Vater: Oppenheimer, Abraham Frohen Isaac (# Abraham ben Isaak, oo Frohen) * errechnet 1784 - Mutter: Kaufmann, Bela Babette (oo BEHL) * 1787 <330>

weitere Familie/n: <24> Wohnort: 1864 Mannheim Auswanderung: 25. Mai 1880 USA

<406>

Sinsheimer, Benedikt (Benjamin, Bernhard)^[2] (isr) * 17. Februar 1852 in Neidenstein + 23. Februar 1943 in Washington, DC, USA

Vater: Sinsheimer, Maier haLevi * 12. Februar 1819 - Mutter: Mayer, Fail Fanny (oo MAIER) * etwa 1819 <401>

weitere Familie/n: <407> Auswanderung: 1867 USA

oo 1879

Hirsch, Lavinia (isr) * errechnet 1. Oktober 1857 in Virginia, USA + 22. Januar 1920 in Washington, DC, USA

Vater: Hirsch, Kaufmann * 25. Dezember 1811 - Mutter: Mayer, Hanna (* MAIER, Johanna) * 31. Oktober 1817 <145>

Kind(er):

1. Sinsheimer, Maurice (isr) * errechnet 1881

<407>

Sinsheimer, Benedikt (Benjamin, Bernhard) weitere Familie/n: <406>

oo 1921

Frishman, Hanna (isr) * September 1871 in Natchez, Adams, Mississippi, USA + 27. Mai 1951 in Washington, DC, USA

<Sommer>

<408>

Sommer, Salomon (isr) * 11. April 1880 in Heinebach + nach 31. Juli 1942 in Ghetto Izbica (Schoa)

Vater: Sommer, Moses * 26. Juli 1850 in Heinebach + 20. April 1907 in Frankfurt a. M. - Mutter: Stern, Bertha * 29. September 1848 in Ziegenhain + 7. Februar 1913 in Frankfurt a. M.
oo 3. Mai 1910 Frankfurt a. M.

Mayer, Bety (zwangsweise Name nach 1939 Sara)^[2] (isr) * 1. November 1888 in Neidenstein + nach 31. Juli 1942 in Ghetto Izbica (Schoa)

Vater: Mayer, Jonathan (MAIER, Jondov, Jontef, # Jonathan Jontov) * 27. Februar 1827 - Mutter: Kaufmann, Fanny (nach 1880 Clara, #Klara, 1882 Babetta 1883 Babette Clara) * 15. August 1850 <290>

Kind(er):

1. Sommer, Max (isr) * 6. Mai 1911 in Frankfurt a. M. + 28. Februar 1993 in Ohio, USA Notiz: oo Ruth Amalie WEILLOBLER
2. Sommer, Ilse (isr) * 26. August 1912 in Frankfurt a. M. + 28. November 1997 in New York, USA Notiz: oo 1940 NY Max FLEHINGER 1908
3. Sommer, Martha (isr) * 28. September 1918 in Frankfurt a. M. + 29. März 2011 in New Jersey, USA Notiz: oo Erwin HIRSCH

<409>

Sommer, Heinrich (isr) * 19. September 1884 in Memmingen + 20. Januar 1967 in Hollywood, Los Angeles, California, USA

Vater: Sommer, Simon - Mutter: Wolff, Sofie
oo 17. Oktober 1920 Elberfeld

Engel, Johanna (zwangsweise Name nach 1939 Sara)^[2] (isr) * 29. Juli 1895 in Neidenstein + 21. Juni 1946 in London

Vater: Engel, Salomo * 27. Oktober 1862 - Mutter: Hirsch, Luise <93>

Kind(er):

1. Sommer, Richard (isr) * 11. Januar 1922 in Memmingen + 31. Dezember 1912 in Los Angeles, California, USA Notiz: oo Lore CANIN +1980
2. Sommer, Sofie (isr) * 23. Januar 1923 in Memmingen + 1. Juli 2016 in Los Angeles, California, USA Notiz: oo 1955 Robert P FRIEDMAN
3. Sommer, Ruth (isr) * 11. August 1924 in Memmingen + 27. Juni 2017 in California, USA Notiz: oo 1949 LA Raymond MARKS

<Stein>

<410>

Stein, Josef (isr) * 22. September 1900 in Freudental, Ludwigsburg

Vater: Stein, Salomon * 24. Oktober 1866 in Freudental, Ludwigsburg + 3. Juli 1930 in Freudental, Ludwigsburg Beruf: Viehhändler - Mutter: Künstler, Sara * 1869 in Brünnau + 1940

Beruf: Viehhändler

oo 15. Februar 1930 Neidenstein, Trauzeugen: Viehhändler Louis Kaufmann 53 J, Pferdehändler Julius Würzweiler 45 J^[3]

Löbmann, Lilli (isr) * 14. Juli 1909 in Wollenberg, Bad Rappenau

Vater: Löbmann, Ludwig (zwangsweise nach 1939 Israel) * 19. Juli 1880 - Mutter: Kaufmann, Gutta (zwangsweise nach 1939 Sara) * 4. Dezember 1882 <254>

Auswanderung: etwa 1939 Palästina

Kind(er):

1. Stein, Beatrice (isr) * 13. April 1931 in Stuttgart
2. Stein, Hana (isr) * 18. Juli 1932 in Stuttgart

<411>

Stein, Irwin (isr) * 8. August 1905 in Freudental, Ludwigsburg + 1989 in Israel

Vater: Stein, Salomon * 24. Oktober 1866 in Freudental, Ludwigsburg + 3. Juli 1930 in Freudental, Ludwigsburg Beruf: Viehhändler - Mutter: Künstler, Sara * 1869 in Brünnau + 1940

Beruf: Textilkaufmann Wohnort: zwischen 1930 und 1938 Neidenstein Auswanderung: 2. Juni 1938 Palästina

oo 20. Dezember 1930 Neidenstein, Trauzeugen: Viehhändler Louis Kaufmann 53 J, Pferdehändler Julius Würzweiler 46 J^[3]

Löbmann, Erna (zwangsweise Name nach 1939 Sara) (isr) * 25. Februar 1908 in Wollenberg, Bad Rappenau

Vater: Löbmann, Ludwig (zwangsweise nach 1939 Israel) * 19. Juli 1880 - Mutter: Kaufmann, Gutta (zwangsweise nach 1939 Sara) * 4. Dezember 1882 <254>

Wohnort: 1939 Neidenstein Auswanderung: März 1939 Palästina

Kind(er):

1. Stein, Werner Solomon (isr) * 6. Juli 1932 in Heidelberg Wohnort: 1939 Neidenstein Auswanderung: März 1939 Palästina
2. Stein, Ruth (isr) * 17. Dezember 1935 in Heidelberg Wohnort: 1939 Neidenstein Auswanderung: März 1939 Palästina

<Steiner>

<412>

Steiner, Israel (isr) * Oktober 1825 + 12. Oktober 1908 in New York City, Bronx, New York, USA

Vater: Steiner, Schulem * 18. August 1786 in Dünsbach, Gerabronn + 25. Juli 1865 in Dünsbach, Gerabronn Beruf: Bürger Dünsbach, Gerabronn, Handelsmann - Mutter: , Bundel * 8. Juli 1783 in Bechhofen + 7. Mai 1832 in Dünsbach, Gerabronn

Beruf: Kaufmann Auswanderung: 13. Oktober 1846 USA
oo 1853

Kaufmann, Regina (Rachel)^[2] (isr) * 5. April 1831 in Neidenstein + 7. August 1905 in New York City, New York

(Manhattan), New York, USA

Vater: Kaufmann, Wolf Liebmann (# Wolf Benjamin) * 17. Juli 1784 - Mutter: Meinhold, Sophia Sprinz (LÖW, GUMBEL) * errechnet 1792 <210>

Auswanderung: 15. August 1850 USA Wohnort: 1868 Mannheim, 1870 New York City, New York, USA

Kind(er):

1. Steiner, Mina (Minna) (isr) * 1854 in New York, USA + Februar 1876 Notiz: oo Mark KAHN 1841-1920
2. Steiner, Jacob (isr) * 9. Dezember 1859 in New York City + 13. August 1945 in Newark, Essex, New Jersey, USA Notiz: oo 1889 Manhattan Rosa MARCUS 1861-1947
3. Steiner, Sarah (isr) * errechnet 1860 in New York, USA
4. Steiner, Ludwig (Louis) (isr) * 23. Mai 1861 in New York, USA + 24. Juni 1938 in Newark, Essex, New Jersey, USA Notiz: oo Elisabeth Belle ALEXANDER 1864-1905
5. Steiner, Sidney (isr) * 1866 in New York, USA

<Stern>

<413>

Stern, Sigmund (isr) * 11. August 1869 in Berstadt + nach 1942 (Schoa)

Vater: Stern, Samuel Beruf: Handelsmann - Mutter: Stern, Emma

Beruf: Handelsmann Berstadt

oo 13. März 1896 Neidenstein^[3]

Mayer, Regina (ooRosa)^[2] (isr) * 7. August 1870 in Neidenstein

Vater: Mayer, Kaufmann (KafI, * MAIER, # MAYER Kaufmann Jekutiel ben Meir) * 7. Oktober 1839 - Mutter: Mayer, Karolina (* MAIER, # Auguste, Gustel) * 13. Oktober 1841 <293>

<Straßburger>

<414>

Straßburger, Abraham Aron (# Abraham Aron)^{[4] [5]} (isr) * errechnet 1742 in Neidenstein + 1. Februar 1812 in Neidenstein

Vater: , Aron

Beruf: Schutzbürger, Metzger Notiz: 1809 Abraham Aron 67J

oo etwa 1767

Maier, Sarah^{[4] [5]} (isr) * errechnet 1741 + 24. Juli 1823 in Neidenstein (Schwindsucht)

Vater: , Maier

Kind(er):

1. Straßburger, Babette Bela (# Babette Bejle bat Abraham)^{[4] [5]} (isr) * errechnet 1768 in Neidenstein 1oo Pforzheimer, Salomon Nathan (# Salomo ben Nathan Baruch) <359>
2. Straßburger, Gumbel Abraham (# STRASBURGER Gumbel ben Abraham)^{[4] [5]} (isr) * 24. Oktober 1769 in Neidenstein 1oo , Edel <415>
3. Straßburger, Isaak Abraham^[5] (isr) * etwa 1774 + zwischen Januar 1794 und Februar 1794 in Neidenstein
4. Straßburger, Klare Brendel (Brendel ABRAHAM) (isr) * etwa 1788 in Neidenstein o/o <416> 1oo Schmitt, Hirsch Samuel <387>

<415>

Straßburger, Gumbel Abraham (# STRASBURGER Gumbel ben Abraham)^{[4] [5]} (isr) * 24. Oktober 1769 in Neidenstein + 19. März 1837 in Neidenstein

Vater: Straßburger, Abraham Aron (# Abraham Aron) * errechnet 1742 - Mutter: Maier, Sarah * errechnet 1741 <414>

Beruf: Schutzbürger, Viehhändler Notiz: 1809 Gumpel Abraham 37J 1815 Gumbel Abraham G. Strasburger 24. X, 1769

Cattle trader 1819 Gumbel Strasburger

oo etwa 1800

, Edel^{[4] [5]} (isr) * 11. Mai 1772 + 16. August 1835 in Neidenstein

Notiz: 1815 Ettlne 11. V. 1772

<416>

Straßburger, Klare Brendel (Brendel ABRAHAM) (isr) * etwa 1788 in Neidenstein

Vater: Straßburger, Abraham Aron (# Abraham Aron) * errechnet 1742 - Mutter: Maier, Sarah * errechnet 1741 <414>

weitere Familie/n: <387>

Kind(er):

1. Straßburger, Barbara (# Breinle, Babette, + SCHMITT)^{[4] [5]} (isr) * errechnet 1806 in Neidenstein 1oo Kaufmann, Wolf <215>

<Strauß>

<417>

Strauß, Moses Salomon (isr) * 1759 in Merchingen + 26. März 1820 in Merchingen

weitere Familie/n: <418> Beruf: Handelsmann Merchingen

Samson, Regina Rachel (isr) + vor 1805

Kind(er):

1. Strauß, Karoline Gütel (# Gudel Gitel STRAUS)^{[4] [5]} (isr) * errechnet 1800 in Merchingen 1oo Pforzheimer, Nathan <360>

<418>

Strauß, Moses Salomon weitere Familie/n: <417>

Strauß, Zerline (Zilli) (isr) * 1771 in Ballenberg + 20. Oktober 1831 in Merchingen
Kind(er):

1. Strauß, Rosa^[4] (isr) * errechnet 1813 in Merchingen + 23. Juni 1897 in Neidenstein 1oo 15. Juni 1847 Königheim - Groß, Wolf * 22. März 1816 in Königheim + vor 1897 in Königheim

<419>

Strauß, Joseph (# STRAUß Josef ben David, STRAUSS)^[4] ^[5] (isr) * 17. August 1782 in Michelfeld, Angelbachtal + 4. Januar 1857 in Neidenstein

Vater: Strauß, David * 25. April 1739 in Michelfeld, Angelbachtal + 10. Oktober 1818 in Michelfeld, Angelbachtal Beruf: Handelsmann - Mutter: Kahn, Brendel (Isaac, Bräunle, Rebekka) * 5. März 1749 + 4. April 1818 in Michelfeld, Angelbachtal

weitere Familie/n: <420> Beruf: Schutzbürger, Handelsmann, Lederhändler
oo 7. April 1818 Rohrbach, Sinsheim

Levi, Brendel Barbara (# Bräunle Brendel bat Isaak haLevi, HERZ)^[4] ^[5] (isr) * errechnet 1781 in Eschenau, Obersulm + 22. September 1844 in Neidenstein

Vater: Levi, Isaac haLevi Beruf: Schutzbürger Eschenau, Obersulm - Mutter: , Babette

weitere Familie/n: <11> Notiz: 1815 Brendel 1781

<420>

Strauß, Joseph (# STRAUß Josef ben David, STRAUSS) weitere Familie/n: <419>
oo 8. Dezember 1845 Schluchtern^[3]

Strauß, Fradel (oo STRAUß # Fanni Fradel)^[4] (isr) * 29. Juni 1804 in Eschenau, Obersulm + 14. Februar 1875 in Neidenstein

Vater: Strauß, Victor Jacob * 16. April 1767 in Lehrensteinsfeld + 1847 in Lehrensteinsfeld Beruf: Schutzbürger Lehrensteinsfeld, Handelsmann - Mutter: Isac, Breinle * 18. März 1768 in Eschenau, Obersulm

weitere Familie/n: <378>

Kind(er):

1. Strauß, Brommet (+ STRAUSS Bronette, # Brendel)^[2] ^[4] (isr) * 16. November 1846 in Neidenstein + 25. August 1863 in Neidenstein
2. Strauß, Anonyma (Mädchen, *+ Straus)^[2] ^[4] (isr) * 27. Oktober 1848 in Neidenstein + 31. Oktober 1848 in Neidenstein

<421>

Strauß, Lazarus (isr) * 15. November 1828 in Binau + 16. Februar 1903 in Binau

Vater: Strauß, Abraham Beruf: Schutzbürger Binau, Handelsmann - Mutter: Kaufmann, Hendele * 1799 in Binau + 16. Februar 1865 in Binau

Beruf: Handelsmann Schwetzingen, Schutzbürger Binau, Handelsmann

oo 24. Februar 1857 Neidenstein^[3]

Sinsheimer, Johanna (Hanchen)^[2] (isr) * 4. Januar 1831 in Neidenstein + 18. Juli 1914 in Nieder-Ingelheim am Rhein

Vater: Sinsheimer, Simon Abraham haLevi (# haLevi Simon ben Abraham) * 15. März 1780 - Mutter: Herzberg, Jentel (# Henriette Jendle bat Benedikt) * 19. März 1788 <398>

Kind(er):

1. Strauß, Anonymua (NN) (isr) * 1858 in Binau + 1858 in Binau
2. Strauß, Abraham (isr) * 1859 in Binau
3. Strauß, Anonymus (NN) (isr) * 1860 in Binau + 1860 in Binau
4. Strauß, Jette (isr) * 1861 in Binau
5. Strauß, Anschel (isr) * 1862 in Binau
6. Strauß, Ricka (Rieckchen) (isr) * 1864 in Binau Auswanderung: 5. Oktober 1899 New York, USA
7. Strauß, Henriette (isr) * 1865 in Binau + 1866 in Binau
8. Strauß, Sophie (isr) * 30. Mai 1867 in Binau Notiz: oo 23.10.1895 Schwetzingen Leopold SPRINGER
9. Strauß, Maier * 1868 in Binau

<422>

Strauß, Simon Bär (STRAUSS)^[4] ^[5] (isr) * 18. Juli 1843 in Eberstadt, Buchen/Odenwald + 23. März 1901 in Neidenstein

Vater: Strauß, Isaak * 13. März 1813 in Eberstadt, Buchen/Odenwald + 26. April 1874 in Eberstadt, Buchen/Odenwald

Beruf: Handelsmann Eberstadt, Buchen/Odenwald - Mutter: Buxbaum, Rosa * errechnet 1808 in Eubigheim + 2. Mai 1878 in Neidenstein

Beruf: Israelitischer Religionslehrer zwischen 1878 und 1901
oo etwa 1869

Kirchheimer, Mina Mindel (# Minna Mindel)^[4] ^[5] (isr) * errechnet 1845 in Berwangen + 5. April 1903 in Neidenstein

Vater: Kirchheimer, Leopold (# Löb Jehuda) * 22. Oktober 1806 in Berwangen + 11. Mai 1882 in Neidenstein Beruf: Handelsmann - Mutter: Meckesheimer, Eva Hefele * 9. Oktober 1806 in Meckesheim + 17. Januar 1846 in Berwangen

Kind(er):

1. Strauß, Eva (isr) * 1. Dezember 1870 in Meckesheim (früh verstorben)
2. Strauß, Sara (isr) * 1. Dezember 1870 in Meckesheim
3. Strauß, Emil (isr) * 14. Juli 1872 in Meckesheim + 14. April 1944 in Frankfurt a. M. 1oo 14. Oktober 1898 Frankfurt a. M. - Pilgram, Gertrude * 8. August 1873 in Altenbrunslar, Melsungen + 7. März 1945 in Frankfurt a. M. Beruf: Lageristin
4. Strauß, Salomon Lippmann (isr) * 1873 in Meckesheim + 1873 in Meckesheim

5. Strauß, Eva (isr) * 29. März 1875 in Meckesheim + 10. Mai 1876 in Meckesheim
6. Strauß, Isack (isr) * 19. Oktober 1876 in Meckesheim
7. Strauß, Rosa (zwangsweise Name nach 1939 Sara)^[2] (isr) * 3. Februar 1879 in Neidenstein 1oo Obst, Arthur <324>
8. Strauß, Saly^[2] (isr) * 21. September 1880 in Neidenstein 1oo Karlebach, Sophia <424>
9. Strauß, Betty^[2] (isr) * 17. Juni 1883 in Neidenstein 1oo Wertheim, Eugen Viktor <438>

<423>

Strauß, Nathan (isr) * 12. April 1846 in Hessen + vor 1924

Vater: Strauß, Judas - Mutter: Strauß, Rebekka

oo 13. Januar 1869 Heidelberg

Kaufmann, Fanny^[2] (isr) * 12. April 1846 in Neidenstein + 1. Mai 1924 in Frankfurt a. M.

Vater: Kaufmann, Wolf * 19. Januar 1812 - Mutter: Straßburger, Barbara (# Breinle, Babette, + SCHMITT) * errechnet 1806 <215>

<424>

Strauß, Saly^[2] (isr) * 21. September 1880 in Neidenstein + 21. Februar 1945 in Haifa, Israel

Vater: Strauß, Simon Bär (STRAUSS) * 18. Juli 1843 - Mutter: Kirchheimer, Mina Mindel (# Minna Mindel) * errechnet 1845 <422>

Beruf: Bäckermeister Bruchsal

oo 12. Februar 1905

Karlebach, Sophia (isr) * 22. Juli 1878 + 10. September 1958 in Haifa, Israel

Kind(er):

1. Strauß, Ernst Simon (isr) * 18. Mai 1906 in Bruchsal Wohnort: 1961 Flushing, New York City, Queens, New York, USA
2. Strauß, Herbert (isr) * 1. Januar 1912 in Bruchsal Wohnort: 1961 Haifa, Israel

<425>

Strauß, Eugen (zwangsweise Name nach 1939 Israel, STRAUS) (isr) * 23. Juni 1887 in Göllheim + 10. Juni 1959 in Paramus, Bergen, New Jersey, USA

Vater: Strauß, Heinrich * errechnet 1848 in Göllheim + 30. Januar 1932 in Neidenstein Beruf: Kaufmann Göllheim -

Mutter: Weimann, Bertha

Wohnort: nach April 1937 Neidenstein Auswanderung: 2. September 1941 USA

oo 16. März 1922 Weinheim o|o 10. Oktober 1937 Mosbach

Altstädter, Bertha (isr) * 19. September 1896 in Weinheim + 1942 in Majdanek (Schoa)

Vater: Altstädter, Levi - Mutter: Hessel, Rosa

Kind(er):

1. Strauß, Hans (isr) * 13. Dezember 1925 in Göllheim + 4. August 1942 in Majdanek (Schoa)

<426>

Strauß, Emil (isr) * 19. Oktober 1893 in Willmars + 21. November 1979 in Cook, Illinois, USA

Vater: Strauß, Jeremias * 6. Februar 1847 + 12. Februar 1928 in Frankfurt a. M. - Mutter: Sichel, Ernestine Esther * 22. September 1849 + 26. Mai 1919

Beruf: Kaufmann Auswanderung: 15. Dezember 1938 USA

oo 19. August 1926 Neidenstein, Trauzeugen: Handelsmann Siegfried Mayer 49 J, Metzger Josef Mayer II 56 J^[3]

Mayer, Erna (Irma)^[2] (isr) * 14. Juni 1902 in Neidenstein + 13. Dezember 1986 in Chicago, Cook, Illinois, USA

Vater: Mayer, Ludwig (*MAIER, zwangsweise Name nach 1939 Israel) * 10. April 1874 - Mutter: Israel, Bertha (zwangsweise Name nach 1939 Sara) * 9. November 1874 <304>

Auswanderung: 15. Dezember 1938 USA

Kind(er):

1. Strauß, Ernestine (isr) * 15. Dezember 1927 in Deutschland + 2. April 2011 in Upland, San Bernardino, California, USA Notiz: oo 20.01.1948 Cook Nobert LOW 1922-1997

<Stroh>

<427>

Stroh, Abraham David (isr) * 5. Januar 1814 in Münzesheim, Kraichtal + 25. Februar 1884 in Münzesheim, Kraichtal

- Mutter: Stroh, Adelheid

Beruf: Schutzjude, Handelsmann, Handelsjude

oo 8. November 1843 Münzesheim, Kraichtal

Kaufmann, Kehla^[2] (isr) * 28. Juli 1816 in Neidenstein + 28. November 1849 in Münzesheim, Kraichtal

Vater: Kaufmann, Wolf Liebmann (# Wolf Benjamin) * 17. Juli 1784 - Mutter: Richheimer, Gutel (# Gittel bat Josef Löb, Guttheil, RIECHHEIMER) * 14. Januar 1791 <209>

Kind(er):

1. Stroh, Wolf (isr) * 27. März 1844 in Münzesheim, Kraichtal
2. Stroh, Maier (isr) * 10. September 1845 in Münzesheim, Kraichtal
3. Stroh, Lippmann (isr) * 15. Februar 1848 in Münzesheim, Kraichtal Notiz: oo 03.07.1873 Wiesloch Barbara LANDMANN

<Tornheim>

<428>

Tornheim, Berich (isr)

Mayer, Hedwig^[2] (isr) * 21. Juli 1895 in Neidenstein + 1960 in Jerusalem, Israel
Vater: Mayer, Isaak Hirsch (* MAIER, # MAYER Isaak Hirsch Zwi ben Jomtow) * 8. Januar 1859 - Mutter: Ettlinger, Friederike (Riwka) * 24. März 1864 <299>
Wohnort: 1934 Darmstadt

<Türkheimer> <429>

Türkheimer, Seligmann (isr) * 20. November 1827 in Münzesheim, Kraichtal + 3. Januar 1896 in Münzesheim, Kraichtal
Vater: Türkheimer, Bär * 1794 in Münzesheim, Kraichtal + 7. Januar 1865 in Münzesheim, Kraichtal Beruf: Metzgermeister Münzesheim, Kraichtal - Mutter: Lieben, Jendel Judith * 1797 in Tairnbach + 2. Oktober 1895 in Münzesheim, Kraichtal
Beruf: Metzgermeister
oo 9. August 1854 Münzesheim, Kraichtal

Sinsheimer, Sprinz (Sophie)^[2] (isr) * 8. Juli 1832 in Neidenstein + 6. September 1910 in Münzesheim, Kraichtal
Vater: Sinsheimer, Simon Abraham haLevi (# haLevi Simon ben Abraham) * 15. März 1780 - Mutter: Herzberg, Jentel (# Henriette Jendle bat Benedikt) * 19. März 1788 <398>

Kind(er):

1. Türkheimer, Jeanette * 28. Juni 1855 in Münzesheim, Kraichtal + 1935 in Bruchsal Notiz: isr, oo Levisohn
2. Türkheimer, Regina (isr) * 2. November 1856 in Münzesheim, Kraichtal + 10. Februar 1947 in Bronx, New York, USA Notiz: oo 1889 Moses LAUBER 1858-1910
3. Türkheimer, Hanchen (isr) * 7. Dezember 1858 + 18. Juli 1949 in USA Notiz: oo Baruch WALLERSTEIN 1861-1924
4. Türkheimer, Moses (isr) * 21. August 1860 in Münzesheim, Kraichtal + Oktober 1936 in Mailand Notiz: oo Cecerina
5. Türkheimer, Abraham (Adolph) (isr) * 16. August 1862 in Münzesheim, Kraichtal + 24. Juni 1947 in Bronx, New York, USA Notiz: oo 1885 Henrietta SIMON 1866-1920
6. Türkheimer, Anonymus (Knabe) (isr) * 29. Juni 1864 in Münzesheim, Kraichtal + 29. Juni 1864 in Münzesheim, Kraichtal
7. Türkheimer, Bär (isr) * 30. September 1865 in Münzesheim, Kraichtal + 18. Januar 1867 in Münzesheim, Kraichtal
8. Türkheimer, Therese (Theresa) (isr) * 13. August 1867 in Münzesheim, Kraichtal + 6. Mai 1927 in Bronx, New York, USA Notiz: oo KUHN
9. Türkheimer, Benedict (Bernherd) (isr) * 3. Dezember 1868 in Münzesheim, Kraichtal + 1956 in USA
10. Türkheimer, Cecilia (isr) * 1871 in Münzesheim, Kraichtal
11. Türkheimer, Minna (isr) * 7. März 1876 in Münzesheim, Kraichtal + 1965 Notiz: oo SCHEIER
12. Türkheimer, Emilie (isr) * 9. November 1877 in Münzesheim, Kraichtal + 2. Oktober 1934 in New York, USA Notiz: oo KAHN

<Ullmann> <430>

Ullmann, Siegfried (zwangsweise Name nach 1939 Israel) (isr) * 13. Oktober 1903 in Bruchsal + 7. Dezember 1978 in Dade, Florida, USA

Beruf: Kaufmann Auswanderung: 12. März 1940 USA

oo 3. Juli 1933 Neidenstein, Trauzeugen: Kaufmann Ludwig Mayer 59 J, Weinhändler Isidor Kern 44 J Böchingen^[3]

Mayer, Bety (Betty, zwangsweise Name nach 1939 Sara)^[2] (isr) * 11. Juli 1905 in Neidenstein + 9. Dezember 1991 in New York City, New York, USA

Vater: Mayer, Joseph II (* MAIER, genannt Zadok) * 10. Januar 1870 - Mutter: Mayer, Ida (zwangsweise Name nach 1939 Sara) * 12. Februar 1879 <303>

Beruf: Verkäuferin Auswanderung: 12. März 1940 USA

Kind(er):

1. Ullmann, Susanne (Susan) (isr) * 18. Juni 1938 in Karlsruhe + 13. Juli 2012 in Las Vegas, Clark, Nevada, USA Auswanderung: 12. März 1940 USA

<Ulmer> <431>

Ulmer, Robert Moses (isr) * 15. Juni 1839 in Langenfeld, Westfalen + 19. August 1908 in New York City, New York (Manhattan), New York, USA

oo 23. März 1873 New York City, New York (Manhattan), New York, USA

Friedberger, Babet^[2] (isr) * 15. November 1848 in Neidenstein + 16. September 1904 in New York City, New York (Manhattan), New York, USA

Vater: Friedberger, Lazarus (# Lazarus Lejser Hirsch, Elieser Zwi) * 16. November 1816 - Mutter: Kaufmann, Babet (# Babette Bessle bat Wolf) * 11. März 1822 <112>

Auswanderung: 4. August 1869 USA

Kind(er):

1. Ulmer, Gustav (isr) * 2. Juli 1878 in New York (Manhattan), New York, USA + 26. April 1884 in New York (Manhattan), New York, USA
2. Ulmer, Lillie (isr) * 19. Juli 1879 in New York, USA + 11. November 1926 in New York (Manhattan), New York, USA Notiz: oo Elias COHN 1870
3. Ulmer, Mildred (Emilia) (isr) * 21. August 1880 in New York (Manhattan), New York, USA Notiz: Ioo Charles Richard S BRESSLWAW /BRESSLAN 1856-1926 Iloo Elias COHN 1870
4. Ulmer, Edward William (isr) * 19. Juni 1882 in New York (Manhattan), New York, USA
5. Ulmer, Bella * 15. Oktober 1883 in New York (Manhattan), New York, USA + vor 1900

<Unterdörfer> <432>

Unterdörfer, Simon (isr) * errechnet 1765 in Bechhofen, Bayern + 17. Oktober 1838 in Michelbach an der Lücke

Unterdörfer, Esther^[4] ^[5] (isr) * errechnet 1790 in Hüttenheim, Bayern + 23. April 1868 in Neidenstein
Vater: Unterdörfer, Haium * etwa 1760 in Hüttenheim, Bayern + vor 21. Mai 1840 - Mutter: Isaak, Sara
weitere Familie/n: <443>

<Weil> <433>

Weil, Joseph (isr) * 1813 in Ittlingen + 15. Dezember 1883 in Ittlingen
Vater: Weil, Moses Salomon * 1774 in Ittlingen + 19. März 1856 in Ittlingen - Mutter: Wimpfheimer, Sara * 1779 in
Ittlingen + 26. März 1847 in Ittlingen
oo 22. Januar 1840 Ittlingen

Würzweiler, Hündche (Hannah)^[2] (isr) * 5. Mai 1816 in Neidenstein + 23. März 1878 in Ittlingen
Vater: Würzweiler, Joseph Moses (# Josel ben Moses) * 16. Dezember 1780 - Mutter: Herz, Klara (Klärle) * errechnet 1785
<462>

Kind(er):
1. Weil, Jakob (Yakov) (isr) * 1841 in Ittlingen
2. Weil, Clara (isr) * 16. Dezember 1842 in Ittlingen + 1. Januar 1926 in New York (Manhattan), New York, USA Notiz: oo Marcus WEIL 1832
3. Weil, Caroline (isr) * 1844 in Ittlingen
4. Weil, Sara (isr) * 1846 in Ittlingen + 1846 in Ittlingen
5. Weil, Salomon (isr) * 6. September 1848 in Ittlingen + 15. Juli 1923 in Ittlingen Notiz: oo Karoline SCHLESINGER
6. Weil, Leopold * 1849 in Ittlingen + 1849 in Ittlingen
7. Weil, Max (Marum) (isr) * 6. Juni 1850 in Ittlingen + 9. Mai 1866 in Ittlingen

<434>

Weil, Aron (isr) * 24. September 1864 in Berwangen + 12. Februar 1942 in Gurs (Schoa)
Vater: Weil, Marum * 4. Dezember 1819 in Berwangen + 14. Dezember 1881 in Berwangen Beruf: Pferdehändler - Mutter:
Jakobsohn, Babette Bessle * 20. September 1827 in Neckarbischofsheim + 15. August 1887 in Berwangen
Beruf: Kaufmann

oo 27. Dezember 1897 Neidenstein^[3]

Oppenheimer, Frida^[2] (isr) * 27. April 1871 in Neidenstein + 9. November 1937 in Berwangen
Vater: Oppenheimer, Isaac Hirsch (# Isack Hirsch) * 8. März 1837 - Mutter: Oppenheimer, Emma * 22. Oktober 1838 <342>

<435>

Weil, Emil (isr) * 19. Juni 1881 in Breisach + 23. September 1939 in Braunsbach
Vater: Weil, Lehmann Beruf: Handelsmann Breisach
Beruf: Kaufmann
oo 20. Juli 1910 Karlsruhe

Friedberger, Bety (zwangsweise Name nach 1939 Sara)^[2] (isr) * 8. Mai 1888 in Neidenstein + nach 12. August
1942 in KZ Auschwitz (Schoa)
Vater: Friedberger, Isaak laLevi (# haLevi Isaak ben Elieser Zwi) * 25. Januar 1860 - Mutter: Mayer, Hannchen (* MAIER) *
26. Januar 1861 <119>

<Weinberg> <436>

Weinberg, Morris (Maurice) (isr) * etwa 1866 in Deutschland
oo 23. Februar 1902 New York (Manhattan), New York, USA
Oppenheimer, Sophie^[2] (isr) * 22. Februar 1868 in Neidenstein + 30. März 1928 in New York City, Bronx, New
York, USA
Vater: Oppenheimer, Isaac Hirsch (# Isack Hirsch) * 8. März 1837 - Mutter: Oppenheimer, Emma * 22. Oktober 1838 <342>
Auswanderung: 1887 USA

Kind(er):
1. Weinberg, Bertha (isr) * 17. Januar 1903 in New York (Manhattan), New York, USA + Februar 1984 in New York, USA Notiz: oo Louis
OTTENHEIMER
2. Weinberg, Irving (isr) * errechnet 1911

<Weinfeld> <437>

Weinfeld, Willy (isr) * 10. März 1877 in Farnau, Österreich + 4. Oktober 1965 in Philadelphia, Philadelphia,
Pennsylvania, USA
Vater: Weinfeld, Leopold - Mutter: Necha,
Auswanderung: 1900 Philadelphia, Philadelphia, Pennsylvania, USA
oo 14. August 1902 Philadelphia, Philadelphia, Pennsylvania, USA

Bamberger, Emilie^[2] (isr) * 12. Juli 1873 in Neidenstein + 31. Mai 1956 in Philadelphia, Philadelphia,
Pennsylvania, USA
Vater: Bamberger, Isaac * 3. Januar 1836 - Mutter: Türkheimer, Malchen (DÜRKHEIMER) * 11. Juli 1836 <26>
Auswanderung: 18. Juni 1891 Philadelphia, Philadelphia, Pennsylvania, USA

Kind(er):
1. Weinfeld, Ida (isr) * 2. November 1903 in Philadelphia, Pennsylvania, USA + 3. Januar 1970 in Pennsylvania, USA Notiz: oo Howard
KOTZEN 1896-1959

<Wertheim>

<438>

Wertheim, Eugen Viktor (isr) * 2. Mai 1886 in Offenbach a.M. + 21. März 1918 in Hargicourt, Frankreich (gefallen)

Vater: Wertheim, Max Beruf: Hutmacher - Mutter: Windcken, Karoline

Beruf: Dachdecker

oo 12. Februar 1909 Offenbach a.M.

Strauß, Betty^[2] (isr) * 17. Juni 1883 in Neidenstein + 20. Dezember 1939 in Goddelau, Hessen

Vater: Strauß, Simon Bär (STRAUSS) * 18. Juli 1843 - Mutter: Kirchheimer, Mina Mindel (# Minna Mindel) * errechnet 1845

<422>

<Wertheimer>

<439>

Wertheimer, Maier^[4] (isr) * 6. Februar 1870 in Gemmingen + 1. April 1920 in Neidenstein

Vater: Wertheimer, Küsel * 17. Januar 1815 in Gemmingen + 27. Oktober 1876 in Gemmingen Beruf: Handelsmann -

Mutter: Frankenbacher, Rosina * 14. Juli 1825 in Ehrstädt, Sinsheim + 4. Dezember 1912 in Neidenstein

weitere Familie/n: <440> Beruf: Handelsmann, Schuhwarenhändler Notiz: bei oo * 06.02. Wohnort: Bahnhofstr. 34 1900 Neidenstein

oo 13. Mai 1897 Neidenstein^[3]

Kaufmann, Hanchen^[2] ^[4] ^[5] (isr) * 18. August 1872 in Neidenstein + 10. Oktober 1900 in Neidenstein

Vater: Kaufmann, Marx III (# Kaufmann Marx III Mordechai ben Salomo, Mordsche) * 21. Mai 1841 - Mutter: Riehheimer, Mathilde Madel (* Madel, # Malchen) * 13. November 1840 <223>

Kind(er):

1. Wertheimer, Mathilde (zwangsweise Name nach 1939 Sara)^[2] (isr) * 18. Juni 1898 in Neidenstein 1oo Mayer, Karl (zwangsweise Name nach 1939 Israel) <317>

2. Wertheimer, Karl^[2] ^[4] (isr) * 29. November 1899 in Neidenstein + 28. Juli 1900 in Neidenstein

<440>

Wertheimer, Maier weitere Familie/n: <439>

oo etwa 1901

Merklinger, Wilhemine Hanna (Mina, zwangsweise Name nach 1939 Sara) (isr) * 18. August 1870 in Bodersweier, Kehl + 26. Februar 1942 in Gurs (Schoa)

Vater: Merklinger, Emanuel Manasse * 26. August 1805 in Bodersweier, Kehl + 16. Mai 1873 in Bodersweier, Kehl -

Mutter: Günzburger, Babette * 24. Dezember 1839 in Breisach + 11. März 1907 in Bodersweier, Kehl

Wohnort: 1931 Neidenstein, 1938 Neidenstein, nach 28. April 1938 Bruchsal, zwischen 1940 und 1942 Gurs

Kind(er):

1. Wertheimer, Emanuel (zwangsweise Name nach 1939 Israel)^[2] (isr) * 17. Mai 1903 in Neidenstein + nach 12. August 1942 in KZ Auschwitz (Schoa)

<Westheimer>

<441>

Westheimer, Aron Marx (# WESTHEIMER Aron ben Mordechai Marx)^[4] ^[5] (isr) * 7. März 1736 in Neidenstein + 24. August 1820 in Neidenstein

Vater: , Marx Mordechai

Beruf: Schutzbürger, Handelsmann, Krämer Notiz: 1796 Aron Marx 1809 Aron Marx 72J 1815 Aron Marx xA. Westheimer 7. III. 1736 1819 Aron Marx Westheimer Wohnort: Haus 56 1796 Neidenstein

oo etwa 1764

Izig, Frommet (# Frumet bat Isaac)^[4] ^[5] (isr) * 11. April 1747 + 24. Dezember 1818 in Neidenstein

Vater: Izig, Isaac

Notiz: 1815 Fromet 11. IV. 1747

Kind(er):

1. Westheimer, Zerle Sara^[4] ^[5] (isr) * errechnet 1765 1oo Dührenheimer, Zadok Löb (# Zadok Arje) <62>

2. Westheimer, Herz Aron (WESTHEIMER Herz Naftali ben Aron, Marx Aron)^[4] ^[5] (isr) * 11. Januar 1778 in Neidenstein 1oo Isaac, Sara (Riwka Serle bat Isaac Moses, Sorle) <442> 2oo Unterdörfer, Esther <443>

3. Westheimer, Babette Bessle (# Barbara Bejle)^[5] (isr) * 15. April 1778 in Neidenstein + 18. November 1829 in Sinsheim 1oo etwa 1805 - Robinson, Aron Marx * errechnet 1765 in Sinsheim + 3. April 1841 in Sinsheim Beruf: Mehlhändler

4. Westheimer, Marx Aron (# Mordechai ben Aron, + WESTHEIMER)^[4] ^[5] (isr) * 29. April 1780 in Neidenstein 1oo Pfeifer, Rebekka <444>

5. Westheimer, Anonymus (Sohn)^[4] (isr) + 1810 in Neidenstein

<442>

Westheimer, Herz Aron (WESTHEIMER Herz Naftali ben Aron, Marx Aron)^[4] ^[5] (isr) * 11. Januar 1778 in Neidenstein + 19. Juli 1855 in Neidenstein

Vater: Westheimer, Aron Marx (# WESTHEIMER Aron ben Mordechai Marx) * 7. März 1736 - Mutter: Izig, Frommet (# Frumet bat Isaac) * 11. April 1747 <441>

weitere Familie/n: <443> Beruf: Schutzbürger, Handelsmann, Viehhändler, Kaufmann, Vorsteher der iraelitischen Gemeinde
Notiz: 1809 Herz Aron 31J 1815 Herz Aron Marx H. Westheimer 11. I. 1778 Cattle trader 1819 Herz Aron Westheimer
oo etwa 1803

Isaac, Sara (Riwka Serle bat Isaac Moses, Sorle)^{[4] [5]} (isr) * 5. März 1772 in Königsbach, Königsbach-Stein +
17. Oktober 1832 in Neidenstein

Vater: Isaac, Moses - Mutter: , Brendel

weitere Familie/n: <245> Notiz: 1815 Sara 5. III. 1772 Wohnort: 1803 Neidenstein, vor 1803 Königsbach, Königsbach-Stein
Kind(er):

1. Westheimer, Sara Zerle (# Zerle bat Naftali Herz (L))^{[4] [5]} (isr) * 9. April 1805 in Neidenstein + 17. September 1827 in Neidenstein Notiz:
1815 Zerle 9. IV. 1805
2. Westheimer, Babette Bendle (# Barbara) (isr) * 27. März 1807 in Neidenstein + 30. Dezember 1883 in Bensheim Notiz: 1815 Brendle 27.
III. 1807 1oo 18. Juni 1839 Bad Mingolsheim ojo 21. Februar 1844 Bruchsal - Machol, Simon Lazarus * etwa 1795 in Bruchsal Beruf:
Metzgermeister
3. Westheimer, Marx^[2] (isr) * 30. Januar 1809 in Neidenstein Notiz: 1815 Marx 11. II. 1810
4. Westheimer, Jentle (isr) * 15. Mai 1812 in Neidenstein Notiz: 1815 Jentle 15. V. 1812
5. Westheimer, Isaac (Familiennamen geändert in WEST)^[2] (isr) * 27. Juni 1813 in Neidenstein 1oo Bacher, Rosalie <445>

<443>

Westheimer, Herz Aron (WESTHEIMER Herz Naftali ben Aron, Marx Aron) weitere Familie/n: <442>

oo 21. Mai 1840 Neidenstein^[3]

Unterdörfer, Esther^{[4] [5]} (isr) * errechnet 1790 in Hüttenheim, Bayern + 23. April 1868 in Neidenstein

Vater: Unterdörfer, Haium * etwa 1760 in Hüttenheim, Bayern + vor 21. Mai 1840 - Mutter: Isaak, Sara

weitere Familie/n: <432>

<444>

Westheimer, Marx Aron (# Mordechai ben Aron, + WESTHEIMER)^{[4] [5]} (isr) * 29. April 1780 in Neidenstein + 8.
April 1827 in Neidenstein

Vater: Westheimer, Aron Marx (# WESTHEIMER Aron ben Mordechai Marx) * 7. März 1736 - Mutter: Izig, Frommet (#
Frumet bat Isaac) * 11. April 1747 <441>

Beruf: Schutzbürger, Handelsmann, Kaufmann, Krämer, Viehhändler, Wirt Notiz: 1815 Marx Aron M. Westheimer 29. IV.
1780 Cattle trader, chandler and innkeeper 1819 Marx Westheimer

oo 10. August 1813 Neidenstein^[3]

Pfeifer, Rebekka (isr) * 17. Januar 1792 in Eberbach + 7. Juni 1847 in Gommersheim

Vater: Pfeifer, Löw Beruf: Schutzbürger Eberbach

Notiz: 1815 Rebeka 17. I. 1792

Kind(er):

1. Westheimer, Zerla^[2] (isr) * 18. Juli 1816 in Neidenstein 1oo Mayer, Marx <281> 2oo Dreyfuß, Tobias <61>
2. Westheimer, Kaba^[2] (isr) * 15. April 1818 in Neidenstein

<445>

Westheimer, Isaac (Familiennamen geändert in WEST)^[2] (isr) * 27. Juni 1813 in Neidenstein + 26. August 1869
in Mannheim

Vater: Westheimer, Herz Aron (WESTHEIMER Herz Naftali ben Aron, Marx Aron) * 11. Januar 1778 - Mutter: Isaac, Sara
(Riwka Serle bat Isaac Moses, Sorle) * 5. März 1772 <442>

Beruf: Handelsmann, Kaufmann Notiz: 1815 Isaak 5. VII. 1813

oo 25. Juni 1850 Stuttgart

Bacher, Rosalie (isr) * 16. November 1824 in Hechingen + 13. Dezember 1906 in Karlsruhe

Vater: Bacher, Abraham * 1793 in Münster + 4. November 1840 in Hechingen Notiz: ben Moses oo Lea - Mutter: Jordan,
Esther * Juli 1793 in Freudental, Ludwigsburg + 28. März 1857 in Stuttgart

Kind(er):

1. Westheimer, Adolph (Familiennamen geändert in WEST), Titel: Dr (isr) (rk) * 17. April 1851 in Mannheim + 17. September 1917 in
Karlsruhe Notiz: oo 27.03.1862 Wien Anna Elisabeth Bacher 1862-1938 Beruf: Oberlandesgerichtssenatspräsident Karlsruhe
2. Westheimer, Emilie Sara (isr) * 21. März 1854 in Mannheim + 30. März 1859 in Mannheim
3. Westheimer, Emma (Familiennamen geändert in WEST) (isr) (rk) * 24. Dezember 1859 in Mannheim + 29. November 1938 in Karlsruhe

<Widder>

<446>

Widder, Ignaz (isr) * 14. Juni 1874 in Ungarn + 1948 in Dade, Florida, USA

oo 29. September 1901 New York City, New York (Manhattan), New York, USA

Kaufmann, Frida (adoptiert BAMBERGER)^[2] (isr) * 22. Februar 1873 in Neidenstein + 19. Januar 1940 in New
York City, Bronx, New York, USA Auswanderung: 4. Juni 1892 USA

Vater: Kaufmann, Emmanuel Moses * 28. August 1840 - Mutter: Jakob, Jette (Jutta) * 1. Januar 1841 <222>

Kind(er):

1. Widder, Arthur (isr) * 27. September 1902 in New York (Manhattan), New York, USA + vor 1910
2. Widder, Selma (isr) * 20. Oktober 1903 in New York (Manhattan), New York, USA + 4. Juni 1997 in Wayne, Passaic, New Jersey, USA
Notiz: oo Jacob GOLDBERGER
3. Widder, Harvey Jerome (isr) * 2. September 1911 in New York, USA + 2. Mai 2002 in New York, USA Notiz: oo 29.03.1941 Dorothy
Diamond o/o 1949

<Wildmann>

<447>

Wildmann, Moritz (isr) * 20. Februar 1863 in Hörden, Gaggenau + 29. September 1922 in Hörden, Gaggenau

Vater: Wildmann, Gottlieb * 6. Oktober 1819 in Hörden, Gaggenau + 12. Oktober 1900 in Hörden, Gaggenau Beruf:
Handelsmann - Mutter: Stern, Henriette + 30. April 1896 in Hörden, Gaggenau
oo 24. Januar 1893 Karlsruhe

Oppenheimer, Elise^[2] (isr) * 7. November 1857 in Neidenstein

Vater: Oppenheimer, Löb Gumbel (# Gumpel Löb Efraim Arje ben Abraham) * 1. November 1818 - Mutter: Stern, Sprinz
Sophie * 15. Oktober 1826 <340>

<Wimpfheimer>

<448>

Wimpfheimer, Marx (isr) * 1808 + 3. September 1869 in New York City, New York, USA

Vater: Wimpfheimer, Isaak * 25. Juli 1766 in Ittlingen + 24. August 1846 in Eppingen? - Mutter: Löb, Hannchen Hindel *
etwa 1773 in Weingarten (Baden) + 4. Januar 1858 in Eppingen

weitere Familie/n: <449> Auswanderung: 15. Dezember 1853 USA
oo 11. März 1835 Ittlingen

Oppenheimer, Vogel (Fanni, Fanny)^[2] (isr) * 8. Oktober 1813 in Neidenstein + 5. März 1842 in Ittlingen

Vater: Oppenheimer, Wolf Benjamin Isaac (# Benjamin Wolf ben Isaak Seckel oo Karoline) * errechnet 1777 - Mutter:
Machul, Mina Michal (# Mina Michle, Michal, JACOB, MACHOL, Mechle) * errechnet 1778 <329>

Notiz: 1815 Fanni 1813

Kind(er):

1. Wimpfheimer, Friedrich (isr) * 21. November 1836 in Ittlingen Auswanderung: 15. Dezember 1853 USA
2. Wimpfheimer, Sigmund (isr) * 22. August 1837 in Ittlingen + 13. September 1837 in Ittlingen
3. Wimpfheimer, Mina (isr) * 15. Juli 1838 in Ittlingen Auswanderung: 15. Dezember 1853 USA
4. Wimpfheimer, Sigmund Hirsch (isr) * 6. November 1840 in Ittlingen + 24. November 1893 in New York City Notiz: oo 19.03.1866 NYC
Mary Emma KENDALL 1847-1910 Auswanderung: 15. Dezember 1853 USA

<449>

Wimpfheimer, Marx weitere Familie/n: <448>

oo 16. Januar 1843 Waibstadt

Oppenheimer, Babet^[2] (isr) * 15. April 1823 in Neidenstein + 16. Dezember 1892 in New York City, New York
(Manhattan), New York, USA

Vater: Oppenheimer, Wolf Benjamin Isaac (# Benjamin Wolf ben Isaak Seckel oo Karoline) * errechnet 1777 - Mutter:
Machul, Mina Michal (# Mina Michle, Michal, JACOB, MACHOL, Mechle) * errechnet 1778 <329>

Auswanderung: 15. Dezember 1853 USA

Kind(er):

1. Wimpfheimer, Caroline (isr) * 26. November 1843 in Ittlingen + 21. September 1908 in Far Rockaway, Queens, New York, USA Notiz: oo
Jacob FISHER Auswanderung: 15. Dezember 1853 USA
2. Wimpfheimer, Jeanette (isr) * 16. April 1845 in Ittlingen Auswanderung: 15. Dezember 1853 USA
3. Wimpfheimer, Fanny (isr) * 7. August 1846 Auswanderung: 15. Dezember 1853 USA
4. Wimpfheimer, Auguste (isr) * 15. September 1847 in Ittlingen + 19. Mai 1849
5. Wimpfheimer, Rosa (isr) * 30. Oktober 1848 in Ittlingen Auswanderung: 15. Dezember 1853 USA
6. Wimpfheimer, Adolph (isr) * 4. Januar 1851 in Ittlingen + 2. August 1931 in Atlantic City, New Jersey, USA Notiz: oo 26.03.1878 Phila PA
Cornelia HOCHSTADTER Auswanderung: 15. Dezember 1853 USA

<450>

Wimpfheimer, Samuel (isr) * 10. Juni 1811 in Ittlingen + 24. Juli 1890 in Ittlingen

Vater: Wimpfheimer, Kalmann Maier * etwa 1779 in Ittlingen + 27. Oktober 1826 in Ittlingen - Mutter: Hirsch, Friedericke
Rivka * etwa 1781 + 18. Januar 1842 in Ittlingen
oo 18. August 1841 Ittlingen

Hirsch, Hündle (Hindel, Hannche, Händle, Hanshe)^[2] (isr) * 5. Februar 1814 in Neidenstein + 26. April 1899 in
Ittlingen

Vater: Hirsch, Moses Zwi (# Hirsch Moses Zwi ben Isaak) * errechnet 1776 - Mutter: Wolf, Rosetta (# Rosina Rösle bat
Pinchas Seligmann Wolf) * errechnet 1781 <142>

Notiz: 1815 Hendel 1814

Kind(er):

1. Wimpfheimer, Karl (Kalinos ben Shmuel) (isr) * 1. Dezember 1842 in Ittlingen + 15. Juni 1923 in Ittlingen
2. Wimpfheimer, Isaak (isr) * 6. Mai 1845 in Ittlingen + 3. Juli 1912 in Ittlingen Notiz: oo 19.08.1974 HD Babette FRIEDMANN 1853-1935
3. Wimpfheimer, Friederike (isr) * 21. November 1846 in Ittlingen
4. Wimpfheimer, Regina (isr) * 26. Oktober 1848 in Ittlingen + 26. November 1917 in Ittlingen Notiz: oo 12.04.1869 Gabriel KARLSRUHER
1840-1913
5. Wimpfheimer, Max Meir (isr) * 25. November 1852 in Ittlingen + 28. November 1915 in Ittlingen Notiz: oo Therese WEIL 1855-1942
6. Wimpfheimer, Eduard (isr) * 1. Juli 1857 in Ittlingen + 16. März 1920 in New York, USA Notiz: oo Frieda ZIMMERN 1862-1945

<Wolf>

<451>

Wolf, Jakob Jokew (# WOLF Jakob ben Benjamin David)^[4] ^[5] (isr) * errechnet 1748 in Neidenstein + 11. Februar
1828 in Neidenstein

Vater: , Benjamin David (Benjamin Dow)

Beruf: Schutzbürger, Schacherjude (von jiddisch sacher=handeln) Notiz: die Söhne nahmen schließlich den Nachnamen JAKOB an, 1796 Jakob 1809 Jakob Wolf WOLF 68J 1815 WOLF Jakob Wolf Jakob Wolf widower 1735 Wohnort: Haus 76 1796
oo etwa 1770

, Reizle^[5] (isr) * etwa 1750 + zwischen Mai 1811 und Juni 1811 in Neidenstein

Kind(er):

1. Jakob, Liebmann (# JAKOB Liebmann ben Jokew, JACOB, 1809 1813 1815 WOLF, nach 1818 JAKOB)^[4] ^[5] (isr) * errechnet 1771 in Neidenstein 1oo Löw, Judith Jitle (# Judith Jitle, RUND) <164>
2. Jakob, Wolf (# Wolf ben Jakob)^[5] (isr) + 10. Oktober 1798 in Neidenstein

<452>

Wolf, Nathan (# WOLF Nathan ben Benjamin Wolf Jakob)^[4] ^[5] (isr) * 3. Dezember 1790 in Neidenstein + 10. August 1848 in Neidenstein

Vater: Jakob, Benjamin Wolf (# Jakob Benjamin Wolf ben Jakob Nathan) * 16. April 1755 - Mutter: Pforzheimer, Karoline Gutel (+ NATHAN # Karoline Gitel bat Nathan) * 10. Oktober 1761 <163>

Beruf: Schutzbürger, Handelsmann, Metzgermeister Notiz: 1815 Nathan 3. XII. 1790 nach 1819 Nathan Wolf
oo 13. Januar 1829 Neidenstein^[3]

Rosenfeld, Babette Bessle (# Babette Bessle bat Salomon)^[4] ^[5] (isr) * errechnet 1801 in Korb, Württemberg + 15. März 1865 in Neidenstein

Vater: Rosenfeld, Salomon

Kind(er):

1. Wolf, Caroline (Zerle)^[2] (isr) * 3. August 1831 in Neidenstein 1oo Beer, Hermann <36>
2. Wolf, Salomon (+ JACOB)^[2] (isr) * 8. März 1835 in Neidenstein 1oo Frank, Louisa Ann <453>
3. Wolf, Jakob^[2] ^[4] (isr) * 1. Februar 1837 in Neidenstein 1oo Hirsch, Sara <454>

<453>

Wolf, Salomon (+ JACOB)^[2] (isr) * 8. März 1835 in Neidenstein + 23. Januar 1894 in San Francisco, California, USA

Vater: Wolf, Nathan (# WOLF Nathan ben Benjamin Wolf Jakob) * 3. Dezember 1790 - Mutter: Rosenfeld, Babette Bessle (# Babette Bessle bat Salomon) * errechnet 1801 <452>

Frank, Louisa Ann (isr) * August 1836 in Winnweiler + 22. Mai 1903 in San Francisco, California, USA

Kind(er):

1. Jacobs, Sophia (isr) * 21. Januar 1857 in San Francisco, California, USA Notiz: oo Samuel GOLDSTEIN 1835-1904
2. Jacobs, Caroline (isr) * 1858 in San Francisco, California, USA
3. Jacobs, Nathan (+JACOB) (isr) * 16. Dezember 1859 in California, USA + 4. Februar 1928 in California, USA Notiz: oo Lulu FINN 1871-1904
4. Jacobs, Aaron (+JACOB) (isr) * 20. März 1863 in California, USA + 20. Dezember 1898 in San Francisco, California, USA
5. Jacobs, Henty (+JACOB) (isr) * 9. Juni 1867 in San Francisco, California, USA + 15. März 1939 in San Francisco, California, USA Notiz: oo Helen Belle UMLAND 1882-1939

<454>

Wolf, Jakob^[2] ^[4] (isr) * 1. Februar 1837 in Neidenstein + 6. Juni 1924 in Neidenstein

Vater: Wolf, Nathan (# WOLF Nathan ben Benjamin Wolf Jakob) * 3. Dezember 1790 - Mutter: Rosenfeld, Babette Bessle (# Babette Bessle bat Salomon) * errechnet 1801 <452>

Beruf: Bürger, Handelsmann

oo 24. November 1863 Rohrbach, Sinsheim^[3]

Hirsch, Sara^[4] (isr) * 18. Januar 1838 in Berwangen + 17. Juni 1918 in Neidenstein

Vater: Hirsch, Simon * 2. Juli 1803 in Rohrbach, Sinsheim + 18. März 1876 in Berwangen - Mutter: Kaufmann, Sprinz

Kind(er):

1. Wolf, Karolina^[2] ^[4] (isr) * 7. Juli 1864 in Neidenstein + 13. Oktober 1864 in Neidenstein (3 M 6 T)
2. Wolf, Nathan^[2] ^[4] ^[5] (isr) * 1. August 1865 in Neidenstein 1oo Jakob, Karolina <455>
3. Wolf, Bernhard (# Bernhard Jissachar ben Jakob)^[2] ^[4] ^[5] (isr) * 15. April 1867 in Neidenstein 1oo Weissenburger, Emma (zwangsweise Name nach 1939 Sara) <456>
4. Wolf, Bertha^[2] ^[4] (isr) * 15. Juni 1869 in Neidenstein + 17. Juni 1870 in Neidenstein
5. Wolf, Jakob^[2] (isr) * 24. März 1872 in Neidenstein
6. Wolf, Paulina^[2] ^[4] ^[5] (isr) * 4. Februar 1874 in Neidenstein + 16. Januar 1884 in Neidenstein

<455>

Wolf, Nathan^[2] ^[4] ^[5] (isr) * 1. August 1865 in Neidenstein + 15. Dezember 1937 in Neidenstein

Vater: Wolf, Jakob * 1. Februar 1837 - Mutter: Hirsch, Sara * 18. Januar 1838 <454>

Beruf: Bürger, Handelsmann, Viehhändler Wohnort: Bahnhofstr. 28 links 1900 Neidenstein, 1931 Neidenstein, 15. Dezember 1937 Neidenstein

oo 8. August 1892 Neidenstein^[3]

Jakob, Karolina^[2] (isr) * 13. Januar 1871 in Neidenstein + 26. Dezember 1956 in Vineland, Cumberland, New

Jersey, USA

Vater: Jakob, Jakob I (oo Jacob JACOB) * 23. Juli 1840 - Mutter: Weissenburger, Hindel Hanna (Hannchen) * 7. Juni 1839 <173>

Auswanderung: 15. Juli 1938 USA

Kind(er):

1. Wolf, Siegfried (zwangsweise Name nach 1939 Israel)^[2] (isr) * 13. Dezember 1892 in Neidenstein 100 Rath, Anna Katharina (Käthe) <457>
2. Wolf, Selma^[2] (isr) * 28. November 1893 in Neidenstein 100 Fernich, Otto <100>
3. Wolf, Wilhelm^[2] (isr) * 17. März 1895 in Neidenstein 100 Kaufmann, Hedwig <458>

<456>

Wolf, Bernhard (# Bernhard Jissachar ben Jakob)^[2] ^[4] ^[5] (isr) * 15. April 1867 in Neidenstein + 15. Oktober 1938 in Neidenstein

Vater: Wolf, Jakob * 1. Februar 1837 - Mutter: Hirsch, Sara * 18. Januar 1838 <454>

Beruf: Bürger, Handelsmann, Viehhändler Wohnort: Bahnhofstr. 28 links 1900 Neidenstein
oo etwa 1897 Horkheim

Weissenburger, Emma (zwangsweise Name nach 1939 Sara) (isr) * 18. Dezember 1872 in Horkheim + 29. März 1954 in New York, USA

Wohnort: 1939 Neidenstein, 22. Oktober 1940 Deportation Gurs, zwischen 1941 und 1942 Hospice de la Charite Macon, Frankreich Auswanderung: 20. Juli 1946 USA

Kind(er):

1. Wolf, Bety (Betty, zwangsweise Name nach 1939 Sara)^[2] (isr) * 11. April 1898 in Neidenstein 100 Kaichen, David <200>
2. Wolf, Hedwig^[2] ^[4] (isr) * 21. Juli 1899 in Neidenstein + 18. August 1899 in Neidenstein
3. Wolf, Nathan^[2] ^[4] (isr) * 22. Juni 1900 in Neidenstein + 23. Juni 1900 in Neidenstein
4. Wolf, Leo (Ludwig)^[2] ^[4] (isr) * 26. Mai 1901 in Neidenstein + 7. Dezember 1916 in Neidenstein
5. Wolf, Saly (Namensänderung in Louis)^[2] (isr) * 29. April 1902 in Neidenstein 100 Adler, Hildegard <459>
6. Wolf, Anonymus^[4] (isr) * 23. September 1911 in Neidenstein + 23. September 1911 in Neidenstein (totgeboren)

<457>

Wolf, Siegfried (zwangsweise Name nach 1939 Israel)^[2] (isr) * 13. Dezember 1892 in Neidenstein + 15. Juni 1968 in Heidelberg

Vater: Wolf, Nathan * 1. August 1865 - Mutter: Jakob, Karolina * 13. Januar 1871 <455>

oo 4. Oktober 1928 Edingen

Rath, Anna Katharina (Käthe) * 1. November 1904 in Edingen

Beruf: Schneiderin

Kind(er):

1. Wolf, Tochter * 1929 in Edingen
2. Wolf, Sohn * 1937 in Edingen Beruf: kaufmännischer Angestellter Mannheim
3. Wolf, Gilta * 18. September 1941 in Edingen Beruf: kaufmännische Angestellte Notiz: verheiratet

<458>

Wolf, Wilhelm^[2] (isr) * 17. März 1895 in Neidenstein + 24. Februar 1966 in Vineland, Cumberland, New Jersey, USA

Vater: Wolf, Nathan * 1. August 1865 - Mutter: Jakob, Karolina * 13. Januar 1871 <455>

Beruf: Bürger, Handelsmann, Händler Wohnort: 1931 Neidenstein, 1938 Neidenstein Auswanderung: 15. Juli 1938 USA

oo 15. August 1924 Neidenstein, Trauzeugen: Schafhalter Moses Eisenmann 50 J, Handelsmann Seligmann Jakob 34 J^[3]

Kaufmann, Hedwig^[2] (isr) * 10. März 1901 in Neidenstein + April 1985 in New York, USA

Vater: Kaufmann, Josef Löb (# Josef ben Naftali) * 17. August 1870 - Mutter: Bodenheimer, Emma (zwangsweise Name nach 1939 Sara) * 25. November 1875 <231>

Auswanderung: 15. Juli 1938 USA

Kind(er):

1. Wolf, Selma Leonore (Lara, Lore)^[2] (isr) * 23. Juli 1925 in Neidenstein 100 Bates, Leslie Cowan <35>
2. Wolf, Inge (isr) * 16. November 1932 in Heidelberg Auswanderung: 15. Juli 1938 USA 100 Madison, James A

<459>

Wolf, Saly (Namensänderung in Louis)^[2] (isr) * 29. April 1902 in Neidenstein + 6. April 1999 in Toronto, Kanada

Vater: Wolf, Bernhard (# Bernhard Jissachar ben Jakob) * 15. April 1867 - Mutter: Weissenburger, Emma (zwangsweise Name nach 1939 Sara) * 18. Dezember 1872 <456>

Beruf: Kaufmann Notiz: 2 Söhne Auswanderung: 31. Mai 1938 USA, 9. Juni 1938 New York City, Kings (Brooklyn), New York, USA

oo 21. August 1935 Neidenstein, Trauzeugen: Handelsmann Nathan Wolf 70 J, Kaufmann Siegfried Hermann 32 J^[3]

Adler, Hildegard (isr) * 12. März 1912 in Sinsheim + März 1987 in Jamaika, Queens, New York, USA

Vater: Adler, Moses (genannt Max) * 10. Mai 1854 in Urspringen, Bayern + 22. Dezember 1926 in Ludwigshafen a. R.

Beruf: Weinhändler Sinsheim - Mutter: Reuß, Bianka (genannt Bertha) * 28. September 1873 in Ottensos, Nürnberg + 29. Juli 1941 in Frankfurt a. M.

Auswanderung: 12. Mai 1939 USA

Kind(er):

1. Wolf, Bernard M (isr) * 26. April 1942 in Queens, New York, USA Wohnort: Toronto, Kanada
2. Wolf, William G (isr) * errechnet 1947 in New York, USA + 1986

<Wormser>

<460>

Wormser, Blümel^[4] (isr) * errechnet 1792 in Malsch + 22. Juli 1828 in Neidenstein

Vater: Wormser, Löw Beruf: Vorsänger Malsch - Mutter: , Sorle

weitere Familie/n: <155>

Kind(er):

1. Karl, Samuel (isr) * etwa 1809 in Neidenstein 1oo Löw, Rosina <202> 2oo Langweiler, Sophie <203>

<Würzweiler>

<461>

Würzweiler, Moses Joseph^[5] (isr) * etwa 1751 + 13. Januar 1795 in Neidenstein

Beruf: Schutzbürger, Handelsmann

oo etwa 1780

Wolf, Sara (# Sorle bat Wolf)^{[4] [5]} (isr) * etwa 1755 + 14. September 1811 in Neidenstein

Vater: , Wolf

Notiz: 1809 Moises [Witwe]

Kind(er):

1. Würzweiler, Joseph Moses (# Josel ben Moses)^{[4] [5]} (isr) * 16. Dezember 1780 in Neidenstein 1oo Herz, Klara (Klärle) <462>
2. Würzweiler, Vogel Fanny (Fegel, Vögle)^{[4] [5]} (isr) * errechnet 1781 in Neidenstein 1oo Bamberger, Herz Isaak (# Herz Naftali ben Isaak) <14>
3. Würzweiler, Wolf Benjamin Moses (# Benjamin ben Moses)^{[4] [5]} (isr) * 1782 in Neidenstein 1oo Löw, Sara (Herz, # Sara bat Hinche) <463>
4. Würzweiler, Hitzel Cäcilie (isr) * errechnet 1788 in Neidenstein + 27. Januar 1843 in Menzingen, Kraichtal 1oo etwa 1809 - Schlesinger, Gumbel * 1781 in Menzingen, Kraichtal + 15. Juli 1854 in Menzingen, Kraichtal Beruf: Handelsmann
5. Würzweiler, Abraham Moses (isr) * 8. Mai 1789 in Neidenstein + 25. März 1857 in Hoffenheim, Sinsheim Beruf: Handelsmann, Vorsteher der iraelitischen Gemeinde Hoffenheim, Sinsheim 1oo 2. Februar 1814 Hoffenheim, Sinsheim - Gumbel, Luise Lippert * 24. Dezember 1794 in Hoffenheim, Sinsheim + 1. September 1827 in Hoffenheim, Sinsheim
6. Würzweiler, Hendle Henriette (isr) * errechnet 1793 in Neidenstein + 28. Februar 1857 in Neckarbischofsheim 1oo 22. Februar 1814 Neckarbischofsheim - Hirsch, Moses Aaron * 23. Oktober 1790 in Neckarbischofsheim + 22. November 1858 in Neckarbischofsheim

<462>

Würzweiler, Joseph Moses (# Josel ben Moses)^{[4] [5]} (isr) * 16. Dezember 1780 in Neidenstein + 16. Mai 1823 in Neidenstein (Brustwassersucht)

Vater: Würzweiler, Moses Joseph * etwa 1751 - Mutter: Wolf, Sara (# Sorle bat Wolf) * etwa 1755 <461>

Beruf: Schutzbürger, Handelsmann, Kaufmann, Viehhändler Notiz: 1809 Josef Moises 28J 1815 Josef Moises J.

Würzweiler 16. XII. 1780 Cattle trader 1819 Joseph Würzweiler

oo etwa 1804

Herz, Klara (Klärle)^{[4] [5]} (isr) * errechnet 1785 in Walldorf + 31. Januar 1835 in Neidenstein

Vater: Herz, Löb (Löw) * etwa 1740 in Walldorf + 6. März 1805 in Walldorf - Mutter: Wolf, Elisabeth Lobet Hinle Johanna (bat Wolf) * 11. Juni 1747 + 29. Dezember 1829 in Walldorf

weitere Familie/n: <5> Notiz: 1815 Klara 1784

Kind(er):

1. Würzweiler, Moses^{[4] [5]} (isr) * errechnet 1805 in Neidenstein + 27. Dezember 1819 in Neidenstein Notiz: 1815 Moises 1806
2. Würzweiler, Löb (# Würzweiler Löb Jehuda ben Josef)^{[2] [5]} (isr) * 6. März 1809 in Neidenstein 1oo Major, Fanny <464>
3. Würzweiler, Sarah^[2] (isr) * 7. September 1812 in Neidenstein 1oo Schlesinger, Samuel <386>
4. Würzweiler, Wolf^{[2] [4]} (isr) * 18. April 1815 in Neidenstein + 3. Mai 1815 in Neidenstein
5. Würzweiler, Hündche (Hannah)^[2] (isr) * 5. Mai 1816 in Neidenstein 1oo Weil, Joseph <433>
6. Würzweiler, Herz^[2] (isr) * 6. Dezember 1818 in Neidenstein

<463>

Würzweiler, Wolf Benjamin Moses (# Benjamin ben Moses)^{[4] [5]} (isr) * 1782 in Neidenstein + 19. November 1845 in Neidenstein

Vater: Würzweiler, Moses Joseph * etwa 1751 - Mutter: Wolf, Sara (# Sorle bat Wolf) * etwa 1755 <461>

Beruf: Schutzbürger, Handelsmann, Viehhändler Notiz: 1809 Wolf Moises 26J 1819 Wolf Würzweiler

oo etwa 1807

Löw, Sara (Herz, # Sara bat Hinche)^{[4] [5]} (isr) * errechnet 1785 + 9. September 1853 in Neidenstein

Vater: Löw, Hirsch (Hinche)

Notiz: 1815 Sara 1786

Kind(er):

1. Würzweiler, Henriette Helena (Hendle) (isr) * 1809 in Neidenstein + 15. Oktober 1881 in Walldorf Notiz: 1815 Hendle 1809 1oo 7. Februar 1827 Walldorf - Kramer, Hayum Löb * 5. August 1803 in Walldorf + 1. März 1872 in Walldorf Beruf: Handelsmann
2. Würzweiler, Moses^[2] (isr) * 1811 in Neidenstein + vor 1815
3. Würzweiler, Babette Brendel (isr) * 1811 in Neidenstein + 21. Januar 1863 in Hainstadt, Buchen/Odenwald Notiz: 1815 Brendle 1811 1oo

28. November 1832 Hainstadt, Buchen/Odenwald - Gundersheimer, Moses * 1805 in Hainstadt, Buchen/Odenwald + 1. Januar 1883 in Hainstadt, Buchen/Odenwald

- Würzweiler, Fanni (Vögle)^{[2] [5]} (isr) * 13. November 1813 in Neidenstein 100 Bachert, Götz Emanuel <6>
- Würzweiler, Moses^{[2] [4] [5]} (isr) * 9. Juni 1816 in Neidenstein + 20. Dezember 1837 in Neidenstein
- Würzweiler, Eva (# Eva Chawa bat Wolf)^{[2] [4] [5]} (isr) * 30. Oktober 1818 in Neidenstein 100 Oppenheimer, Isaac (# Isack ben Abraham, Isaak Wolf) <335>
- Würzweiler, Marianna (Maria)^[2] (isr) * 7. Januar 1821 in Neidenstein 100 Lussheimer, Samuel <257>
- Würzweiler, Löw Wolf^{[2] [4] [5]} (isr) * 8. Februar 1824 in Neidenstein + 23. Juli 1884 in Neidenstein Beruf: Handelsmann
- Würzweiler, Joseph^{[2] [4] [5]} (isr) * 10. Juni 1826 in Neidenstein 100 Marx, Judithe Jette <465>
- Würzweiler, Wilhelmina (Mina)^[2] (isr) * 12. Juni 1829 in Neidenstein 100 Lussheimer, Marx <258>

<464>

Würzweiler, Löb (# Würzweiler Löb Jehuda ben Josef)^{[2] [5]} (isr) * 6. März 1809 in Neidenstein + 28. Juni 1849 in Dühren, Sinsheim

Vater: Würzweiler, Joseph Moses (# Josel ben Moses) * 16. Dezember 1780 - Mutter: Herz, Klara (Klärle) * errechnet 1785 <462>

Notiz: 1815 Löw 1809

oo 20. August 1832 Dühren, Sinsheim

Major, Fanny * 10. Dezember 1809 in Dühren, Sinsheim + 21. August 1849 in Dühren, Sinsheim

Kind(er):

- Würzweiler, Sara (isr) * 1833 in Dühren, Sinsheim Auswanderung: 22. Mai 1854 USA
- Würzweiler, Joseph (isr) * 1834 in Dühren, Sinsheim Auswanderung: 22. Mai 1854 USA
- Würzweiler, Klara (isr) * 1836 in Dühren, Sinsheim Auswanderung: 5. September 1856 USA
- Würzweiler, Johanna (isr) * 1838 in Dühren, Sinsheim
- Würzweiler, Daniel Abraham (isr) * 1840 in Dühren, Sinsheim Auswanderung: 5. September 1856 USA
- Würzweiler, Moses (isr) * 1843 in Dühren, Sinsheim
- Würzweiler, Mayer (isr) * 1845 in Dühren, Sinsheim Auswanderung: 18. Juli 1864 USA
- Würzweiler, Wolf (isr) * 1847 in Dühren, Sinsheim Auswanderung: 18. Juli 1864 USA

<465>

Würzweiler, Joseph^{[2] [4] [5]} (isr) * 10. Juni 1826 in Neidenstein + 21. April 1878 in Neidenstein

Vater: Würzweiler, Wolf Benjamin Moses (# Benjamin ben Moses) * 1782 - Mutter: Löw, Sara (Herz, # Sara bat Hinche) * errechnet 1785 <463>

Beruf: (Schutz)Bürger, Handelsmann Notiz: nach 1840 Josef Würzweiler

oo 12. August 1851 Sinsheim^[3]

Marx, Judithe Jette^{[4] [5]} (isr) * 2. März 1823 in Talheim, Heilbronn + 7. Oktober 1894 in Neidenstein

Vater: Marx, Valentin * 10. Dezember 1786 in Talheim, Heilbronn + 13. Januar 1861 in Talheim, Heilbronn Beruf: Handelsmann Talheim, Heilbronn - Mutter: Oppenheimer, Lea * 26. März 1795 in Eppingen + 14. Februar 1840 in Talheim, Heilbronn

Kind(er):

- Würzweiler, Wolff (# Benjamin ben Josef)^{[2] [4] [5]} (isr) * 2. Juni 1852 in Neidenstein 100 Fleischer, Bertha <466>
- Würzweiler, Lisa^[2] (isr) * 7. Oktober 1853 in Neidenstein
- Würzweiler, Sophie^[2] (isr) * 18. Januar 1855 in Neidenstein 100 Marx, Moses <267>
- Würzweiler, Hannchen^[2] (isr) * 2. Oktober 1856 in Neidenstein + 26. Juli 1907 in Barmen, Wuppertal Notiz: oo Jacobsohn
- Würzweiler, Hermine^[2] (isr) * 29. Januar 1858 in Neidenstein + 4. Mai 1938 in Den Haag, Niederlande Auswanderung: 1913 Niederlande
- Würzweiler, Max (WEILER)^[2] (isr) * 6. März 1860 in Neidenstein 100 Wallerstein, Henrietta <467>
- Würzweiler, Ferdinand^[2] (isr) * 27. Mai 1863 in Neidenstein Auswanderung: 9. Oktober 1881 USA

<466>

Würzweiler, Wolff (# Benjamin ben Josef)^{[2] [4] [5]} (isr) * 2. Juni 1852 in Neidenstein + 8. Oktober 1927 in Neidenstein

Vater: Würzweiler, Joseph * 10. Juni 1826 - Mutter: Marx, Judithe Jette * 2. März 1823 <465>

Beruf: Bürger, Handelsmann, Pferdehändler Wohnort: Haus 62 (Kirchgraben 3+4) 1900 Neidenstein

oo 22. November 1881 Neidenstein^[3]

Fleischer, Bertha^{[2] [4] [5]} (isr) * 26. Juli 1858 in Neidenstein + 28. Dezember 1920 in Neidenstein

Vater: Fleischer, Jakob * 11. März 1819 - Mutter: Hirsch, Bela (# Babette Bejle) * 10. November 1817 <101>

Kind(er):

- Würzweiler, Joseph (osé)^[2] (isr) * 4. September 1882 in Neidenstein 100 Weil, Martha <468>
- Würzweiler, Jakob (genannt Julius, zwangsweise Name nach 1939 Israel)^[2] (isr) * 25. März 1884 in Neidenstein 100 Karlsruher, Emmy (Emilie, zwangsweise Name nach 1939 Sara) <469>
- Würzweiler, Selma^[2] (isr) * 15. November 1885 in Neidenstein 100 Simons, Leonhard <395>
- Würzweiler, Max^[2] (isr) * 10. März 1887 in Neidenstein 100 Niedermann, Paula (WEILER) <470>
- Würzweiler, Friedrich (Fritz)^{[2] [4]} (isr) * 14. September 1888 in Neidenstein + 18. März 1915 in Wech, Masuren (gefallen) Beruf: Kaufmann, Musketier

6. Würzweiler, Leopold^[2] ^[4] ^[5] (isr) * 29. August 1890 in Neidenstein + 31. Januar 1892 in Neidenstein
7. Würzweiler, Betty (zwangsweise Name nach 1939 Sara)^[2] (isr) * 2. Oktober 1892 in Neidenstein 100 Jakob, Herrmann (JACOB, zwangsweise Name nach 1939 Israel) <184>
8. Würzweiler, Moritz (Morris WEILER)^[2] (isr) * 1. März 1895 in Neidenstein 100 Maas, Berta Lerol <471>
9. Würzweiler, Arthur (Arthur W WEILER)^[2] (isr) * 6. Februar 1898 in Neidenstein 100 Strauß, Hanna <472>

<467>

Würzweiler, Max (WEILER)^[2] (isr) * 6. März 1860 in Neidenstein + 17. März 1937 in Baltimore, Maryland, USA
Vater: Würzweiler, Joseph * 10. Juni 1826 - Mutter: Marx, Judithe Jette * 2. März 1823 <465>
Auswanderung: 1876 USA

oo 1891

Wallerstein, Henrietta (isr) * 16. Februar 1870 in Virginia, USA + 16. März 1955 in Maryland, USA
Vater: Wallerstein, Simon * errechnet 1830 in Württemberg + 1. Januar 1873 in Baltimore, Maryland, USA - Mutter: ,
 Jennie * errechnet 1839 in Baden + 26. Januar 1918 in Baltimore, Maryland, USA

Kind(er):

1. Weiler, Selma (isr) * 17. September 1891 in Smyth, Virginia, USA + August 1974 in New York, USA Notiz: oo 17.12.1917 Walter Stern o/o 29.08.1933
2. Weiler, Stuart Max (isr) * 28. Januar 1896 in Smyth, Virginia, USA + 2. März 1956 in Baltimore, Maryland, USA Notiz: oo Josepha Schoeneman 1904-1997

<468>

Würzweiler, Joseph (osé)^[2] (isr) * 4. September 1882 in Neidenstein + Oktober 1951 in Buenos Aires, Argentinien

Vater: Würzweiler, Wolff (# Benjamin ben Josef) * 2. Juni 1852 - Mutter: Fleischer, Bertha * 26. Juli 1858 <466>

Beruf: Kaufmann Hamburg Auswanderung: 1938 USA

Weil, Martha (isr) * 6. Mai 1895 in Graben, Baden + August 1975 in Buenos Aires, Argentinien

Kind(er):

1. Würzweiler, Britta Bertha (isr) * 12. Juni 1923 in Hamburg + 10. Februar 1995 in Buenos Aires, Argentinien
2. Würzweiler, Curt Walter (Curt Gualterio) (isr) * 22. November 1926 in Hamburg + August 1982 in Buenos Aires, Argentinien

<469>

Würzweiler, Jakob (genannt Julius, zwangsweise Name nach 1939 Israel)^[2] (isr) * 25. März 1884 in Neidenstein + nach 12. August 1942 in KZ Auschwitz (Schoa)

Vater: Würzweiler, Wolff (# Benjamin ben Josef) * 2. Juni 1852 - Mutter: Fleischer, Bertha * 26. Juli 1858 <466>

Beruf: Bürger, Handelsmann, Pferdehändler, Synagogenrat, Lagerhausbesitzer Wohnort: Kirchgraben 3+4 1931 Neidenstein, 1938 KZ Dachau, 1939 Neidenstein, 22. Oktober 1940 Deportation Gurs

oo 17. August 1913 Ittlingen

Karlsruher, Emmy (Emilie, zwangsweise Name nach 1939 Sara) (isr) * 4. April 1887 in Ittlingen + 29. März 1942 in Gurs (Schoa)

Vater: Karlsruher, Gabriel * 13. Dezember 1840 in Ittlingen + 5. Juli 1913 in Ittlingen - Mutter: Wimpfheimer, Regina * 26. Oktober 1848 in Ittlingen + 26. November 1917 in Ittlingen

Wohnort: 1939 Neidenstein, 22. Oktober 1940 Deportation Gurs

Kind(er):

1. Würzweiler, Gottfried Fritz^[2] ^[4] (isr) * 28. April 1915 in Neidenstein + 24. Oktober 1919 in Neidenstein
2. Würzweiler, Yustin (Kurt, zwangsweise Name nach 1939 Israel)^[2] (isr) * 21. Oktober 1919 in Neidenstein + 24. Oktober 1941 in KZ Mauthausen (Schoa) Auswanderung: 1. Dezember 1936 Holland
3. Würzweiler, Renate Berta (zwangsweise Name nach 1939 Sara)^[2] (isr) * 18. Juli 1922 in Neidenstein + 23. September 1942 in KZ Auschwitz (Schoa) Wohnort: 22. Oktober 1940 Deportation Gurs

<470>

Würzweiler, Max^[2] (isr) * 10. März 1887 in Neidenstein + 1931 in Deutschland

Vater: Würzweiler, Wolff (# Benjamin ben Josef) * 2. Juni 1852 - Mutter: Fleischer, Bertha * 26. Juli 1858 <466>

Beruf: Kaufmann Dortmund

oo 26. Juli 1921 Heidelberg

Niedermann, Paula (WEILER) (isr) * 29. Juni 1895 in Neckarbischofsheim + Dezember 1968 in Flushing, New York City, Queens, New York, USA

Vater: Niedermann, Nathan * 8. März 1862 + 25. April 1910 in Neckarbischofsheim Beruf: Religionslehrer - Mutter: Strauß, Adelheid * 4. Juli 1867 in Merchingen + 23. Dezember 1929 in Neckarbischofsheim

Auswanderung: 10. März 1940 USA

Kind(er):

1. Würzweiler, Margrit Berta (WEILER) (isr) * 19. Oktober 1923 in Dortmund + 16. Januar 2002 in Florida, USA Notiz: oo 1955 Sidney STONE 1920-1991

<471>

Würzweiler, Moritz (Morris WEILER)^[2] (isr) * 1. März 1895 in Neidenstein + 6. April 1973 in Flushing, New York City, Queens, New York, USA

Vater: Würzweiler, Wolff (# Benjamin ben Josef) * 2. Juni 1852 - Mutter: Fleischer, Bertha * 26. Juli 1858 <466>

Auswanderung: 19. September 1938 USA

Maas, Berta Lerol * 4. Februar 1907 in Darmstadt + 12. Oktober 2002 in New York City, Queens, New York, USA

Kind(er):

1. Würzweiler, Fred (WEILER) (isr) * 25. März 1935 in Deutschland Notiz: oo 1962 Manhattan Audrey KOPPEL

<472>

Würzweiler, Arthur (Arthur W WEILER)^[2] (isr) * 6. Februar 1898 in Neidenstein + Juni 1969 in Flushing, New York City, Queens, New York, USA

Vater: Würzweiler, Wolff (# Benjamin ben Josef) * 2. Juni 1852 - Mutter: Fleischer, Bertha * 26. Juli 1858 <466>

Auswanderung: 19. Juli 1930 USA Wohnort: 1942 New York City, Kings (Brooklyn), New York, USA

Strauß, Hanna (isr) * 24. Mai 1907 in Heinsheim, Bad Rappenau + 7. Januar 1998 in Flushing, New York City, Queens, New York, USA

Kind(er):

1. Würzweiler, Henry (WEILER) (isr) * 19. Dezember 1934 in Düsseldorf + 1981 in New York, USA

<Zimmern>

<473>

Zimmern, Moses (isr) * 7. April 1939 in GroÙeicholzheim, Seckach + 14. Juli 1922 in Mannheim

Vater: Zimmern, Lazarus (Hayum Löb Chaim) * 1782 in Leutershausen + 3. September 1856 in GroÙeicholzheim, Seckach
- Mutter: Rigold, Regina Rechel (RICHOLD) * 17. Juli 1795 in GroÙeicholzheim, Seckach + 1. März 1859 in GroÙeicholzheim, Seckach

Beruf: Kaufmann Notiz: andere Geburtsdaten 11.04.1939 und 14.04.1941

oo 20. Mai 1875 Neidenstein^[3]

Oppenheimer, Carolina^[2] (isr) * 20. Oktober 1848 in Neidenstein + 28. September 1933 in Mannheim

Vater: Oppenheimer, Löb Gumbel (# Gumpel Löb Efraim Arje ben Abraham) * 1. November 1818 - Mutter: Stern, Sprinz Sophie * 15. Oktober 1826 <340>

Beruf: Dienstmagd

Kind(er):

1. Zimmern, Hugo (isr) * 30. März 1876 in Mannheim + 26. Mai 1951 in Mannheim Notiz: oo 27.07.1907 MA Angela Juliana Welzl rk 1883
2. Zimmern, Gustav (isr) * 18. Oktober 1877 in Mannheim + 19. August 1955 in Syracuse, Onondaga, New York, USA Notiz: oo 14.07.1910 Dora ULLMANN 1886
3. Zimmern, Julius (isr) * 16. Februar 1879 in Mannheim + 22. August 1880 in Mannheim
4. Zimmern, Emmanuel (isr) * 5. November 1880 in Mannheim + 9. Dezember 1939 in Norfolk, Virginia, USA Notiz: oo Stella ZIMMERS
5. Zimmern, Recha (isr) * 8. Januar 1882 in Mannheim + November 1970 in Long Island City, Queens, New York, USA
6. Zimmern, Mina (isr) * 30. Dezember 1890 in Mannheim Notiz: oo Ludwig ULLMANN

Namensindex

, Aaron Sinsheimer Witwe	402	, Herz	9
, Abraham	62	, Hinge	255
, Abraham	269	, Isaac	106
, Aron	414	, Isaac	268
, Babette	11, 419	, Isaak	38
, Beierle + 27.1.1812	272	, Isaak	142
, Bejle + 9.10.1806	107, 108	, Isaak	154
, Belle	224	, Isaak	205
, Benjamin David	451	, Jehuda	327
, Brendel	142	, Jennie * 1839	467
, Brendel	245, 442	, Jette	364
, Bundel * 8.7.1783	412	, Johanna	302
, Caroline Gitel + 16.5.1803	326, 328, 329, 330	, Joseph	83
, David	274	, Joseph	270
, Edel * 11.5.1772	415	, Joseph	326
, Eljakum	106	, Judith	322, 323
, Eva * 1787	41	, Karoline Gutel * 8.6.1761	166
, Fanni	208	, Kaufmann	206
, Fannie	319	, Liebmann	9, 10
, Fannie * 1849	157	, Maier	414
, Fanny	17	, Marx Mordechai	441
, Fradchen + 30.10.1783	38, 40, 41	, Meir	269
, Friderica * 1805	2	, Miriam * 1.5.1826	58
, Gele + 15.2.1813	323, 396, 397, 398	, Moses	328
, Hanna	9	, Raphael	206
, Hannah	4	, Regina	142
, Hannah	358	, Regine	163
, Hayum	396	, Reizle * 1750	164, 451
, Hefe + 8.1808	10	, Sara	127
		, Sara	277
		, Sara + 13.6.1796	163, 359

, Sarah * 1813	59	Bamberger, Anonyma + 1810	11
, Sila	273	Bamberger, Anonyma * 6.2.1835	20
, Simon	268	Bamberger, Anonymus * 13.1.1849	22
, Sorle	155, 460	Bamberger, Babet * 19.10.1841	22
, Wolf	205	Bamberger, Babette * 26.12.1861	26
, Wolf	461	Bamberger, Bella * 3.5.1769	9
Abraham, Breinle Barbara * 1755	269, 277, 280, 282	Bamberger, Benedikt * 30.5.1836	21
Abraham, Hannchen	99	Bamberger, Bernhard * 28.2.1867	26, 32
Abraham, Jendel Kendel	85	Bamberger, Bety * 1.11.1877	30, 194
Adler, Alexander	302	Bamberger, Blanche * 18.8.1876	29
Adler, Bertha * 17.11.1864	302	Bamberger, Brunet * 22.1.1848	23
Adler, Hildegard * 12.3.1912	459	Bamberger, Bräunle * 25.8.1812	11, 264
Adler, Lewis M * 22.5.1845	1	Bamberger, Caroline * 3.7.1850	22
Adler, Manus * 1816	1	Bamberger, Clara * 29.2.1868	28
Adler, Marie * 27.9.1802	292	Bamberger, Clarice Caroline * 30.3.1913	33
Adler, Moses * 10.5.1854	459	Bamberger, Dora * 8.3.1881	29
Ahrens, Aaron Adam * 1827	2	Bamberger, Edel * 11.2.1834	18
Ahrens, Alfred * 20.1.1880	3	Bamberger, Emilie * 12.7.1873	26, 437
Ahrens, Bertha * 11.1869	3	Bamberger, Fanni * 11.11.1842	24
Ahrens, David * 1797	2	Bamberger, Fannie * 22.2.1871	28
Ahrens, David * 2.1858	2	Bamberger, Fannie * 1876	25
Ahrens, David * 1868	3	Bamberger, Fanny * 6.7.1853	22
Ahrens, Eugenia Lilie * 23.4.1877	3	Bamberger, Fanny Feil * 10.12.1811	13, 21, 388
Ahrens, Francescus * 1866	3	Bamberger, Frieda * 24.8.1865	26
Ahrens, Hannah * 3.1874	3	Bamberger, Frieda * 11.11.1868	27
Ahrens, Henry * 1840	3	Bamberger, Friederike * 1799	12
Ahrens, Jerome * 1879	3	Bamberger, Fromet * 3.1.1838	18
Ahrens, Mortimer * 1875	3	Bamberger, George * 31.5.1897	31
Ahrens, Moses D * 22.4.1868	2	Bamberger, Hanna * 1809	14
Ahrens, William * 12.1862	2	Bamberger, Harvey * 9.8.1865	28
Altstädter, Bertha * 19.9.1896	425	Bamberger, Hattie * 10.8.1873	25
Altstädter, Levi	425	Bamberger, Helena * 1.1.1842	18
Anselm, Babette	83, 85, 86	Bamberger, Hendle * 1807	14
Aschenbrandt, Hattie * 19.9.1886	4	Bamberger, Herrmann * 2.9.1860	26, 31
Aschenbrandt, Joseph	4	Bamberger, Herz Isaak * 1773	9, 14, 18, 24, 77, 146
Aschenbrandt, Joseph * 17.8.1890	4	Bamberger, Herz Maier * 25.5.1818	15
Aschenbrandt, Josie * 1.2.1889	4	Bamberger, Isaac * 3.10.1811	11
Aschenbrandt, Moritz * 8.1860	4	Bamberger, Isaac * 14.10.1834	17, 25
Auerbach, Fanny * 1806	262	Bamberger, Isaac * 3.1.1836	18, 26, 31, 32, 58, 325, 437
Bacher, Abraham * 1793	445	Bamberger, Isaac * 19.8.1843	22
Bacher, Rosalie * 16.11.1824	445	Bamberger, Isaak Liebmann * 1740	9, 12, 14, 15, 16
Bachert, Clara * 25.4.1878	8	Bamberger, Jesaias Maier * 17.5.1812	15, 22, 30, 90, 256
Bachert, Emanuel * 5.6.1836	6	Bamberger, Johanna * 1774	9
Bachert, Emanuel Moses * 1759	5	Bamberger, Jonas * 19.2.1837	17, 27, 33, 370
Bachert, Gustav * 29.3.1880	8	Bamberger, Josef * 18.10.1846	19
Bachert, Gustel * 9.3.1841	6, 193	Bamberger, Julchen * 12.9.1875	30, 198
Bachert, Götz Emanuel * 14.1.1803	5, 7, 8, 193, 199, 262, 375, 381	Bamberger, Julius * 16.2.1882	30, 34
Bachert, Händel Henriette * 24.11.1852	6, 375	Bamberger, Karolina * 15.5.1871	27, 370
Bachert, Johanna * 27.4.1839	6, 262	Bamberger, Laura * 1878	25
Bachert, Karoline * 15.5.1837	6, 199	Bamberger, Liebmann * 27.6.1809	11
Bachert, Liebmann * 30.5.1845	6	Bamberger, Liebmann * 13.3.1816	14, 24
Bachert, Moses Hirsch * 31.3.1843	6, 7	Bamberger, Liebmann Bär Isaak * 1765	9, 12, 21, 22, 388
Bachert, Rika * 31.5.1849	6	Bamberger, Liebmann Maier * 12.11.1809	15, 20, 28, 249
Bachert, Sophie Süßchen * 12.3.1797	381	Bamberger, Lippmann * 23.7.1843	17
Bachert, Susanna * 26.8.1826	5, 297, 381, 382, 383	Bamberger, Louis * 1861	28
Bachert, Wolf * 2.3.1847	6, 8	Bamberger, Löb * 8.5.1845	22, 30, 34, 194, 198
Bähr, Sabina * 1812	158	Bamberger, Maier Isaak * 1779	9, 15, 20, 22
Ballin, Klara * 15.5.1786	144	Bamberger, Maier Marx * 10.6.1855	22
Bamberger, Aaron * 8.10.1837	20, 28	Bamberger, Mariane * 11.7.1832	17
Bamberger, Abraham * 25.12.1844	24	Bamberger, Mariane * 10.3.1847	22, 256
Bamberger, Abraham * 31.3.1874	29	Bamberger, Mary * 7.1.1883	28
Bamberger, Abraham Meier * 22.10.1863	26	Bamberger, Melwin * 29.5.1889	31
Bamberger, Abraham Victor * 12.2.1815	11, 23, 29	Bamberger, Mergem * 14.7.1820	14, 146
Bamberger, Adelaide * 1.9.1880	28		
Bamberger, Alexander * 1.1878	28		

Bamberger, Merle * 12.12.1804	12	Billigheimer, Babette * 12.6.1842	161
Bamberger, Milton * 7.9.1884	29	Billigheimer, Doddares Zadoc * 1765	156
Bamberger, Mina * 1804	14	Billigheimer, Güdel * 29.12.1804	156, 157, 159, 160, 161, 357
Bamberger, Mina * 26.11.1839	18, 263	Billigheimer, Maier * 22.1.1805	161
Bamberger, Mina * 17.4.1847	24	Bischofsheimer, Abraham * 2.10.1847	46
Bamberger, Moses Löw * 1801	14, 18, 26, 66, 67, 263	Bischofsheimer, Abraham Isaak * 17.10.1774	37, 38, 40, 44, 46
Bamberger, Paulina * 30.6.1871	29	Bischofsheimer, Anna * 19.8.1868	47
Bamberger, Regina * 6.4.1828	18	Bischofsheimer, Bitty * 22.10.1870	47
Bamberger, Regina * 29.12.1828	17	Bischofsheimer, Blümle * 20.5.1793	39, 43
Bamberger, Regina * 27.4.1836	20, 249	Bischofsheimer, Bär * 11.2.1825	40
Bamberger, Regina * 7.10.1851	22, 90, 94	Bischofsheimer, Dorchen * 1.6.1852	46
Bamberger, Reichel * 2.3.1831	17	Bischofsheimer, Fanny * 6.12.1848	46
Bamberger, Rike * 2.8.1865	27	Bischofsheimer, Fratche * 11.10.1815	37, 40
Bamberger, Rosa * 12.1875	28	Bischofsheimer, Hajum * 1800	47
Bamberger, Rosa * 11.6.1879	26, 58	Bischofsheimer, Heinrich * 1.8.1869	47, 48
Bamberger, Rosa * 5.10.1879	30	Bischofsheimer, Helen A * 19.8.1903	48
Bamberger, Rose * 23.6.1879	29	Bischofsheimer, Isaac * 27.6.1814	40
Bamberger, Salomon * 2.7.1867	27, 33	Bischofsheimer, Jakob * 21.10.1819	40, 46
Bamberger, Samuel * 7.7.1850	23	Bischofsheimer, Jeschajahu Schaiem Isaak * 1740	38, 40, 41, 42, 43
Bamberger, Sannche * 1.7.1877	26, 325	Bischofsheimer, Jonas * 15.11.1815	42
Bamberger, Sara Sorle * 1812	13, 22, 30, 90, 256	Bischofsheimer, Leonard Louis * 20.8.1909	48
Bamberger, Sarah * 13.2.1812	14, 77, 78, 79	Bischofsheimer, Leopold * 27.10.1840	47, 48
Bamberger, Sarah * 8.12.1831	18, 67	Bischofsheimer, Liebmann * 18.3.1775	38, 41
Bamberger, Seligmann Isaak * 1788	9, 16, 25, 27	Bischofsheimer, Marx * 1787	39
Bamberger, Siegfried * 7.6.1884	30	Bischofsheimer, Mina * 12.7.1872	47
Bamberger, Sophia * 1873	28	Bischofsheimer, Minkele * 22.6.1789	39, 42
Bamberger, Sophie * 24.8.1865	26	Bischofsheimer, Moritz * 15.11.1850	46
Bamberger, Victor Liebmann * 1744	10, 23, 264	Bischofsheimer, Salomon * 27.11.1811	40, 44
Bamberger, Viktor * 11.8.1844	23, 29	Bischofsheimer, Schaiem * 14.11.1822	43
Bamberger, Vogel * 5.2.1830	18, 66	Bischofsheimer, Scheiem * 29.6.1821	40
Bär, Adelheid Edel * 1812	20, 25, 28, 216, 225, 228, 249, 344	Blum, Aaron Wolf * 28.4.1848	49
Bär, Babette * 29.7.1853	296, 309	Blum, Daniel Robert * 13.2.1877	49
Bär, Bella * 1784	321	Blum, Fritz * 18.9.1887	49
Bär, Bräunle Barbara * 1774	397	Blum, Gustav * 13.9.1874	49
Bär, Caroline * 25.9.1815	199	Blum, Lazarus * 1785	49
Bär, Friederike * 21.1.1877	350	Blum, Ludwig * 20.2.1873	49
Bär, Hanchen * 12.2.1842	221, 230, 232	Blum, Max * 13.9.1878	49
Bär, Lazarus * 12.2.1809	221	Blum, Paula * 26.11.1885	49
Bär, Leopold * 26.1.1846	350	Blum, Rosa * 11.6.1880	49
Bär, Lippmann Aron * 5.1770	20, 216	Blum, Selma * 9.4.1875	49
Bär, Marum Elias * 1745	397	Blumenfeld,	318
Bär, Moses Aron * 13.2.1817	296	Blumenthal, Thesy Lotta * 11.7.1916	97
Bärmann, Jette * 16.10.1855	176, 191	Blümlein, Luise	374
Bärmann, Seligmann * 22.9.1821	176	Bodenheimer, Aaron * 8.1.1840	50
Bates, Leslie Cowan * 24.12.1920	35	Bodenheimer, Adolf * 23.10.1878	51
Beer, Hermann * 6.6.1815	36	Bodenheimer, Alexander * 12.3.1865	50
Beer, Nathan	36	Bodenheimer, Barbara Bale * 7.3.1779	170, 207, 211, 212, 213, 215
Behr, David Simon * 26.9.1841	74	Bodenheimer, Baruch * 12.7.1811	50
Behr, Mathilde * 4.7.1879	74, 75	Bodenheimer, Bernhard Baruch * 21.3.1851	51
Benedikt, Barbara Bala * 27.6.1747	84	Bodenheimer, Emma * 25.11.1875	231, 260, 458
Benjamin, Marianne Löw * 1765	15	Bodenheimer, Gustav * 22.4.1885	51
Bensinger, Zippora Karoline * 1.4.1836	72	Bodenheimer, Hermann * 3.9.1883	51
Berlau, Abraham * 18.1.1849	37	Bodenheimer, Isaak * 16.1.1813	51
Berlau, Charles * 4.4.1857	37	Bodenheimer, Jeanette Irma * 4.4.1908	54
Berlau, Daniel * 12.3.1850	37	Bodenheimer, Josef Baruch + 31.8.1800	207
Berlau, Ernestine * 11.10.1846	37	Bodenheimer, Kaufmann * 4.1.1842	231
Berlau, Falk * 10.2.1845	37	Bodenheimer, Ludwig * 25.11.1879	51
Berlau, Felkel Daniel * 1771	37	Bodenheimer, Mathilde * 16.4.1866	50
Berlau, Samuel * 18.7.1816	37	Bodenheimer, Moritz * 28.11.1867	50
Berlau, Therese * 2.7.1852	37	Bodenheimer, Selma * 9.6.1889	51
Berlauer, Hendel Hannchen	266	Bodenheimer, Sigmund * 11.10.1881	51
Bernheim, Wilhelmine Leopldine Mina * 1798	340	Born, Fanny Framel * 15.1.1816	174
Bernstein, Blanche * 15.2.1910	319	Bravmann, Beate * 13.9.1927	53
Bernstein, Sigmund	319	Bravmann, Benjamin * 16.5.1875	52, 54

Bravmann, Benjamin * 17.12.1946	54	Dührenheimer, Alice * 1882	48, 70
Bravmann, Else * 25.9.1904	52	Dührenheimer, Alice Charlotte * 20.4.1894	71
Bravmann, Ernst * 1938	54	Dührenheimer, Anna Friederike * 24.1.1892	71
Bravmann, Jakob * 13.1.1889	53, 55	Dührenheimer, Arnold * 1.5.1935	75
Bravmann, Lea Kore * 13.2.1913	52	Dührenheimer, Babet * 21.10.1823	63
Bravmann, Max * 18.4.1906	52, 54	Dührenheimer, Betty * 20.6.1869	68, 384
Bravmann, Peter A * 6.1953	55	Dührenheimer, Carolina * 1799	62
Bravmann, Samuel + 1923	52, 53	Dührenheimer, Clara * 1799	62
Bravmann, Siegbert * 10.4.1913	53, 55	Dührenheimer, Elisa * 7.2.1874	69, 234
Breisacher, Emma * 24.3.1877	128	Dührenheimer, Emanuel * 4.1.1828	63
Brenner, Frimet	242	Dührenheimer, Falk * 31.7.1829	63, 67
Bronner, Elias Abraham	123	Dührenheimer, Felix Otto * 25.10.1898	73
Bronner, Jette Jitel * 31.12.1860	123	Dührenheimer, Friedrich Eugen * 16.7.1888	71
Bruch, Carrie * 9.8.1883	238	Dührenheimer, Fromet * 12.10.1821	63
Bruch, William Arthur	238	Dührenheimer, Gert Arthur * 1.5.1935	75
Bühler, Friedericke * 29.7.1827	71	Dührenheimer, Herbert * 15.3.1905	74, 75
Buseck, Delphina Franziska * 1.4.1845	114	Dührenheimer, Karoline * 28.8.1855	64, 247
Buttenwieser, Fanny Hermine * 16.11.1903	56	Dührenheimer, Leopold * 19.10.1832	63, 68, 384
Buttenwieser, Harry * 1906	56	Dührenheimer, Ludwig * 31.12.1847	48, 64, 70
Buttenwieser, Hermann * 23.7.1834	56	Dührenheimer, Ludwig Anton * 6.9.1889	71
Buttenwieser, Samuel * 3.11.1868	56	Dührenheimer, Marie Bertha * 24.1.1892	71
Butterwieser, Fanny	357	Dührenheimer, Marx * 1.11.1819	63
Buxbaum, Rosa * 1808	45, 422	Dührenheimer, Marx Mordechai * 1.1791	62
Carlebach, Emil Nathan * 10.7.1914	57	Dührenheimer, Moses * 26.9.1825	63, 66
Carlebach, Lina Liese * 13.12.1923	57	Dührenheimer, Sadok Löw * 19.3.1816	47, 63, 64, 69, 70, 247
Carlebach, Mathilde * 19.3.1846	73	Dührenheimer, Schanet * 21.10.1823	63, 152, 284, 295, 296
Carlebach, Moritz * 18.10.1879	57	Dührenheimer, Sigmund Paul * 27.9.1872	68
Carlebach, Nathan * 31.5.1844	57	Dührenheimer, Sophie * 16.12.1843	47, 48, 64
Cobold, Haium	277	Dührenheimer, Theodor * 7.8.1862	68
Cobold, Händle * 1787	277	Dührenheimer, Treinle * 1792	62
Cohen, Charles * 31.12.1906	58	Dührenheimer, Veist * 6.1.1818	63, 65, 71, 72, 73
Cohen, Irvin * 29.3.1915	58	Dührenheimer, Wolf * 22.6.1842	64, 69, 74, 234
Cohen, Kalmann K * 10.5.1867	58	Dührenheimer, Zacharias * 13.9.1851	65, 72
Cohen, Lipman * 20.10.1828	58	Dührenheimer, Zadok Löb * 1757	62, 63
Cohen, Melvin * 25.10.1909	58	Eckhardt, Wilhelmine * 22.9.1863	92
Coshland, Abraham * 1850	59	Eichenwald, Dieter Harro * 22.10.1925	76
Coshland, Gilbert * 1848	59	Eichenwald, Klaus Martin * 27.4.1928	76
Coshland, Henry * 1845	59	Eichenwald, Samuel * 19.11.1859	76
Coshland, Leopold * 1822	59	Eichenwald, Willi * 30.5.1895	76
Crozier, Sarah	238	Eichhold, Johanna	313
David, Hanna * 1782	274, 283	Eisenmann, Aron * 9.11.1868	80
Dellheim, Abraham * 26.4.1821	60	Eisenmann, Aron Hirsch * 10.1.1768	111
Dellheim, Abraham * 8.11.1889	60	Eisenmann, Benedict * 12.7.1838	77
Dellheim, Alma * 19.6.1893	60	Eisenmann, Benedikt Marx * 1771	77
Dellheim, Arthur * 10.8.1899	60	Eisenmann, Bernhard * 24.12.1871	79
Dellheim, Jakob * 3.7.1895	60	Eisenmann, Bertha * 5.4.1907	81
Dellheim, Johanna * 29.6.1891	60	Eisenmann, Bertha * 27.3.1914	80
Dellheim, Ludwig * 12.11.1884	60	Eisenmann, Berthold * 4.7.1910	80
Dellheim, Nathan * 23.9.1883	60	Eisenmann, Besla * 1785	145, 279, 285
Dellheim, Rosa * 17.12.1887	60	Eisenmann, Carolina * 24.9.1905	80
Dellheim, Siegmund * 2.7.1856	60	Eisenmann, Daniel Eisig * 27.9.1843	56, 77, 79, 81, 82
Dernham, Albert * 20.1.1856	67	Eisenmann, David Daniel Aron Sodik * 1754	279
Dernham, Belle * 1868	66	Eisenmann, Erna * 17.2.1903	80
Dernham, Bertha * 1864	67	Eisenmann, Fanny * 14.9.1839	77, 78
Dernham, Ella * 1864	66	Eisenmann, Fanny * 28.8.1859	78
Dernham, Hart * 18.9.1872	66	Eisenmann, Gola * 1753	279
Dernham, Henry * 23.9.1857	67	Eisenmann, Hans Joachim * 28.11.1909	81
Dreifuß, Hendle Hanchen * 8.7.1843	231	Eisenmann, Hedwig * 3.1.1907	80
Dreyfuß, Joseph	61	Eisenmann, Helena * 23.6.1808	51, 111, 114, 115
Dreyfuß, Tobias * 29.3.1804	61	Eisenmann, Kurt * 27.3.1903	81
Dührenheimer, Aaron Machul * 12.10.1821	63	Eisenmann, Ludwig * 3.5.1904	80
Dührenheimer, Abraham * 24.8.1856	65, 73	Eisenmann, Malchen * 29.4.1845	77
Dührenheimer, Abraham * 13.4.1861	68	Eisenmann, Martha * 15.11.1908	82, 128
Dührenheimer, Abraham Zadok * 12.11.1789	62, 63, 64, 65, 66, 67, 68, 284	Eisenmann, Menka Bendedikt * 1810	77, 78, 79
Dührenheimer, Adolf * 30.6.1849	65, 71	Eisenmann, Moses * 27.11.1873	79, 82, 98, 128
Dührenheimer, Alfred * 27.8.1872	69, 74, 75	Eisenmann, Regina * 28.1.1849	77

Eisenmann, Rosine	162	Ettlinger, Alfred * 4.2.1879	95, 96
Eisenmann, Salomon * 21.4.1837	80	Ettlinger, Babette * 2.6.1824	95, 341, 392, 393
Eisenmann, Salomon * 27.12.1868	79, 81	Ettlinger, Eva Johanna * 1812	50
Eisenmann, Selma * 28.9.1881	56, 79	Ettlinger, Frieda * 17.1.1877	95, 197
Eisenmann, Selma * 4.11.1901	82, 98	Ettlinger, Friederike * 24.3.1864	204, 299, 428
Eisenmann, Wolf * 12.5.1841	77	Ettlinger, Hermann * 16.2.1912	96
Eisig, Emma * 15.1.1854	295, 310	Ettlinger, Martha * 29.7.1888	95, 244
Eisig, Hermann * 13.6.1809	295	Ettlinger, Ruth Lisbeth * 10.11.1909	96
Engel, Abraham * 1.9.1853	88	Ettlinger, Theresia Telz Sußmann * 1790	252
Engel, Babet * 11.7.1837	50, 86	Ettlinger, Wilhelm * 15.12.1880	95, 97
Engel, Babette * 8.10.1861	89	Falk, Bernhard * 10.2.1893	98
Engel, Benedict * 18.1.1854	87, 91	Falk, Hermann * 1859	98
Engel, Benedikt * 12.9.1824	85, 89, 93, 394	Falk, Lieselotte * 22.10.1925	98
Engel, Berta * 3.3.1904	93	Falk, Marianne Helen * 29.5.1923	98
Engel, Bertha * 14.3.1851	88	Falkenstein, Anonyma * 11.10.1865	99
Engel, Bräunle * 12.2.1821	85	Falkenstein, Henriette * 13.3.1869	99
Engel, Charlotte * 4.9.1909	94	Falkenstein, Johanna * 7.5.1877	99
Engel, Clara * 14.9.1864	89, 394	Falkenstein, Klara * 12.3.1872	99
Engel, Emilie * 17.12.1882	90	Falkenstein, Ludwig * 8.11.1866	99
Engel, Eva Flora Lena * 16.11.1887	92	Falkenstein, Løb	99
Engel, Frank August * 23.7.1889	92	Falkenstein, Paul * 8.10.1875	99
Engel, Frieda Wilhelmina * 2.8.1891	92	Falkenstein, Sigmund * 15.3.1868	99
Engel, Gustav * 30.9.1878	90	Falkenstein, Sophia * 27.8.1870	99
Engel, Harry Wilhelm * 17.5.1895	92	Falkenstein, Wolf Adolf * 14.3.1840	99
Engel, Helena * 27.11.1839	86	Feibelman, Abraham * 1802	158
Engel, Helene * 2.5.1900	91	Feibelman, Karolina * 3.3.1837	158
Engel, Hirsch * 8.12.1828	86	Feist, Magdalena Minkel * 17.8.1789	336, 386
Engel, Isaak * 7.6.1851	87, 90, 94	Fernich, Hedwig * 3.3.1886	186
Engel, Jakob * 12.12.1856	87, 92	Fernich, Margot * 16.1.1922	100
Engel, Jakob Hirsch * 1.3.1823	85, 88	Fernich, Otto * 18.7.1887	100
Engel, Jerome * 1.9.1913	94	Fernich, Samuel	186
Engel, Johanna * 29.7.1895	93, 409	Fischel, Anna Regina * 24.8.1860	91
Engel, Joseph * 20.6.1827	86	Fischer, Regina * 9.6.1812	221
Engel, Julchen * 3.3.1867	89	Flach, Katharina	309
Engel, Julius * 30.1.1880	90	Flehinger, Rachel Regina * 1808	135, 144, 149, 150, 368
Engel, Karolina * 15.4.1897	93, 379	Flehinger, Veit * 1769	144
Engel, Karoline * 21.10.1869	89	Flehinger, Vögele Fanny * 25.9.1811	95
Engel, Louis * 1858	88	Fleischer, Auguste * 16.12.1845	346
Engel, Mariane * 29.2.1848	86	Fleischer, Bertha * 26.7.1858	101, 184, 395, 466, 468, 469, 470, 471, 472
Engel, Marianne * 27.1.1786	83	Fleischer, Friederike * 3.5.1852	53, 153, 178, 237
Engel, Marx Mordechai * 1.3.1788	83, 85, 88, 89	Fleischer, Jacob * 11.1878	102
Engel, Max * 13.5.1872	89	Fleischer, Jakob * 11.3.1819	101, 102, 177, 466
Engel, Max * 3.3.1904	93	Fleischer, Jerome * 8.1.1880	102
Engel, Moses * 24.3.1831	86	Fleischer, Joseph * 1786	101
Engel, Moses * 22.1.1875	89	Fleischer, Leopold * 28.6.1850	101, 102
Engel, Moses * 17.5.1881	90	Fleischer, Lotta * 17.7.1883	102
Engel, Moses Joseph * 13.4.1728	83, 85, 86	Fleischer, Louis * 3.8.1895	102
Engel, Paul Moses * 25.3.1894	91	Fleischer, Rebecca * 18.3.1885	102
Engel, Perez * 9.10.1845	86	Fleischer, Rebekka * 30.7.1852	101
Engel, Salomo * 27.10.1862	89, 93, 379, 409	Fleischer, Rosalie * 22.10.1848	101, 177, 181
Engel, Sara * 15.4.1852	88	Fleischer, Sadie * 3.1882	102
Engel, Sophia * 20.7.1834	86	Fleischer, Seligmann Hirsch * 20.5.1815	178, 346
Engel, Sophia * 30.9.1878	90	Fleischmann, Feist * 20.7.1868	191
Engel, Theresia * 18.4.1842	86	Fleischmann, Karoline * 20.11.1896	191, 241
Engel, Willi * 12.11.1877	90, 94	Fleischmann, Mathilde * 31.10.1878	52, 54
Engel, William Charles * 29.8.1886	92	Fox, Clarence Kaufman * 10.8.1891	103
Engel, Wolf * 13.10.1793	50, 83, 86, 90, 91, 92	Fox, Herold * 10.4.1894	103
Eppstein, Regina * 1875	104, 134, 305, 318	Fox, Jerome * 23.7.1897	103
Escales, Anna Maria	70	Fox, Joseph * 9.1854	103
Eschelbach, Chaia Klara * 24.11.1765	214	Fox, Milton * 1.3.1890	103
Essman, Bertha * 1882	188	Fox, William Simon * 25.6.1886	103
Ettlinger, Abraham * 1799	95, 341	Frank, Bertha Brendel * 11.6.1819	132, 334
Ettlinger, Abraham * 16.8.1815	299	Frank, Josef * 9.3.1865	104
Ettlinger, Albert Bär * 26.9.1848	95, 96, 97, 197, 244	Frank, Kela Karoline * 1803	258
Ettlinger, Albert Gert * 28.7.1908	96		

Frank, Louisa Ann * 8.1836	453	Friedberger, Rose * 28.3.1895	117
Frank, Rudolf Julius * 22.6.1904	104	Friedberger, Rosetta * 23.3.1814	107
Frank, Sara Zerle * 1792	257	Friedberger, Salomo * 2.10.1850	113
Frank, Simon * 10.1774	334	Friedberger, Salomon * 23.1.1847	111
Frankenbacher, Rosina * 14.7.1825	439	Friedberger, Salomon * 10.5.1858	112, 118
Freundlich, Gerhard	105	Friedberger, Sara * 9.2.1811	107
Friedberger, Abraham * 22.4.1848	111	Friedberger, Sara * 24.8.1811	108
Friedberger, Abraham * 11.7.1872	115	Friedberger, Schulem Hirsch * 15.1.1818	109
Friedberger, Adelheid * 27.9.1850	51, 111, 115	Friedberger, Schülem Götz Eljakum * 7.8.1733	106, 107, 108, 109
Friedberger, Alexander * 22.4.1881	116, 121, 122	Friedberger, Sidney * 18.11.1891	117
Friedberger, Amelit * 23.10.1888	117	Friedberger, Simon Selig * 28.11.1861	112, 120
Friedberger, Anonymus * 17.10.1894	119	Friedberger, Teresa * 1858	113
Friedberger, Aron Hirsch * 18.7.1845	111, 114	Friedberger, William * 1859	113
Friedberger, Arthur * 19.2.1876	114	Friedberger, William * 27.10.1884	117
Friedberger, Auguste * 17.6.1877	114	Friedberger, Wolff * 28.5.1851	112, 116, 121
Friedberger, Babet * 15.11.1848	112, 431	Friedberger, Zierle * 5.2.1804	107
Friedberger, Babette Bala * 11.2.1809	108, 367	Frischer, Adolf Abraham * 25.6.1863	123
Friedberger, Babette Bela * 11.2.1809	107	Frischer, Rafael	123
Friedberger, Barbara * 1854	113	Frishman, Hanna * 9.1871	407
Friedberger, Baruch * 19.4.1811	109	Funkenstein, Karolina * 25.12.1841	172
Friedberger, Bernhard Benjamin Moses * 1.2.1886	117	Funkenstein, Löb * 1811	172
Friedberger, Bertha * 4.3.1887	117	Gabriel, Zierle	250
Friedberger, Bety * 15.5.1884	116	Gasel, Jakob	124
Friedberger, Bety * 1.1.1887	119	Gold, Regina	361
Friedberger, Bety * 8.5.1888	119, 435	Goldenberger, Hündle * 24.7.1777	143
Friedberger, Eduard * 29.10.1855	112	Goldschmidt, Karoline * 21.1.1884	311
Friedberger, Elise Caroline * 2.8.1885	114	Goldschmidt, Simon * 20.4.1858	311
Friedberger, Emanuel * 4.11.1848	113	Goldsmith, Benjamin * 3.1832	125
Friedberger, Eugen * 1.12.1883	114	Goldsmith, Bessie * 16.7.1873	125
Friedberger, Gustav * 28.6.1878	116	Goldsmith, Ida Ester * 10.11.1866	125
Friedberger, Gustav * 2.8.1885	114	Goldsmith, Jacob	125
Friedberger, Götsch * 21.10.1806	51, 108, 110, 114, 115	Goldsmith, Jacob * 5.11.1869	125
Friedberger, Götsch * 22.11.1809	109	Goldsmith, Joseph * 1.5.1875	125
Friedberger, Götz * 31.12.1853	112, 117	Goldsmith, Julia * 27.5.1878	125
Friedberger, Götz Schulem * 15.4.1766	106, 107, 112	Goldsmith, Rose * 18.9.1880	125
Friedberger, Hanna * 18.4.1845	112, 225, 231, 233, 235, 238	Goldstein, Fanny	248
Friedberger, Hendle * 22.11.1819	107	Goll, Regina	362
Friedberger, Hendle * 18.9.1820	60, 109, 171, 177, 180	Goodman, Abraham J * 1886	126
Friedberger, Herrmann * 15.6.1880	114	Götz, Sophie * 14.4.1904	318
Friedberger, Irma * 12.11.1889	119, 313	Greenbaum, Manfred * 7.4.1915	127
Friedberger, Isaak * 25.1.1860	112, 119, 313, 435	Greenbaum, Samuel	127
Friedberger, Jakobine Jechibet * 7.5.1801	107	Greenbaum, Stephen * 1947	127
Friedberger, James * 18.9.1944	122	Greenbaum, Susan * 1944	127
Friedberger, Johanna * 21.6.1847	113	Greilsamer, Herbert * 31.1.1900	128
Friedberger, Julius * 5.9.1878	114	Greilsamer, Jacob * 11.3.1870	128
Friedberger, Julius * 17.7.1888	118	Greilsamer, Peter John * 23.8.1936	128
Friedberger, Karolina * 21.11.1834	240	Griesheimer, Bela Babette * 15.11.1794	63, 64, 65, 66, 67, 68, 284
Friedberger, Karolina * 14.11.1846	112	Griesheimer, Liebmann * 1761	63
Friedberger, Kiessedle Jachibet * 19.1.1815	108, 389	Grombacher, Asher * 27.3.1812	174
Friedberger, Lazarus * 16.11.1816	107, 112, 116, 117, 118, 119, 120, 225, 431	Grombacher, Babette Breinle * 12.9.1853	174, 183, 184, 187, 373, 374
Friedberger, Lazarus * 14.7.1817	108, 113	Grombacher, Esther + 1847	195
Friedberger, Lena * 1866	113	Gross, Hanna * 22.2.1817	88
Friedberger, Liebmann * 8.1815	109	Gross, Samuel	88
Friedberger, Liebmann Schulem * 7.3.1774	106, 108, 110, 113, 367, 389	Grünebaum, Babette * 2.1.1803	29, 278, 293, 294
Friedberger, Lillian * 22.4.1904	117	Grünebaum, Isaac Joseph * 7.9.1772	278
Friedberger, Lina * 17.11.1874	114	Gumbel, Isaac * 18.12.1772	333
Friedberger, Ludwig Hans * 6.9.1912	121, 122	Gumbel, Isaak Judas * 8.8.1810	129
Friedberger, Löw Schulem * 11.1.1778	106, 109, 171	Gumbel, Jeanette * 8.2.1810	333, 342, 354
Friedberger, Melchior * 3.5.1901	117	Gumbel, Judas * 18.10.1767	129
Friedberger, Mina Mindel * 7.6.1806	107	Gumbel, Marx Isaac * 28.10.1837	129
		Günzburger, Babette * 24.12.1839	440
		Gunzenhäuser, Abraham * 15.8.1824	130
		Gunzenhäuser, Anonymus * 6.5.1856	130
		Gunzenhäuser, Anonymus * 27.4.1865	130

Gunzenhäuser, Jakob * 25.12.1860	130	Herz, Klara * 1785	5, 381, 386, 433, 462, 464
Gunzenhäuser, LÖb	130	Herz, LÖb * 1740	5, 462
Gunzenhäuser, Rosalie * 8.4.1857	130	Herz, Reitzlein * 1746	9, 12, 14, 15, 16
Gunzenhäuser, Siegmund * 24.5.1859	130	Herzberg, Benedikt * 1747	398
Gutkind, Madel	286	Herzberg, Hannah * 1835	404
Guttenberger, Emanuel * 1785	131	Herzberg, Jentel * 19.3.1788	169, 398, 401, 403, 404, 421, 429
Guttenberger, Rifka * 5.2.1816	131	Herzberg, Lina * 27.10.1857	102
Guttenberger, Sophia * 19.1.1817	131	Herzog, Eva * 6.10.1875	139
Gutter, Helene * 25.2.1908	192	Herzog, Herman * 9.7.1883	139
Haarburger, Babette * 6.1833	244	Herzog, Joseph Louis * 14.5.1873	139
Haarburger, Jonas * 9.1.1841	132	Herzog, Michael Samuel * 23.6.1839	139
Haarburger, Joseph * 28.7.1870	132	Herzog, Rose * 3.1.1872	139
Haarburger, Mayer * 11.8.1869	132	Herzog, Samuel * 24.1.1810	139
Haarburger, Mina * 28.9.1872	132	Hess, Hans Joseph * 5.7.1888	140
Haarburger, Ruben * 6.5.1801	132	Hess, Jeanne * 26.5.1891	140
Haarburger, Rudolf * 7.6.1874	132	Hess, Joseph * 3.8.1858	140
Haas, Babette	186	Hess, Ruben * 10.5.1817	140
Haas, Jacob	133	Hessel, Rosa	425
Haas, Paul * 12.11.1904	134	Heumann, Bertha * 21.2.1869	141
Haber, Aaron Mayer * 11.2.1815	294	Heumann, Clara * 27.12.1862	141, 301, 317
Haber, Adelheid * 29.9.1844	265, 294, 303, 312, 356, 391	Heumann, Max Moritz * 5.4.1864	141
Haff, Amalia * 9.10.1845	351	Heumann, Menke * 25.4.1839	141, 301
Hahn, Eva * 9.9.1876	33	Heumann, Moses Hirsch * 1808	141
Haller, Joseph * 1754	275	Heumann, Paula * 2.10.1885	141
Haller, Rosa * 5.10.1783	275, 284, 401	Heumann, Rebekka * 29.10.1865	141
Hamburger, Bertha * 27.2.1885	135	Heumann, Sara * 10.7.1867	141
Hamburger, Clara * 2.1.1883	135	Heymann, Klara * 26.1.1862	348
Hamburger, Emma * 1.6.1878	135	Heymann, Leopold Hayum * 25.11.1825	348
Hamburger, Ferdinand * 7.6.1872	135	Hirsch, Aaron * 25.10.1816	142
Hamburger, Hanna * 1802	173	Hirsch, Abraham	152
Hamburger, Hermann * 2.2.1887	135	Hirsch, Amalie * 30.5.1854	146
Hamburger, Jenny * 12.2.1874	135	Hirsch, Anonymus * 10.11.1817	142
Hamburger, Josef * 21.2.1810	135	Hirsch, Babet * 31.3.1842	144
Hamburger, Josef * 19.4.1881	135	Hirsch, Bela	154
Hamburger, Karolina * 7.4.1868	135	Hirsch, Bela * 10.11.1817	101, 102, 142, 177, 466
Hamburger, Lehmann * 3.1.1843	135	Hirsch, Bertha * 22.6.1853	103, 145
Hamburger, Mathilde * 23.3.1871	135	Hirsch, Bronnet * 2.12.1835	144
Hamburger, Moritz * 16.1.1870	135	Hirsch, Carolina * 19.3.1841	125, 145
Hamburger, Recha * 3.12.1879	135	Hirsch, Caroline * 5.1887	151
Hamburger, Rosa * 9.11.1875	135	Hirsch, David * 7.5.1851	145, 151
Hamburger, Siegmund * 21.2.1884	135	Hirsch, Elsie J * 21.3.1884	150
Hamburger, Zilli * 9.1.1877	135	Hirsch, Emma * 3.6.1869	149
Hans, Elise	391	Hirsch, Fanny * 10.6.1847	135, 144
Hantschel, Ellen Anne * 4.1897	190	Hirsch, Fanny * 1868	147
Hantschel, Wenzel Manuel * 1858	190	Hirsch, Fanny Nathan * 30.6.1852	146
Harman, Benjamin * 12.6.1870	136	Hirsch, Friedericke Rivka * 1781	450
Harman, Bertie * 10.8.1886	136	Hirsch, Gottfried * 26.7.1861	153
Harman, Ida * 26.2.1873	136	Hirsch, Grete * 9.9.1921	153
Harman, Louis * 20.11.1878	136	Hirsch, Gustel * 24.4.1841	144, 149
Harman, Michael * 4.1844	136	Hirsch, Hanna + 3.3.1868	36
Hart, Jennie * 27.12.1881	306	Hirsch, Heinrich * 25.4.1834	143, 147
Hart, Mitchell * 12.1851	306	Hirsch, Henriette Jettchen * 1831	196
Haugewitz, Fanny * 1880	34	Hirsch, Herrmann * 25.5.1846	144
Haugewitz, Seligmann	34	Hirsch, Herz Naftali * 1810	142
Hausmann, Babette * 5.7.1821	267	Hirsch, Hildegard * 15.6.1920	153
Heidelberger, Nanette * 1809	19, 400, 405	Hirsch, Hirsch LÖb * 15.10.1816	146
Heidelberger, Wolf Joseph * 2.4.1776	19, 400	Hirsch, Hulda * 1.10.1849	144
Heinemann, Hermann * 6.3.1826	137	Hirsch, Hündle * 5.2.1814	142, 450
Heinemann, Jakob	137	Hirsch, Isaac * 12.5.1844	144, 150
Heinemann, Julius * 20.4.1870	137	Hirsch, Isaac Siegmund * 30.1.1838	144
Heinemann, Nathan * 12.10.1868	137	Hirsch, Isaak * 4.10.1839	145, 148
Heller, Matilda Tellie * 29.6.1857	228	Hirsch, Isaak * 23.8.1846	146
Hellmann, Ernestine * 16.12.1853	183	Hirsch, Jakob + 4.8.1819	85
Hermann, Margarete * 7.1.1879	104	Hirsch, Jette * 1793	85, 88, 89
Herrmann, Daniel * 12.11.1871	138		
Herrmann, Lieselotte Lea * 11.9.1931	138		
Herrmann, Siegfried * 20.7.1903	138		

Hirsch, Jette * 5.2.1849	1, 145	Isaac, Regina Rechel * 1755	377
Hirsch, Karl Theodor * 29.11.1890	153	Isaac, Sara * 5.3.1772	245, 442, 445
Hirsch, Karoline * 10.3.1837	144	Isaak, Madel * 1775	156
Hirsch, Kaufmann * 25.12.1811	1, 103, 125, 142, 145, 148, 151, 224, 406	Isaak, Rößle	23
Hirsch, Lavinia * 1.10.1857	145, 406	Isaak, Sara	432, 443
Hirsch, Lena * 20.10.1804	142	Isaak, Vogel * 1784	154, 156
Hirsch, Leopold Nathan * 18.7.1850	146	Isac, Breinle * 18.3.1768	378, 420
Hirsch, Libet + 1780	270	Iseman, Hannah * 20.9.1847	148
Hirsch, Lillian Flora * 30.3.1887	150	Israel, Bertha * 9.11.1874	304, 320, 426
Hirsch, Luise	93, 379, 409	Israel, Carolina	251
Hirsch, Löb Nathan * 1780	146	Israel, Götz * 22.7.1856	162
Hirsch, Maier * 10.1.1845	145	Israel, Israel + 1886	162
Hirsch, Mathilde * 24.5.1856	146	Istel, Jacob	309
Hirsch, Maurice * 6.1872	148	Istel, Margaretha Christiana * 3.3.1885	309
Hirsch, Moses Zwi * 1776	101, 142, 143, 145, 450	Izig, Frommet * 11.4.1747	62, 441, 442, 444
Hirsch, Nathan * 20.8.1845	146	Izig, Isaac	441
Hirsch, Olga * 23.9.1878	147	Jacobs, Aaron * 20.3.1863	453
Hirsch, Pauline * 2.2.1852	144	Jacobs, Caroline * 1858	453
Hirsch, Regina * 16.3.1846	145, 224	Jacobs, Henty * 9.6.1867	453
Hirsch, Regina * 17.7.1848	146	Jacobs, Nathan * 16.12.1859	453
Hirsch, Rosa * 17.12.1884	152, 310	Jacobs, Sophia * 21.1.1857	453
Hirsch, Rosalie * 23.6.1848	144	Jakob, Aaron * 25.4.1818	60, 164, 171, 177, 180
Hirsch, Sara * 4.9.1814	161	Jakob, Abraham * 1775	165
Hirsch, Sara * 18.1.1838	454, 455, 456	Jakob, Adolf * 23.6.1880	174
Hirsch, Sara * 2.1.1839	144, 368	Jakob, Adolph * 5.9.1869	173
Hirsch, Seligmann * 28.4.1843	145	Jakob, Anonymus * 7.10.1833	166
Hirsch, Siegfried * 15.6.1852	152, 310	Jakob, Anonymus * 3.1.1883	180
Hirsch, Simon * 2.7.1803	454	Jakob, Anonymus * 12.12.1899	179
Hirsch, Simon * 18.8.1807	135, 142, 143, 147, 149, 150, 368	Jakob, Aron * 1.2.1844	169
Hirsch, Simon * 27.8.1888	151	Jakob, Arthur * 24.9.1885	178
Hirsch, Simson * 13.6.1845	144	Jakob, Babette * 14.9.1854	169
Hirsch, Sophia * 21.2.1840	144	Jakob, Babette * 30.12.1855	169
Hirsch, Theres * 3.4.1843	144	Jakob, Babette * 20.2.1857	169
Hirsch, Therese * 27.11.1854	144	Jakob, Babette + 1881	180
Hirsch, Veit * 14.11.1856	144	Jakob, Beatrice Elaine * 14.3.1915	188
Hobach, Friederika * 7.5.1872	385	Jakob, Benedikt * 5.5.1847	169, 174, 183, 184, 187, 373, 374
Hochstetter, Elsbeth * 10.5.1798	287	Jakob, Beni * 20.4.1882	178
Hoffmann, Fanny * 2.9.1837	80	Jakob, Benjamin Wolf * 16.4.1755	163, 166, 452
Hofmann, Emma * 27.9.1876	82, 98, 128	Jakob, Bernhard * 7.7.1847	167, 175, 191, 372
Holland, Anonyma * 21.8.1833	156	Jakob, Bertha * 3.7.1886	180
Holland, Anonyma * 6.5.1845	156	Jakob, Binges * 15.3.1813	3, 164, 170
Holland, Bertha * 1878	157	Jakob, Bräunle * 1809	164, 168
Holland, Caroline * 1879	157	Jakob, Carl * 2.5.1853	169
Holland, Izig * 8.4.1831	156, 157	Jakob, Carolina * 8.9.1844	170
Holland, Jonas * 4.8.1834	156	Jakob, Carolina * 8.8.1845	170
Holland, Joseph * 7.11.1807	154, 156, 157, 159, 160, 161, 357	Jakob, Clara * 11.5.1866	172
Holland, Joseph Löb	154	Jakob, Elias * 7.7.1838	167, 172
Holland, Leopold * 26.11.1839	156, 160	Jakob, Fanny * 17.3.1856	60, 171
Holland, Liebmann * 28.9.1835	156, 159	Jakob, Fany * 22.8.1876	174
Holland, Löw * 1815	155	Jakob, Fany * 1.7.1881	175
Holland, Maier * 12.2.1843	156, 161	Jakob, Flora * 13.12.1889	53, 55, 178
Holland, Malchen * 30.6.1846	156	Jakob, Friedrich * 11.11.1888	180, 190
Holland, Menke * 1762	154, 156	Jakob, Gertud * 16.5.1922	187
Holland, Samuel * 22.2.1809	154	Jakob, Helmut * 1924	187
Holland, Vögele * 22.10.1838	156, 357, 358	Jakob, Henriette * 1876	172
Humpfer, Carolina Rosina * 18.2.1838	229	Jakob, Herrmann * 24.1.1879	174, 184
Isaac, Bräunle	206	Jakob, Ida * 5.2.1894	180
Isaac, Bräunle	206	Jakob, Irma * 1.10.1901	179, 259
Isaac, Hanna * 24.9.1742	106, 107, 108, 109	Jakob, Irma * 28.9.1905	138, 182
Isaac, Moses	245, 442	Jakob, Irma * 6.3.1907	186
		Jakob, Irmgard * 7.4.1918	184
		Jakob, Jakob * 23.7.1840	80, 167, 173, 182, 185, 186, 455
		Jakob, Jakob * 29.6.1851	169

Jakob, Jakob * 4.8.1854	126, 171, 180, 188, 189, 190	Jakob, Wolf * 5.12.1876	138, 173, 182
Jakob, Jakuf * 10.4.1830	168	Jakobsohn, Babette Bessle * 20.9.1827	434
Jakob, Jerome Eugene * 27.1.1919	188	Jehuda, Schöndel Schanette * 1762	327
Jakob, Jette * 1.1.1841	30, 34, 169, 194, 198, 222, 446	Jeselsohn, Emilie * 26.7.1874	193
Jakob, Jette * 23.2.1842	170	Jeselsohn, Isaak * 2.10.1835	193
Jakob, Jette * 9.9.1842	167	Jeselsohn, Karl * 20.1.1870	193
Jakob, Jette * 14.1.1843	3, 170	Jeselsohn, Karoline * 30.9.1867	193
Jakob, Jette * 15.12.1859	171	Jeselsohn, Max Leopold * 10.4.1871	193
Jakob, Jette * 23.8.1879	178	Jeselsohn, Samuel * 1804	193
Jakob, Johanna * 17.1.1892	153, 178	Jeselsohn, Samuel Isaak * 2.10.1866	193
Jakob, Johanna * 28.3.1892	126, 180	Jeselsohn, Wilhelm * 30.12.1872	193
Jakob, Joseph * 29.7.1878	178	Jonas, Katharina * 1849	324
Jakob, Judas * 15.10.1820	164	Jordan, Esther * 7.1793	445
Jakob, Julche * 3.3.1885	174, 374	Josepb, Jette + 1879	343
Jakob, Julius * 23.10.1877	178	Joseph, Bela * 1756	275
Jakob, Julius * 16.6.1879	173, 185	Joseph, Ester	269
Jakob, Julius * 12.10.1905	179, 192	Joseph, Rinz Rosina	203
Jakob, Karl * 21.1.1891	180	Joseph, Sara * 1781	87
Jakob, Karolina * 5.6.1846	170	Juda, David * 23.11.1866	194
Jakob, Karolina * 13.1.1871	100, 173, 455, 457, 458	Juda, Elsa Selma * 22.10.1911	194
Jakob, Karolina * 2.9.1886	176	Juda, Sylvia * 13.8.1905	194
Jakob, Karoline * 25.6.1836	167	Kah, Karoline + 1878	393
Jakob, Kaufmann Jakob * 29.5.1875	173	Kahn, Aaron Bär	376
Jakob, Leopold * 1.8.1851	171	Kahn, Amalie	8
Jakob, Leopold * 4.3.1876	178	Kahn, Aron * 13.3.1868	197
Jakob, Leopold * 26.9.1887	180	Kahn, Bele * 1776	13, 21, 22, 388
Jakob, Liebmann * 1771	164, 168, 169, 170, 171, 451	Kahn, Brendel * 5.3.1749	419
Jakob, Liebmann * 11.12.1841	169	Kahn, David + 30.10.1891	195
Jakob, Liebmann * 11.10.1849	53, 153, 171, 177, 181, 192, 237, 259	Kahn, Debora Therese * 26.6.1803	137, 376
Jakob, Liebmann * 4.11.1880	173, 186	Kahn, Ella * 17.12.1782	113
Jakob, Liebmann Wolf * 19.11.1798	163, 166, 172, 173, 175	Kahn, Emilie * 1872	195
Jakob, Lina * 28.11.1887	178, 237	Kahn, Esther * 22.8.1801	219
Jakob, Lisette * 30.4.1844	167	Kahn, Heinrich * 14.6.1839	195
Jakob, Lui * 14.11.1881	180	Kahn, Herz	208
Jakob, Luis Jakob * 31.7.1875	174	Kahn, Ida * 18.1.1879	195
Jakob, Margot * 7.3.1921	186	Kahn, Isidor * 25.12.1902	198
Jakob, Max * 19.5.1881	178	Kahn, Johanna Hinche * 27.12.1779	208, 213, 216, 217
Jakob, Moses * 19.4.1885	180, 189	Kahn, Johanna Melanie * 11.12.1904	196
Jakob, Nathan	163	Kahn, Josef * 24.5.1868	198
Jakob, Nathan * 3.8.1872	173	Kahn, Karoline	392
Jakob, Norbert * 4.6.1915	186	Kahn, Leopold * 3.3.1873	195
Jakob, Raphael * 10.2.1874	177, 181	Kahn, Manfred * 18.6.1909	196
Jakob, Rebecca * 1796	366, 368	Kahn, Max * 8.4.1866	196
Jakob, Rebekka * 1808	165	Kahn, Moses * 1830	196
Jakob, Regina * 2.12.1845	169, 195	Kahn, Rosa * 25.11.1885	195
Jakob, Rosa * 18.11.1883	174, 373	Kahn, Samuel * 27.2.1830	197
Jakob, Ruth * 25.8.1919	184	Kahn, Sara * 20.2.1761	246
Jakob, Ruth Sitta * 22.9.1923	191, 241	Kahn, Siegfried * 1.10.1881	195
Jakob, Saly * 14.7.1881	174, 187	Kahn, Simon * 4.4.1877	195
Jakob, Sara * 1797	163	Kahn, Simon * 16.12.1905	198
Jakob, Sara Serle * 1805	164	Kahn Hut, Anna * 29.3.1873	199
Jakob, Seligmann * 4.9.1889	176, 191, 241	Kahn Hut, Ansel * 1806	199
Jakob, Simon * 22.8.1877	174, 183	Kahn Hut, Leopold * 26.5.1860	199
Jakob, Simon * 6.2.1884	180, 188	Kahn Hut, Max * 1.8.1868	199
Jakob, Sophia * 8.2.1874	80, 173	Kahn Hut, Simon * 24.3.1871	199
Jakob, Sophia * 22.2.1878	175, 372	Kahn Hut, Sophie * 24.2.1866	199
Jakob, Walter * 11.2.1914	184	Kahn Hut, Süßer * 24.3.1833	199
Jakob, Wilhelm * 12.12.1899	179	Kahn Hut, Wolfgang * 1.8.1861	199
Jakob, Wolf + 10.10.1798	451	Kaichen, Agatha * 1.4.1879	200
Jakob, Wolf * 25.4.1810	30, 164, 169, 174, 195, 222	Kaichen, David * 10.3.1899	200
		Kaichen, Hans Lothar * 16.11.1927	200
		Kaichen, Leo * 4.10.1930	200
		Kaiser, Emma * 29.6.1844	117
		Kaiser, Gladly Bertha * 1867	118
		Kaiser, Louis * 1843	118
		Kälbermann, Abraham * 8.4.1827	201
		Kälbermann, Hugo * 9.2.1884	201

Kälbermann, Max * 23.12.1858	201	Kaufmann, Emmanuel Moses * 28.8.1840	222, 446
Karl, Babette * 18.11.1832	203	Kaufmann, Ester Klara * 23.2.1820	69
Karl, Karoline * 19.4.1835	203	Kaufmann, Fanny * 13.2.1840	215
Karl, Löb * 26.1.1834	203	Kaufmann, Fanny * 12.4.1846	215, 423
Karl, Samuel * 1809	202, 460	Kaufmann, Fanny * 7.1.1849	216, 344
Karlebach, Sophia * 22.7.1878	424	Kaufmann, Fanny * 15.8.1850	215, 290, 303, 306, 307, 311, 314, 316, 408
Karlsruher, Emmy * 4.4.1887	469	Kaufmann, Fanny Feil * 25.1.1813	208, 213, 223
Karlsruher, Gabriel * 13.12.1840	196, 469	Kaufmann, Franziska Frances * 11.3.1879	227
Karlsruher, Mathilde * 13.4.1872	196	Kaufmann, Frida * 22.2.1873	222, 446
Katzauer, Abraham * 15.4.1922	204	Kaufmann, Friderika * 23.6.1844	214, 248
Katzauer, Jonathan * 2.3.1915	204	Kaufmann, Friederika * 20.7.1847	175, 372
Katzauer, Magdalena * 22.5.1822	175	Kaufmann, Gerda * 18.3.1911	232
Katzauer, Maier * 9.5.1870	204	Kaufmann, Gertrud * 28.9.1914	105, 235
Katzauer, Salomon * 18.10.1912	204	Kaufmann, Gumbel * 4.10.1827	210, 219
Katzauer, Wolf * 27.4.1833	204	Kaufmann, Gumbel * 17.8.1853	215
Katzauer, Wolf * 6.5.1919	204	Kaufmann, Gustav	236
Kaufmann, Abraham * 23.3.1844	215	Kaufmann, Gustav * 26.9.1871	225, 233
Kaufmann, Abraham * 7.3.1868	220	Kaufmann, Gustav Leonhard * 15.9.1881	227
Kaufmann, Adolf * 20.5.1880	225	Kaufmann, Gustel * 11.3.1871	220
Kaufmann, Anna * 27.8.1904	233	Kaufmann, Gutta * 4.12.1882	254, 410, 411
Kaufmann, Anonyma * 20.1.1836	213	Kaufmann, Hanchen * 18.8.1872	223, 317, 439
Kaufmann, Anonyma * 31.7.1875	220	Kaufmann, Hannchen * 19.4.1833	130, 214
Kaufmann, Anonymus * 8.6.1848	213	Kaufmann, Hannchen * 12.12.1846	254
Kaufmann, Anonymus * 16.1.1879	225	Kaufmann, Hannchen * 17.11.1856	213
Kaufmann, Aron * 4.8.1873	225	Kaufmann, Harry * 6.12.1893	229
Kaufmann, Arthur * 7.6.1902	230	Kaufmann, Hattie * 9.11.1886	224
Kaufmann, Ary * 18.1.1881	237	Kaufmann, Hedwig * 10.3.1901	35, 231, 458
Kaufmann, Ary Leopold * 11.2.1926	237	Kaufmann, Hendele * 1799	421
Kaufmann, Auguste * 14.1.1867	220	Kaufmann, Henriette * 1856	217
Kaufmann, Babet * 11.3.1822	112, 116, 117, 118, 119, 120, 210, 225, 431	Kaufmann, Herbert * 17.10.1905	235, 239
Kaufmann, Babet * 3.5.1848	215, 226, 369	Kaufmann, Hermann * 24.12.1842	224
Kaufmann, Babette * 21.7.1853	213	Kaufmann, Hermann * 30.1.1864	220, 229
Kaufmann, Babette * 19.1.1865	220	Kaufmann, Hermann * 24.4.1899	231
Kaufmann, Babette * 16.1.1866	220	Kaufmann, Hertha * 1.11.1906	231, 260
Kaufmann, Barbara * 31.3.1829	2, 210	Kaufmann, Herz * 3.10.1819	139, 208, 217
Kaufmann, Bela * 10.9.1779	205, 271	Kaufmann, Herz * 24.12.1842	213
Kaufmann, Bela Babette * 1787	24, 129, 330, 335, 337, 338, 339, 340, 405	Kaufmann, Herz * 30.12.1843	216, 225, 231, 233, 235, 238
Kaufmann, Belle * 24.3.1878	224	Kaufmann, Hilda * 2.11.1907	235, 385
Kaufmann, Bernhard * 19.6.1852	216, 228	Kaufmann, Irene * 20.4.1914	232
Kaufmann, Bertha * 18.2.1793	206	Kaufmann, Irma * 26.10.1908	230
Kaufmann, Bertha * 1852	217	Kaufmann, Isaac	330
Kaufmann, Bertha * 17.12.1868	223	Kaufmann, Isaak * 2.6.1849	254
Kaufmann, Bertha * 30.8.1872	220	Kaufmann, Isaak * 8.5.1855	213
Kaufmann, Bertha * 7.10.1881	225	Kaufmann, Isaak Liebmann * 1783	205
Kaufmann, Bertha * 30.7.1902	233	Kaufmann, Jakob * 11.5.1835	234
Kaufmann, Berthold * 3.12.1877	221	Kaufmann, Jette * 24.4.1841	141, 211, 301
Kaufmann, Betti * 24.6.1836	214, 362	Kaufmann, Jette Henriette * 14.4.1879	221
Kaufmann, Bety * 1.3.1885	225	Kaufmann, Johanna * 27.8.1896	230
Kaufmann, Blume * 6.2.1846	216	Kaufmann, Johanna Hanna * 26.12.1774	129
Kaufmann, Blume * 22.4.1847	25, 216	Kaufmann, Johanna Hattie * 7.8.1900	233
Kaufmann, Bruno * 16.10.1898	234	Kaufmann, Josef Löb * 17.8.1870	225, 231, 260, 458
Kaufmann, Bruno * 18.8.1906	232	Kaufmann, Joseph * 18.8.1820	227
Kaufmann, Carolina * 8.3.1841	216	Kaufmann, Joseph * 14.12.1878	223, 236
Kaufmann, Caroline * 21.1.1846	211	Kaufmann, Joseph Baruch * 29.6.1801	141, 207, 211, 221
Kaufmann, Carrie * 13.6.1857	218	Kaufmann, Joseph Löb * 24.8.1775	205, 208, 213, 216, 217
Kaufmann, Clara * 23.4.1832	214	Kaufmann, Joseph Max * 14.2.1849	227
Kaufmann, Clara * 26.12.1877	127, 220, 308, 319, 363, 371	Kaufmann, Judith * 1783	206
Kaufmann, Clara * 1.7.1883	236	Kaufmann, Julius * 14.6.1869	221
Kaufmann, Clara * 7.11.1892	229	Kaufmann, Karl * 24.5.1903	231
Kaufmann, Daube * 2.7.1779	278	Kaufmann, Karlina * 18.3.1839	213
Kaufmann, David * 28.7.1808	222	Kaufmann, Karlina * 20.4.1847	139, 217
Kaufmann, Edward * 1855	217	Kaufmann, Karlina * 24.10.1870	223
Kaufmann, Elias * 10.1.1828	212		

Kaufmann, Karoline * 20.8.1834	99, 214	Kaufmann, Sophia * 2.5.1875	225
Kaufmann, Karoline * 10.5.1842	215	Kaufmann, Sophie * 10.6.1874	221
Kaufmann, Kaufmann * 16.6.1810	175	Kaufmann, Sophie Zerle * 14.8.1808	207
Kaufmann, Kaufmann * 2.6.1838	237	Kaufmann, Sprinz	454
Kaufmann, Kehla * 28.7.1816	209, 427	Kaufmann, Sprinz * 24.11.1836	211
Kaufmann, Kusiel * 1787	206	Kaufmann, Stella * 24.9.1882	228
Kaufmann, Lazarus * 30.5.1876	221	Kaufmann, Sylvan Jay * 30.10.1889	228
Kaufmann, Leopold * 26.6.1806	99, 130, 214, 248, 361, 362	Kaufmann, Therese Edith * 24.9.1934	239
Kaufmann, Leopold * 28.12.1872	221	Kaufmann, Vögele Fanni * 27.4.1810	3, 170, 207
Kaufmann, Liebmann * 2.11.1814	207	Kaufmann, William * 8.6.1859	218
Kaufmann, Liebmann * 12.9.1815	25, 208, 216, 225, 228, 344	Kaufmann, Wolf * 19.1.1812	207, 215, 220, 226, 290, 369, 423
Kaufmann, Liebmann * 22.4.1823	210, 218	Kaufmann, Wolf * 6.4.1822	208
Kaufmann, Liebmann * 24.6.1850	213	Kaufmann, Wolf * 1.8.1833	210
Kaufmann, Liebmann Isaak Elieser * 1743	205, 207, 208, 209, 271	Kaufmann, Wolf Liebmann * 17.7.1784	2, 112, 205, 209, 218, 219, 412, 427
Kaufmann, Louis * 22.4.1855	217	Kaufmann, Wolf Max * 9.6.1870	226
Kaufmann, Louis * 7.7.1879	228	Keller, Abraham * 28.6.1817	240
Kaufmann, Ludwig * 22.8.1871	221, 232	Keller, Bertha * 1854	237
Kaufmann, Lui * 9.2.1877	105, 225, 235, 239, 380, 385	Keller, David * 29.1.1863	240
Kaufmann, Mabel * 11.1895	229	Kern, Karolina * 24.8.1831	197
Kaufmann, Magdalena * 11.6.1826	210	Kirchheimer, Leopold * 22.10.1806	422
Kaufmann, Magdalena * 1.8.1846	213	Kirchheimer, Mina Mindel * 1845	324, 422, 424, 438
Kaufmann, Magdalena Madel * 9.10.1803	207, 212	Klein, Augusta * 12.1862	120
Kaufmann, Maier * 28.4.1843	211	Klein, Louis J	241
Kaufmann, Maier * 6.4.1868	221, 230	Klein, Maier Esaias * 1760	15
Kaufmann, Malchen * 22.5.1840	214, 361	Klein, Vogel Fanny * 1788	15, 20, 22
Kaufmann, Marta * 6.2.1903	234	Kleinmann, Chaje	242
Kaufmann, Martha * 8.1.1910	236	Kleinmann, Froem Leopold * 11.7.1871	242
Kaufmann, Marx * 22.3.1838	215, 220, 229, 308	Koppel, Carolina * 1842	395
Kaufmann, Marx * 31.1.1839	211, 221, 230, 232	Korinek, Frances * 1861	190
Kaufmann, Marx * 21.5.1841	213, 223, 236, 439	Kraft, Jachet * 1764	16
Kaufmann, Marx Mordechai Liebmann * 20.2.1771	170, 205, 207, 211, 212, 213, 215	Kraft, Johanna * 1805	17, 25, 27
Kaufmann, Max * 20.3.1898	230	Kraft, Joseph	17
Kaufmann, Max * 28.6.1903	232	Kramer, Bernhard * 10.1.1856	243
Kaufmann, Max * 25.2.1914	236	Kramer, Jakob * 1.11.1813	243
Kaufmann, Max Ernst * 10.2.1913	235	Kramer, Johanna * 8.9.1889	243
Kaufmann, Mayer	214	Kramer, Laura * 12.4.1891	243
Kaufmann, Moses * 16.12.1874	223	Kramer, Lilli * 23.4.1899	243
Kaufmann, Paulin Friederike * 21.3.1880	227	Krämer, Fradel Fanny * 9.8.1811	193
Kaufmann, Raphael * 7.6.1790	206	Kuhn, Martin * 11.8.1924	244
Kaufmann, Regina * 5.4.1831	210, 412	Kuhn, Moses * 18.5.1833	244
Kaufmann, Regine * 17.3.1839	214	Kuhn, Samuel Sigmund * 5.9.1866	244
Kaufmann, Ricke * 7.6.1842	216	Kulb, Elias * 15.9.1740	166
Kaufmann, Rosa Erna * 26.10.1917	235, 380	Kulb, Karoline Kala * 1803	166
Kaufmann, Rose * 27.11.1910	233	Kulb, Regina * 1781	167
Kaufmann, Rudolf Ludwig * 26.1.1878	227	Kulb, Sara * 1808	167, 172, 173, 175
Kaufmann, Salomon	224	Kulmann, Elka + 19.6.1806	365
Kaufmann, Salomon * 5.5.1805	207, 213, 223	Künstler, Sara * 1869	410, 411
Kaufmann, Salomon * 3.9.1873	223	Landmann, Karoline * 31.7.1839	160
Kaufmann, Salomon * 4.8.1883	225, 238	Landmann, Moses	160
Kaufmann, Samuel * 1750	206	Langweiler, Jacob * 13.7.1752	203
Kaufmann, Sarah * 23.7.1820	210	Langweiler, Sophie * 1805	203
Kaufmann, Sarah * 23.1.1845	213	Lazarus, Aaron * 1728	110
Kaufmann, Sarah * 6.2.1846	216	Lazarus, David * 1791	245
Kaufmann, Sarah * 3.1890	229	Lazarus, Johanna Hanchen * 17.7.1788	110
Kaufmann, Schanette Schönle * 1791	205	Lazarus, Jonas * 1790	245
Kaufmann, Selig * 12.11.1824	210	Lazarus, Jonas + 1798	245
Kaufmann, Sidney S * 18.10.1880	224	Ledermann, Amalie * 20.8.1833	246
Kaufmann, Siegfried * 19.11.1904	232	Ledermann, Berta	247
Kaufmann, Sigmund * 9.10.1871	234	Ledermann, Hanna * 1.12.1844	246
		Ledermann, Hedwig	247
		Ledermann, Herta * 7.10.1908	75
		Ledermann, Isaac * 12.11.1802	246, 247

Ledermann, Jakob * 22.8.1877	75	Löb, Hannchen Hindel * 1773	448
Ledermann, Joseph * 1.6.1856	246	Löb, Karolina * 1855	265
Ledermann, Marx * 9.8.1840	246, 247	Löbmann, Erna * 25.2.1908	254, 411
Ledermann, Salomon * 29.8.1835	246	Löbmann, Fradel * 29.8.1781	109, 171
Ledermann, Salomon Marx * 11.3.1756	246	Löbmann, Isaak Löw Baruch * 25.7.1755	109
Ledermann, Sophie * 24.2.1850	246	Löbmann, Jakob * 17.1.1844	254
Ledermann, Wolf Adolf * 17.9.1842	246	Löbmann, Julius * 14.9.1917	254
Leeser, Julie + 1893	394	Löbmann, Lilli * 14.7.1909	254, 410
Lefèvre, Else * 2.9.1877	248	Löbmann, Ludwig * 19.7.1880	254, 410, 411
Lefèvre, Gustav * 1845	248	Lorch, Elisa	236
Lefèvre, Henriette * 17.8.1873	248	Lorch, Jonas * 6.8.1815	69
Lefèvre, Käte * 25.3.1880	248	Lorch, Joseph	255
Lefèvre, Martha * 4.4.1875	248	Lorch, Regina Rachel * 27.9.1849	69, 74, 234
Lefèvre, Peritz + 1872	248	Löw, Blümle * 14.3.1829	202
Lehmann, Claire	281	Löw, Hajum	202
Lehmann, Flora * 29.9.1868	249	Löw, Hirsch	463
Lehmann, Hannah Hanche * 18.8.1821	218	Löw, Jakob	164
Lehmann, Jacob * 15.4.1830	249	Löw, Judith Jitle * 1776	164, 168, 169, 170, 171
Lehmann, Louis * 25.12.1871	249	Löw, Philippina * 1743	110
Lehmann, Malche * 24.6.1809	135	Löw, Rosina * 1810	202
Lehmann, Simon * 1869	249	Löw, Sara * 1785	6, 257, 258, 335, 463, 465
Lepstein, Rebekka * 18.5.1787	101	Löwenstein, Jule * 2.8.1801	375
Lesser, Bertha * 1881	94	Löwenthal, Elise * 13.8.1830	373
Levi, Alexander * 18.6.1859	252	Löwenthal, Hedwig * 16.9.1883	185
Levi, Amsel	250	Löwenthal, Henry * 8.11.1883	256
Levi, Aron Adolph * 2.2.1866	252	Löwenthal, Louis * 27.11.1886	256
Levi, Babette	214	Löwenthal, Max * 20.11.1850	256
Levi, Baruch * 1752	16	Löwenthal, Pauline * 30.11.1877	256
Levi, Brendel Barbara * 1781	11, 23, 264, 419	Löwenthal, Sigmund * 29.6.1881	256
Levi, Fanny * 10.6.1854	252	Lussheimer, Adolph * 9.5.1853	258
Levi, Gutel * 1801	16	Lussheimer, Emma Eva * 19.7.1858	258
Levi, Isaac	11, 419	Lussheimer, Fanni * 12.6.1857	258
Levi, Jette * 7.9.1855	252	Lussheimer, Frieda * 14.4.1862	258
Levi, Jette Henriette * 16.8.1789	280, 288, 289, 291	Lussheimer, Hanchen * 29.4.1852	257
Levi, Jonathan Aaron * 18.12.1759	280, 282	Lussheimer, Johanna Hannchen * 29.12.1852	258 7,
Levi, Joseph * 6.4.1861	252	Lussheimer, Karoline * 22.6.1850	258
Levi, Karoline * 10.8.1795	282, 289, 292	Lussheimer, Lazarus Hirsch * 2.7.1860	258
Levi, Mina * 25.8.1864	252	Lussheimer, Lina * 24.2.1846	257
Levi, Nathan	251	Lussheimer, Lisa * 1.8.1851	258
Levi, Rahel * 7.1.1825	251	Lussheimer, Ludwig * 2.4.1854	257
Levi, Regina	376	Lussheimer, Marx * 21.11.1795	257
Levi, Salomon * 21.11.1811	250	Lussheimer, Marx * 10.12.1823	7, 258
Levi, Samson * 9.4.1862	252	Lussheimer, Moriz * 17.9.1844	257
Levi, Samuel * 1785	252	Lussheimer, Samuel * 19.6.1793	258
Levi, Samuel * 31.1.1857	252	Lussheimer, Samuel * 10.11.1817	257
Levi, Sara * 27.10.1852	252	Lussheimer, Sara * 5.6.1856	257
Levi, Sophie * 1.11.1869	252	Lussheimer, Sophie * 29.1.1856	258
Levi, Susmann * 12.10.1820	252	Lussheimer, Wolf * 11.4.1848	257
Levi, Wolf Wilhelm * 9.4.1858	252	Maas, Aron	8
Levy, Johanna	382	Maas, Artur * 11.10.1896	259
Levy, Mathilda * 5.1869	349	Maas, Berta Lerol * 4.2.1907	471
Lewy, Hermine * 14.12.1893	353	Maas, Franziska * 23.12.1852	8
Lichtenberger, Ettl * 1775	18	Maas, Henry J * 21.6.1924	259
Lieben, Bartholomew * 12.5.1887	253	Machul, Jacob	329
Lieben, Jendel Judith * 1797	26, 403, 429	Machul, Mina Michal * 1778	64, 65, 246, 329, 332, 333, 341, 448, 449
Lieben, Max * 26.5.1860	253	Maehler, Sigismund * 18.7.1892	260
Lieben, Morris * 3.7.1885	253	Maier, Babette * 6.1.1856	347, 352, 353
Lieben, Simon * 1829	253	Maier, Chaiche * 1801	261
Lieber, Mina Maria * 28.10.1815	46	Maier, Edel * 28.2.1775	111
Lieber, Moses * 1769	46	Maier, Ester * 1795	261
Liebmann, Aaron	270	Maier, Eva * 1804	261
Liebmann, Jachet * 1757	270, 279	Maier, Frieda * 15.11.1866	262
Lindheimer, Fromet * 9.1807	220	Maier, Fromet Fanny * 7.12.1808	44, 261
Linz, Bernhard Baruch * 16.1.1841	81		
Linz, Helene * 24.2.1874	81		
Lion, Hermine * 16.7.1880	75		
Lirchtenauer, Fanni	34		

Maier, Gottschalk * 14.4.1862	262		287, 298
Maier, Gumbel * 21.2.1835	262	Mayer, Adelheid Ada * 2.12.1902	303
Maier, Götz * 1797	261	Mayer, Adolf * 4.4.1871	289
Maier, Jandulf Jonathan * 5.1757	44, 261	Mayer, Adolf * 11.11.1875	294
Maier, Johanna * 18.11.1812	261	Mayer, Albert * 15.6.1879	296
Maier, Lea * 1803	261	Mayer, Albert Aaron * 1865	301, 317
Maier, Max * 2.12.1864	262	Mayer, Albert H * 1912	309
Maier, Salomon * 1805	261	Mayer, Alexander * 27.9.1885	298, 315
Maier, Samuel Hirsch * 1800	262	Mayer, Alexander Sander * 9.4.1806	271
Maier, Sarah * 1741	359, 387, 414, 415, 416	Mayer, Alexander Sander Herz * 4.11.1786	217, 268, 276, 287
Maier, Theresia * 26.5.1847	350	Mayer, Alfred * 29.10.1883	290, 314
Maier, Wilhelm * 12.9.1868	262	Mayer, Alfred * 1.8.1885	295
Major, Fanny * 10.12.1809	464	Mayer, Anna Margot * 2.6.1920	310
Malsch, Frommet * 1768	388	Mayer, Anneliese * 19.6.1913	313
Malsh, Amalia * 8.10.1863	263	Mayer, Anonyma * 26.7.1818	272
Malsh, Emil * 3.2.1873	263	Mayer, Anonyma * 13.8.1854	286
Malsh, Fannie * 19.11.1866	263	Mayer, Anonyma * 26.12.1855	289
Malsh, Frances * 22.6.1876	263	Mayer, Anonyma * 9.7.1866	292
Malsh, Hattie * 5.1869	263	Mayer, Anonymus * 29.8.1813	271
Malsh, Meyer * 12.4.1835	263	Mayer, Anonymus * 21.8.1819	276
Malsh, Moses * 4.1865	263	Mayer, Anonymus * 29.9.1838	278
Malsh, Rosalie * 12.1872	263	Mayer, Anonymus * 17.7.1857	289
Mann, Rosa	308	Mayer, Anonymus * 27.11.1882	294
Mannheimer, Alfons * 9.7.1886	265	Mayer, Arohn Löw * 1.6.1818	277
Mannheimer, Alfred * 24.6.1914	265	Mayer, Babet * 28.5.1836	278
Mannheimer, Babette * 20.7.1842	264	Mayer, Babette * 1819	272
Mannheimer, Baruch * 18.9.1840	264	Mayer, Babette * 21.12.1855	286
Mannheimer, Baruch Esra + 29.12.1808	264	Mayer, Barbara * 26.3.1831	282
Mannheimer, Elias * 19.9.1844	264	Mayer, Benjamin	308
Mannheimer, Fradel * 20.9.1837	264	Mayer, Bernhard * 10.12.1856	286
Mannheimer, Jacob * 22.7.1808	264	Mayer, Bernhard * 30.4.1880	290, 311
Mannheimer, Leopold * 1852	265	Mayer, Bernhard * 20.10.1881	313
Mannheimer, Philipp * 6.12.1838	264	Mayer, Bertha * 19.9.1839	56
Mannheimer, Sarele Fradel + 31.8.1808	264	Mayer, Bertha * 7.4.1857	116, 121, 287
Marcus, Gisela Gittel * 3.10.1914	320	Mayer, Bertha * 17.1.1862	201, 292
Marschall, Michael Moses * 1809	180	Mayer, Bertha * 7.7.1863	286
Marschall, Wilhelmine * 13.9.1849	126, 180, 188, 189, 190	Mayer, Bertha * 21.8.1887	265, 294
Marx, Anonyma * 1.4.1854	266	Mayer, Betsey * 1855	288
Marx, Babette * 17.3.1892	267	Mayer, Betti * 10.8.1869	289
Marx, Daniel * 29.7.1860	266	Mayer, Bety * 11.10.1877	293
Marx, Frieda Selma * 1885	267	Mayer, Bety * 2.1.1883	295
Marx, Fromet * 1755	39, 42, 43	Mayer, Bety * 1.11.1888	290, 408
Marx, Hannchen * 5.11.1862	266	Mayer, Bety * 11.7.1905	303, 430
Marx, Hayum Herz * 1787	266	Mayer, Bety * 27.12.1907	308, 371
Marx, Heinrich * 26.1.1853	266	Mayer, Bär	347
Marx, Josef * 1887	267	Mayer, Caecilie * 26.4.1855	152, 284, 310
Marx, Judithe Jette * 2.3.1823	267, 465, 466, 467	Mayer, Carol R * 1.2.1939	319
Marx, Karoline * 5.7.1855	266	Mayer, Clara * 30.5.1847	281
Marx, Lina * 9.5.1894	267	Mayer, David * 1767	283
Marx, Löb * 23.7.1814	267	Mayer, David * 23.7.1848	286
Marx, Moses * 30.3.1852	267	Mayer, Edel * 3.10.1844	29, 278
Marx, Moses Hirsch * 24.6.1822	266	Mayer, Elisabetha * 2.3.1864	240, 293
Marx, Sarah * 4.1874	233	Mayer, Elise * 29.11.1859	287
Marx, Simon * 15.1.1858	266	Mayer, Elizabeth * 12.7.1915	309
Marx, Therese Drusella * 18.9.1829	201	Mayer, Elsa * 15.11.1889	204, 299
Marx, Valentin * 10.12.1786	465	Mayer, Emil * 9.3.1876	295
Marx, Wilhelm * 21.10.1890	267	Mayer, Emilie * 8.8.1871	294, 391
Mayer, Aaron * 1.12.1816	277	Mayer, Emma * 12.10.1843	285
Mayer, Aaron * 18.2.1853	286	Mayer, Erna * 14.6.1902	304, 426
Mayer, Aaron * 23.6.1868	289	Mayer, Ernestine * 12.1860	291
Mayer, Abraham	12	Mayer, Ester	399
Mayer, Abraham	281	Mayer, Ester * 20.2.1820	277
Mayer, Abraham	301	Mayer, Ester * 13.2.1828	280, 288
Mayer, Abraham * 10.12.1887	299	Mayer, Ester * 9.1.1833	162, 282, 289, 299, 302, 304
Mayer, Abraham From * 21.2.1823	116, 119, 276,	Mayer, Esther Ernestine * 1791	269
		Mayer, Fail Fanny * 1819	136, 275, 401,

	406	Mayer, Isak * 20.10.1873	293
Mayer, Fanny * 24.2.1842	283	Mayer, Jacobina * 22.2.1822	277
Mayer, Fanny * 25.2.1847	278	Mayer, Jenny * 17.2.1901	299
Mayer, Fanny * 22.1.1852	284	Mayer, Jerome * 31.8.1916	306
Mayer, Felix * 3.12.1840	351	Mayer, Jonas * 24.7.1803	269, 282, 289, 292
Mayer, Ferdinand * 13.3.1849	281		
Mayer, Flora * 14.12.1915	303	Mayer, Jonathan * 27.2.1827	162, 280, 289, 299, 302, 303, 304, 306, 307, 311, 314, 316, 408
Mayer, Frances * 12.1865	291		
Mayer, Frieda * 21.8.1919	312	Mayer, Joseph * 11.3.1792	145, 270, 279, 285
Mayer, Friederika * 30.5.1856	281	Mayer, Joseph * 4.2.1834	278
Mayer, Friedmann * 9.7.1866	289, 302	Mayer, Joseph * 22.1.1846	284, 295, 310
Mayer, Friedrich * 14.11.1888	299	Mayer, Joseph * 10.1.1870	294, 303, 430
Mayer, Gedalja * 19.9.1860	292	Mayer, Joseph * 13.9.1874	104, 134, 293, 305, 318
Mayer, George * 1857	288		
Mayer, George * 1861	291	Mayer, Joseph * 12.1875	291
Mayer, Grete * 18.11.1919	127, 308	Mayer, Julie * 14.2.1880	295
Mayer, Gustav * 30.4.1877	290, 307	Mayer, Julius * 15.4.1876	290, 306
Mayer, Gustel * 15.8.1849	283	Mayer, Julius * 1914	314
Mayer, Gütel * 13.7.1828	276	Mayer, Karl * 25.8.1881	294, 312
Mayer, Gütel * 8.10.1828	273, 291	Mayer, Karl * 29.9.1894	301, 317
Mayer, Gütel Gertrude * 1781	46	Mayer, Karolina * 13.10.1841	235, 240, 285, 293, 305, 413
Mayer, Hanna * 31.10.1817	1, 103, 125, 145, 148, 151, 224, 279, 406		
	283	Mayer, Karoline * 1776	268
Mayer, Hanna * 21.7.1838	283	Mayer, Karoline * 24.4.1852	288
Mayer, Hannchen * 26.1.1861	119, 287, 313, 435	Mayer, Kaufmann * 7.10.1839	235, 240, 278, 293, 305, 413
	294, 356		
Mayer, Hannchen * 24.8.1868	312	Mayer, Kehla * 4.10.1814	271
Mayer, Hans Julius * 26.6.1914	312	Mayer, Kurt * 25.4.1896	300
Mayer, Hayum * 24.5.1840	283	Mayer, Lazarus * 1.4.1827	276
Mayer, Hedwig * 21.7.1895	299, 428	Mayer, Lea * 5.5.1854	287
Mayer, Heinriette * 21.12.1844	285	Mayer, Lehmann * 20.10.1855	287, 298, 315
Mayer, Heinz Joachim * 17.7.1921	316	Mayer, Liebmann * 1806	274
Mayer, Helena	390	Mayer, Liebmann * 8.10.1828	273
Mayer, Helene T * 17.9.1943	319	Mayer, Liebmann * 17.9.1853	284
Mayer, Herman * 2.2.1859	288	Mayer, Liebmann Elieser Herz * 19.10.1776	268, 274, 283, 284, 401
Mayer, Herrmann * 1.1.1877	296		
Mayer, Herrmann * 15.4.1878	295, 310	Mayer, Lilie * 17.7.1858	287
Mayer, Herta * 9.7.1907	104, 134, 305	Mayer, Lillie * 27.12.1865	288
Mayer, Herz * 9.3.1803	271	Mayer, Lina * 9.11.1863	292
Mayer, Herz * 12.4.1815	152, 275, 284, 295, 296	Mayer, Lina * 27.3.1874	294
	283	Mayer, Lisette * 21.5.1826	277
Mayer, Herz * 16.9.1847	283	Mayer, Lisette * 24.4.1858	286
Mayer, Herz Naftali Isaac * 1737	268, 271, 274, 276	Mayer, Lodewijk * 27.8.1945	320
	314	Mayer, Louis * 7.1870	291
Mayer, Hilde * 6.1917	309	Mayer, Ludwig * 10.4.1874	289, 304, 320, 426
Mayer, Hildegard * 1909	297		
Mayer, Hugo * 4.6.1877	297	Mayer, Ludwig * 24.12.1880	296
Mayer, Händle Johanna * 26.5.1817	139, 217, 276	Mayer, Ludwig * 5.11.1886	298
Mayer, Ida * 12.2.1879	290, 303, 430	Mayer, Lui * 9.6.1877	294
Mayer, Ilse Beate * 12.2.1918	313	Mayer, Luise * 6.2.1853	287
Mayer, Irma * 1.10.1907	307	Mayer, Maier * 1755	270, 279
Mayer, Isaac * 1747	269, 277, 280, 282	Mayer, Maier Hirsch * 28.12.1836	283
	271	Mayer, Maier Joseph * 25.3.1816	279, 285, 293
Mayer, Isaac * 1808	276	Mayer, Malchen * 26.4.1850	286
Mayer, Isaac * 14.5.1830	280, 291	Mayer, Malchen * 3.8.1851	286
Mayer, Isaac * 26.10.1833	201, 243, 282, 292, 300	Mayer, Manfred M * 15.6.1916	307
Mayer, Isaac * 19.9.1834	268	Mayer, Marion * 15.4.1950	320
	268	Mayer, Marks * 7.1864	288
Mayer, Isaac Herz * 1782	29, 269, 277, 293, 294	Mayer, Marx * 1800	269, 280, 288, 289, 291
Mayer, Isaac Maier * 1790	294		
	265, 278, 294, 303, 312, 356, 391	Mayer, Marx * 30.5.1802	281
Mayer, Isaak * 8.4.1842	293	Mayer, Marx * 17.2.1846	281
	204, 289, 299, 428	Mayer, Max * 10.1.1851	297
Mayer, Isaak * 30.11.1865	293	Mayer, Max * 1864	291
Mayer, Isaak Hirsch * 8.1.1859	204, 289, 299, 428		

Mayer, Max * 18.5.1865	289	Moses, Fanny * 1767	63
Mayer, Max * 11.11.1877	296, 309	Moses, Fratel * 1772	328, 332, 334
Mayer, Max * 29.8.1878	294	Moses, Jette + 1838	387
Mayer, Max * 5.3.1904	305, 318	Moses, Rebekka Riske * 25.12.1788	321
Mayer, Max * 29.8.1907	309	Mueller, Louise * 3.10.1894	189
Mayer, Max * 27.11.1907	304, 320	Münzesheimer, Ahron * 29.11.1854	321
Mayer, Michael	313	Münzesheimer, Emma * 17.12.1849	49, 321
Mayer, Mina Menkele * 5.1.1810	271	Münzesheimer, Gumbel Machol * 1780	321
Mayer, Moritz * 3.3.1882	290	Münzesheimer, Gustav * 18.3.1848	321
Mayer, Moritz * 10.2.1884	294	Münzesheimer, Hannchen * 17.6.1856	321
Mayer, Moses * 13.11.1824	273, 288	Münzesheimer, Hindel Gumbel * 21.3.1820	140
Mayer, Moses Hirsch * 13.6.1810	283	Münzesheimer, Mina * 27.1.1847	321
Mayer, Paula * 24.4.1904	303	Münzesheimer, Moses * 25.11.1817	49, 140, 227, 321, 343
Mayer, Paulina * 1.4.1856	288	Münzesheimer, Pauline * 8.5.1862	140, 321
Mayer, Paulina * 1.1.1873	294	Münzesheimer, Regina * 10.11.1851	227, 321
Mayer, Pauline * 3.1857	291	Münzesheimer, Thekla * 4.5.1853	321, 343
Mayer, Pauline * 29.7.1863	289	Nachmann, Hermann * 3.4.1851	96
Mayer, Pauline * 29.7.1867	293	Nachmann, Ida * 7.3.1880	96
Mayer, Rachel + 12.1804	12	Nathan, Sela * 1762	86
Mayer, Rees * 1795	269	Necha,	437
Mayer, Regina * 7.8.1870	293, 413	Neidensteiner, Aron Liebmann * 15.2.1758	322
Mayer, Reichel * 24.3.1790	285	Neidensteiner, Gutel * 1751	322
Mayer, Rosa * 25.5.1875	295	Neidensteiner, Gütle * 1803	141, 211, 221, 323
Mayer, Rosa * 22.8.1876	76, 351	Neidensteiner, Hayum * 15.8.1809	323
Mayer, Rosalia * 13.9.1820	276	Neidensteiner, Liebmann Elieser Simon * 1725	322, 323
Mayer, Rosina	61	Neidensteiner, Maier Liebmann * 1766	211, 322, 323
Mayer, Ruben Rudolf * 2.9.1859	292, 300	Neuberger, Ganette * 23.4.1836	230
Mayer, Ruth Caecilie * 9.4.1910	310	Neuberger, Keila Chaja * 15.6.1763	5
Mayer, Saly * 20.10.1886	290, 316	Neugass, Emma * 9.10.1854	382
Mayer, Saly * 27.1.1906	308, 319	Neugass, Leopold * 15.7.1818	382
Mayer, Samuel * 4.1859	291	Neumann, Hanna * 9.11.1833	68, 384
Mayer, Sandra * 27.11.1935	319	Neumann, Hendel * 14.4.1811	68
Mayer, Sara * 9.11.1811	274, 283	Neumann, Hirsch * 4.3.1805	68
Mayer, Sara * 11.7.1824	277	Niedermann, Nathan * 8.3.1862	470
Mayer, Sarah * 2.12.1815	276	Niedermann, Paula * 29.6.1895	470
Mayer, Selma * 30.8.1904	308, 363	Niething, Emma Katharina * 9.5.1868	229
Mayer, Siegfried * 19.7.1877	127, 308, 319, 363, 371	Niething, Jacob * 1826	229
Mayer, Sigmund	70	Obst, Arthur * 30.5.1875	324
Mayer, Simon * 2.6.1853	288	Obst, Lippmann Leopold * 1850	324
Mayer, Simon Herz * 7.8.1774	266, 268, 271, 288, 291	Odenheimer, Dorothea Dolz * 11.2.1785	37, 40, 44, 46
Mayer, Simon Herz * 4.4.1825	276	Odenheimer, Herz Salomon	40
Mayer, Sophia * 28.7.1861	288	Oettinger, Raphael * 11.12.1872	325
Mayer, Sophia * 1.1863	291	Oppenheimer, Abraham * 17.5.1841	339
Mayer, Sophia * 1.12.1864	243, 292	Oppenheimer, Abraham * 3.12.1842	335
Mayer, Sophie * 8.10.1850	284	Oppenheimer, Abraham * 24.10.1847	338
Mayer, Sophie * 3.7.1860	286	Oppenheimer, Abraham * 18.6.1850	340, 346
Mayer, Sophie * 15.5.1861	162, 289	Oppenheimer, Abraham Frohen Isaac * 1784	24, 129, 326, 330, 335, 337, 338, 339, 340, 405
Mayer, Sprinz Sophia * 11.4.1823	266, 273	Oppenheimer, Adolph * 3.2.1865	342, 349
Mayer, Thekla * 8.3.1880	105, 235, 239, 293, 380, 385	Oppenheimer, Anonyma * 3.7.1840	335
Mayer, Theodor * 15.3.1880	294	Oppenheimer, Anonymus * 8.5.1841	335
Mayer, Tobias * 19.7.1861	286	Oppenheimer, Artur * 1888	344
Mayer, Wilhelmine * 3.9.1852	48, 70	Oppenheimer, Auguste * 1.7.1884	344
Mayer, Wolf * 28.10.1832	278	Oppenheimer, Auguste * 8.10.1891	347
Mayer, Wolf * 4.11.1872	293	Oppenheimer, Babet * 15.4.1823	329, 449
Mayer, Zacharias * 15.5.1848	284, 296, 309	Oppenheimer, Babetta * 17.6.1877	345
Meckesheimer, Eva Hefele * 9.10.1806	422	Oppenheimer, Barbara * 17.11.1834	332
Meinhold, Gumbel Löb	210	Oppenheimer, Bella * 4.11.1882	347
Meinhold, Sophia Sprinz * 1792	2, 112, 210, 218, 219, 412	Oppenheimer, Blanche * 6.1.1899	349
Merklinger, Emanuel Manasse * 26.8.1805	440	Oppenheimer, Brendel * 1775	44, 261
Merklinger, Wilhemine Hanna * 18.8.1870	440	Oppenheimer, Carolina * 7.9.1848	336
Metzger, Babette * 2.8.1839	204	Oppenheimer, Carolina * 20.10.1848	340, 473
Meyer, Johanna * 1766	398	Oppenheimer, Carolina Gitel * 1806	329
Michel, Leonie * 30.4.1876	138		
Morgenrot, Mina * 1875	138, 182		

Oppenheimer, Caroline * 13.9.1828	252, 332	Oppenheimer, Julius * 26.3.1888	345
Oppenheimer, Caroline * 20.8.1844	132, 334	Oppenheimer, Julius Leopold * 5.11.1888	348
Oppenheimer, David Aron * 1776	321	Oppenheimer, Karoline * 1803	328
Oppenheimer, David Zacharias * 4.1785	338	Oppenheimer, Karoline * 2.9.1850	341, 392, 393
Oppenheimer, Dolze Therese * 1799	341	Oppenheimer, Karoline * 30.5.1852	338
Oppenheimer, Edel * 1805	328	Oppenheimer, Kate * 1903	349
Oppenheimer, Eduard * 29.4.1855	338	Oppenheimer, Klara * 4.5.1843	339
Oppenheimer, Elise * 7.11.1857	340, 447	Oppenheimer, Klara * 19.4.1853	338
Oppenheimer, Else * 11.7.1907	122	Oppenheimer, Lazarus * 20.10.1811	329
Oppenheimer, Emilie * 1.9.1872	345	Oppenheimer, Lea * 26.3.1795	465
Oppenheimer, Emma * 22.10.1838	332, 342, 349, 350, 390, 434, 436	Oppenheimer, Lehmann * 11.11.1840	343
Oppenheimer, Erna * 30.1.1904	76, 351	Oppenheimer, Leopold * 13.2.1846	333
Oppenheimer, Ernst Bär * 30.6.1908	350	Oppenheimer, Leopold * 22.5.1852	340, 347, 352, 353
Oppenheimer, Eugenie * 17.11.1864	338	Oppenheimer, Leopold * 21.5.1902	350
Oppenheimer, Flora * 10.10.1861	150	Oppenheimer, Ludwig Louis * 11.7.1878	344
Oppenheimer, Frida * 27.4.1871	342, 434	Oppenheimer, Löb Gumbel * 1.11.1818	330, 340, 346, 347, 447, 473
Oppenheimer, Friederike * 16.5.1867	338	Oppenheimer, Machul * 5.9.1819	95, 329, 341, 392, 393
Oppenheimer, Fromet * 11.6.1774	283	Oppenheimer, Maier * 25.3.1817	338
Oppenheimer, Gotschall * 10.9.1869	342, 350	Oppenheimer, Maier Löw * 28.11.1817	339
Oppenheimer, Gumbel * 5.4.1835	333	Oppenheimer, Margaret * 2.11.1900	349
Oppenheimer, Gustav * 2.12.1883	347	Oppenheimer, Maria Mirjam * 1788	326, 339
Oppenheimer, Gustav * 9.7.1887	347, 352	Oppenheimer, Marianne * 10.9.1817	47, 64, 69, 70, 247, 329
Oppenheimer, Gütel	369	Oppenheimer, Marianne Mina * 15.10.1823	330, 338
Oppenheimer, Gütel * 6.5.1814	129, 330, 337, 339	Oppenheimer, Marie Babette * 21.9.1885	348
Oppenheimer, Hanna * 14.7.1833	333	Oppenheimer, Mathilde * 26.10.1849	336
Oppenheimer, Hans Jakob * 7.9.1922	353	Oppenheimer, Mina * 19.1.1841	333, 354
Oppenheimer, Heinrich * 6.1.1890	347, 353	Oppenheimer, Mina * 13.6.1851	336
Oppenheimer, Hendle Hanchen * 3.10.1816	24, 330, 405	Oppenheimer, Mina * 5.3.1856	340
Oppenheimer, Henriette * 29.10.1849	337	Oppenheimer, Mina * 11.6.1873	342, 390
Oppenheimer, Henriette Hendle * 16.8.1815	246, 247, 329	Oppenheimer, Mina * 31.3.1886	347
Oppenheimer, Henriette Jette * 29.10.1832	332	Oppenheimer, Minke * 1810	328
Oppenheimer, Herrmann * 2.12.1883	347	Oppenheimer, Moses * 1795	331
Oppenheimer, Hugo * 23.9.1874	76, 345, 351	Oppenheimer, Moses * 21.6.1845	335, 345, 351
Oppenheimer, Irving * 10.6.1911	349	Oppenheimer, Moses Abraham * 4.2.1822	330
Oppenheimer, Isaac * 28.6.1812	330, 335, 345, 348	Oppenheimer, Moses Joseph * 1799	252, 328, 332, 342
Oppenheimer, Isaac * 14.7.1833	333	Oppenheimer, Regina * 10.2.1854	340
Oppenheimer, Isaac * 1.5.1836	332	Oppenheimer, Regine * 3.9.1857	336
Oppenheimer, Isaac Hirsch * 8.3.1837	333, 342, 349, 350, 390, 434, 436	Oppenheimer, Rosa * 14.7.1859	338
Oppenheimer, Isaac Seckel Joseph * 6.1744	326, 328, 329, 330	Oppenheimer, Ruth	352
Oppenheimer, Isaac Wolf * 1.2.1821	330	Oppenheimer, Samuel * 18.7.1844	344
Oppenheimer, Isaac Wolf * 4.8.1821	329	Oppenheimer, Sannche * 23.11.1884	347
Oppenheimer, Isidor * 19.2.1840	339	Oppenheimer, Sara * 1750	209
Oppenheimer, Jakob * 11.2.1840	333	Oppenheimer, Sara * 12.1794	338
Oppenheimer, Jakob * 27.6.1845	339	Oppenheimer, Sara * 20.12.1849	338
Oppenheimer, Jakob + 1879	343	Oppenheimer, Schanet * 5.1.1842	334
Oppenheimer, Janette	331	Oppenheimer, Schmucl * 31.7.1811	328
Oppenheimer, Janette * 1825	331	Oppenheimer, Schönle Jeanette * 4.1778	334
Oppenheimer, Jeanette Jette * 1810	329	Oppenheimer, Sigmund * 8.7.1859	340
Oppenheimer, Jenny * 26.3.1901	350	Oppenheimer, Simon * 9.12.1855	336, 348
Oppenheimer, Jette * 6.4.1804	99, 130, 214, 248, 361, 362	Oppenheimer, Simon * 5.6.1858	338
Oppenheimer, Jette * 3.1.1821	49, 140, 227, 321, 343	Oppenheimer, Simon * 10.5.1866	342
Oppenheimer, Johanna * 1819	243	Oppenheimer, Simon Zacharias * 13.10.1783	339
Oppenheimer, Johanna * 17.5.1877	344	Oppenheimer, Sophia * 19.1.1836	333
Oppenheimer, Jonas Bär	344	Oppenheimer, Sophia * 11.7.1848	333
Oppenheimer, Joseph * 18.1.1804	329, 333, 342, 354	Oppenheimer, Sophie * 22.2.1868	342, 436
Oppenheimer, Joseph * 15.12.1830	332	Oppenheimer, Sophie Sprinz * 1808	252, 329, 332, 342
Oppenheimer, Joseph Isaac * 1776	326, 328, 332, 334	Oppenheimer, Sprinz Franziska * 22.7.1820	227
		Oppenheimer, Theresia * 13.6.1848	95, 96, 97, 197, 244, 341
		Oppenheimer, Theresia * 5.8.1876	345
		Oppenheimer, Vogel * 8.10.1813	329, 448
		Oppenheimer, Vogel * 23.4.1826	330

Oppenheimer, Wihelmine * 13.8.1824	65, 71, 72, 73, 329	Pohl, Nikolaus	362
Oppenheimer, Wolf * 12.1.1809	132, 328, 334	Pohl, Otto * 30.1.1874	362
Oppenheimer, Wolf * 1.4.1843	333	Raphael, Murle Mariam * 1754	206
Oppenheimer, Wolf Benjamin Isaac * 1777	64, 65, 246, 326, 329, 332, 333, 341, 448, 449	Rath, Anna Katharina * 1.11.1904	457
Oppenheimer, Zacharias * 7.8.1862	338	Regensburger, Nathan * 28.10.1902	363
Oppenheimer, Zacharias Löb * 18.1.1764	214	Reichenberger, Abraham * 28.6.1838	364
Ordenstein, Jacobine * 22.10.1837	348	Reichenberger, Bär	364
Ottenheimer, Isaak Hirsch * 17.11.1835	354	Reichenberger, Ester * 24.6.1845	364
Ottenheimer, Joseph * 31.10.1882	354	Reichenberger, Isaak * 5.11.1849	364
Ottenheimer, Moritz * 30.10.1870	354	Reichenberger, Jakob * 5.8.1847	364
Ottenheimer, Moses * 1867	354	Reichenberger, Löb * 6.11.1843	364
Ottenheimer, Samuel * 12.8.1869	355	Reichenberger, Löw * 17.1.1836	364
Ottenheimer, Seligmann	354	Reichenberger, Salomon * 1813	364
Ottenheimer, Siegmund * 10.1.1902	355	Reinach, Rosine * 1779	146
Ottenheimer, Wilhelm * 6.5.1900	355	Reis, Abraham	369
Ottenheimer, Wolf Mayer * 11.6.1824	355	Reis, Anonyma * 31.12.1867	368
Palm, Jenny * 6.2.1892	315	Reis, Bernhard * 6.8.1848	367
Palm, Joseph * 23.1.1854	315	Reis, Bertha * 6.5.1872	368
Palmer, Eliza Francis * 8.3.1839	28	Reis, Fanny * 21.11.1889	312
Pfeifer, Bär * 28.3.1842	357, 358	Reis, Gumberich * 8.9.1758	365
Pfeifer, Löw	444	Reis, Gumperich * 24.8.1841	367
Pfeifer, Nathan	357	Reis, Gustav * 25.6.1870	368
Pfeifer, Rebekka * 17.1.1792	61, 281, 444	Reis, Götsch * 9.6.1843	367
Pfeiffer, Bertha * 29.1.1874	357	Reis, Helene * 17.11.1866	368
Pfeiffer, Florence * 11.1887	357	Reis, Jachibet Jette * 1823	113
Pfeiffer, Gertrude * 26.9.1890	357	Reis, Jacob Josef * 20.9.1830	366, 368
Pfeiffer, Hannah * 10.1880	357	Reis, Jesaias * 15.5.1774	113
Pfeiffer, Jacob * 29.10.1869	357	Reis, Johanna * 16.5.1853	367
Pfeiffer, Joseph * 28.2.1867	357, 358	Reis, Josef * 12.9.1861	368
Pfeiffer, Lewis * 5.1882	357	Reis, Joseph	312
Pfeiffer, Regina * 9.10.1899	358	Reis, Joseph * 1.6.1790	365, 368
Pfeiffer, Tillie * 1.1877	357	Reis, Lazarus + 10.1806	107, 108
Pfitter, Esther * 15.10.1760	280, 282	Reis, Lea * 1.2.1778	107, 112
Pforzheimer, Babette Beble * 1802	359	Reis, Luise Luva * 4.12.1780	108, 110, 113, 367, 389
Pforzheimer, Brendel * 1808	359	Reis, Mina Wilhelmine * 8.3.1777	333
Pforzheimer, Clara * 31.1.1837	27, 33, 360, 370	Reis, Moses * 19.10.1863	368
Pforzheimer, Jette * 1837	360	Reis, Mäandel Wilhelmine * 16.1.1838	367
Pforzheimer, Johanna * 1805	359	Reis, Recha Rebekka * 18.8.1865	368
Pforzheimer, Karoline Gutel * 10.10.1761	163, 166, 452	Reis, Samuel * 21.7.1836	367
Pforzheimer, Klara * 1798	359	Reis, Tamar * 20.2.1754	109
Pforzheimer, Mina * 18.9.1839	56, 79, 81, 82, 360	Reis, Wolf * 15.2.1842	369
Pforzheimer, Nathan * 1800	27, 79, 89, 359, 360	Reis, Wolf * 2.1.1847	367
Pforzheimer, Nathan Baruch	163, 359	Reis, Zodik * 9.8.1839	367
Pforzheimer, Regina * 29.1.1833	89, 93, 360, 394	Reiß, Frieda	312
Pforzheimer, Salomon Nathan * 1764	359, 360	Reuß, Bianka * 28.9.1873	459
Pforzheimer, Sarah * 24.3.1834	360	Rice, Eunice * 10.4.1916	55
Pinkum, Ann Shae * 15.1.1875	181	Richheimer, Gutel * 14.1.1791	209, 427
Pohl, Anna * 17.4.1871	362	Richheimer, Joseph Löw * 1746	209
Pohl, Anonymus * 25.4.1868	361	Richheimer, Karoline * 20.7.1869	355
Pohl, Elise * 20.3.1872	361	Richheimer, Mathilde Madel * 13.11.1840	223, 236, 439
Pohl, Helene * 13.2.1875	361	Richheimer, Moses * 1811	223
Pohl, Henriette * 12.6.1869	361	Richter, Edeline	131
Pohl, Ida * 14.12.1879	362	Rieser, Bernhard * 2.1758	86
Pohl, Jakob * 8.4.1835	361	Rieser, Wilhelmine * 1808	50, 86
Pohl, Jenny * 17.4.1871	362	Rigold, Regina Rechel * 17.7.1795	473
Pohl, Julius * 8.3.1870	362	Roos, Ella	347
Pohl, Karoline * 27.11.1868	362	Rosenband, Jennie * 1853	32
Pohl, Martha * 11.7.1870	361	Rosenbaum, Isaac * 1868	370
Pohl, Moritz * 8.3.1839	362	Rosenbaum, Joseph	371
Pohl, Nathan Nievilius	361	Rosenbaum, Marilyn * 12.5.1937	371
Pohl, Nicolaus * 4.11.1872	362	Rosenbaum, Max * 21.1.1908	371
Pohl, Nicolaus Richard * 24.5.1873	361	Rosenberg, Aron + 1897	372
		Rosenberg, Samuel * 8.6.1871	372
		Rosenfeld, Arnold * 15.9.1875	374
		Rosenfeld, Babette Bessle * 1801	36, 452, 453, 454
		Rosenfeld, David	374
		Rosenfeld, Friedhilde * 21.6.1909	373

Rosenfeld, Joseph Löw * 6.8.1823	373	Schmitt, Hirsch Samuel * 1787	387
Rosenfeld, Julius Albert * 18.7.1908	374	Schmitt, Katharina Gretel * 11.12.1815	387
Rosenfeld, Justin Benno * 20.10.1920	373	Schmitt, Klara * 25.1.1817	387
Rosenfeld, Klara * 1812	141	Schmitt, Samuel * 1749	387
Rosenfeld, Lisa * 29.9.1905	373	Schnell, Malchen Amalie * 11.5.1841	234
Rosenfeld, Louise * 9.7.1912	374	Schuester, Frommet	354
Rosenfeld, Maier * 8.9.1871	373	Schulz, Magdalena Sprinz * 3.5.1823	60
Rosenfeld, Salomon	452	Schwab, Elias * 8.9.1826	72
Rosenstern, Aaron * 1798	375	Schwab, Emma * 8.1.1868	72
Rosenstern, Levi * 17.2.1839	375	Schwab, Gitl genannt Lina * 6.5.1857	57
Rosenstrauss, Aaron Baruch	376	Schwab, Sara	88
Rosenstrauss, Baruch * 23.7.1829	376	Schwarzschild, Mina Madel * 7.8.1836	355
Rosenstrauss, Joseph * 8.6.1831	376	Schweizer, Abraham * 23.11.1840	388
Rosenstrauss, Leopold * 7.1.1834	376	Schweizer, Anonymus * 2.2.1840	388
Rosenstrauss, Nathan * 1796	137, 376	Schweizer, Babette * 10.6.1842	388
Rosenstrauss, Rosalie * 9.9.1839	137, 376	Schweizer, Isaak * 8.6.1846	388
Rosenstrauss, Seligmann * 5.10.1835	376	Schweizer, Isaak Bär * 14.5.1808	388
Rosenthal, Franziska * 1856	311	Schweizer, Josef * 1764	388
Rosenweiler, David * 1790	377	Schweizer, Josef * 17.5.1844	388
Rosenweiler, Jakob Marum * 1750	377	Schweizer, Leopold * 29.7.1850	388
Rothschild, Max * 25.2.1892	379	Schweizer, Wolf * 20.12.1848	388
Rothschild, Samuel	23	Seidenberger, Isidor * 5.7.1851	389
Rothschild, Sarah Zerla * 1807	23, 29	Seidenberger, Jacob Joseph Maier * 18.11.1774	389
Rubenburg, Esther	125	Seidenberger, Moses * 20.1.1815	389
Rubin, Lewis Joseph * 5.8.1950	380	Seidenberger, Salomon * 11.11.1852	389
Rubin, Shulamith Shelli * 5.10.1944	380	Seligmann, Ernst * 17.2.1904	390
Rubin, Theodore Todya * 1.11.1904	380	Seligmann, Julius * 14.2.1903	390
Runkel, Abraham * 13.11.1850	381, 382	Seligmann, Margarete * 20.8.1905	390
Runkel, Abraham * 9.5.1881	383	Seligmann, Selig Joseph + 1899	390
Runkel, Emanuel * 12.1.1853	57, 381, 383	Seligmann, Simon Sigmund * 2.4.1871	390
Runkel, Karoline * 14.1.1858	381	Seller, Ella * 17.5.1891	97
Runkel, Klara * 17.1.1854	297, 381	Sichel, Ernestine Esther * 22.9.1849	426
Runkel, Leopold Löb Feist * 15.10.1824	297, 381, 382, 383	Siegel, Adolf * 11.12.1873	391
Runkel, Liebmann * 17.8.1855	381	Siegel, Alma Adelheid * 7.6.1909	391
Runkel, Löb Abraham Levi * 27.6.1793	381	Siegel, Leopold	391
Runkel, Sophie Bertha * 17.8.1887	57, 383	Siegel, Manfred * 17.1.1911	391
Salomon, Regina	372	Siegel, Max * 31.10.1907	391
Salomon, Sara Serle * 1736	207	Simon, Abraham * 16.6.1819	392
Samson, Regina Rachel + 1805	360, 417	Simon, Blum Löb * 1775	20, 216
Samuel, Esther * 1774	37	Simon, Bräunle	165
Sasserath, Alfred * 20.5.1869	384	Simon, Eduard * 31.1.1880	393
Sasserath, Nelly Henriette * 11.10.1897	384	Simon, Elias	392
Scheuermann, David * 6.4.1865	385	Simon, Emmanuel * 18.12.1866	394
Scheuermann, Fritz * 10.2.1929	385	Simon, Kättchen * 24.1.1885	392
Scheuermann, Hanna * 22.7.1932	385	Simon, Mina * 5.10.1886	392
Scheuermann, Max * 13.6.1899	385	Simon, Nathan * 8.5.1847	393
Schiffer, Sara	123	Simon, Salomon + 1893	394
Schild, Merla Malchen * 1865	191	Simon, Seligmann * 1817	393
Schlesinger, Bessle Babette * 26.6.1825	336, 348	Simon, Weile * 1735	268, 271, 274, 276
Schlesinger, Dorothea Fore * 15.3.1816	345	Simons, Jakob * 27.3.1851	395
Schlesinger, Ferdinand * 17.4.1846	386	Simons, Leonhard * 20.4.1882	395
Schlesinger, Jette * 12.1.1836	201, 243, 292, 300	Sinn, Ricke * 1846	254
Schlesinger, Johanna * 1808	294	Sinsheimer, Aaron * 1821	402
Schlesinger, Johanna * 14.2.1842	386	Sinsheimer, Abraham * 6.12.1814	398
Schlesinger, Joseph * 18.8.1836	386	Sinsheimer, Abraham Haiem * 10.5.1814	397
Schlesinger, Klara * 18.10.1837	386	Sinsheimer, Abraham Hayum * 1725	323, 396, 397, 398
Schlesinger, Mina * 2.4.1839	386	Sinsheimer, Anonyma * 2.1.1854	403
Schlesinger, Raphael * 1780	336, 386	Sinsheimer, Anonymus * 12.1.1867	403
Schlesinger, Ruben * 4.9.1791	292	Sinsheimer, Babette * 25.6.1849	401
Schlesinger, Samuel * 1811	386	Sinsheimer, Benedikt * 27.11.1826	398
Schleißinger, Helena * 27.4.1852	315	Sinsheimer, Benedikt * 17.2.1852	401, 406
Schloss, Bernhard * 31.3.1848	183	Sinsheimer, Brendel * 1776	396
Schloss, Frieda * 28.1.1883	183	Sinsheimer, David * 30.7.1823	398
Schmetzer, Eva * 1817	87, 90, 91, 92	Sinsheimer, Elias * 20.12.1809	397
Schmetzer, Isaac * 1761	87	Sinsheimer, Friederike * 24.10.1857	403
Schmitt, Hirsch * 1820	387	Sinsheimer, Haiem Hirsch * 12.11.1816	398

Sinsheimer, Hannchen * 24.2.1861	253, 403	Stern, Bertha * 29.9.1848	307, 408
Sinsheimer, Hayum Abraham * 1779	396, 397	Stern, Crescentia Karolina * 22.7.1833	299
Sinsheimer, Henry L * 1861	404	Stern, Elias Hirsch * 1791	340
Sinsheimer, Jeanette * 26.6.1863	403	Stern, Emma	413
Sinsheimer, Jennie * 1863	404	Stern, Hannchen	300
Sinsheimer, Jette * 1807	47, 397	Stern, Henriette + 30.4.1896	447
Sinsheimer, Johanna * 4.1.1831	398, 421	Stern, Jeannette * 15.11.1861	151
Sinsheimer, Lazarus * 11.1.1829	398, 404	Stern, Samuel	413
Sinsheimer, Liebmann * 25.7.1850	401	Stern, Sigmund * 11.8.1869	413
Sinsheimer, Lina * 17.12.1873	403	Stern, Sprinz Sophie * 15.10.1826	340, 346, 347, 447, 473
Sinsheimer, Löb * 1787	399, 405	Sternfeld, Hulda * 9.1872	32
Sinsheimer, Maier * 12.2.1819	136, 398, 401, 406	Sternfeld, Moritz * 1838	32
Sinsheimer, Martha * 1859	404	Sternfels, Bräuel Brunette * 1824	286
Sinsheimer, Maurice * 1881	406	Sternfels, Maier Bärle * 1782	286
Sinsheimer, Moses * 1.5.1821	4, 253, 398, 403	Straßburger, Abraham Aron * 1742	359, 387, 414, 415, 416
Sinsheimer, Rebecca * 8.5.1856	404	Straßburger, Babette Bela * 1768	359, 360, 414
Sinsheimer, Regina * 12.2.1847	136, 401	Straßburger, Barbara * 1806	215, 220, 226, 290, 369, 416, 423
Sinsheimer, Regina * 4.9.1855	403	Straßburger, Gumbel Abraham * 24.10.1769	414, 415
Sinsheimer, Regina Jette * 17.4.1813	30, 169, 174, 195, 222, 398	Straßburger, Isaak Abraham * 1774	414
Sinsheimer, Robert B * 1865	404	Straßburger, Klare Brendel * 1788	215, 387, 414, 416
Sinsheimer, Rose * 1854	404	Straßburger, Marianne * 1807	132
Sinsheimer, Sadie * 1869	404	Strauß, Abraham	421
Sinsheimer, Seligmann * 30.7.1825	398	Strauß, Abraham * 1859	421
Sinsheimer, Simon * 7.12.1831	400, 405	Strauß, Adelheid * 4.7.1867	470
Sinsheimer, Simon Abraham * 15.3.1780	169, 396, 398, 401, 403, 404, 421, 429	Strauß, Anonyma * 27.10.1848	420
Sinsheimer, Sophie * 9.1.1859	4, 403	Strauß, Anonymua * 1858	421
Sinsheimer, Sprinz * 1776	211, 323, 396	Strauß, Anonymus * 1860	421
Sinsheimer, Sprinz * 8.7.1832	398, 429	Strauß, Anschel * 1862	421
Sohn, Bertha * 6.12.1853	345, 351	Strauss, Bertha * 7.1863	306
Sohn, Hayum Chaim * 11.5.1809	345	Strauß, Betty * 17.6.1883	422, 438
Sommer, Heinrich * 19.9.1884	409	Strauß, Brommet * 16.11.1846	420
Sommer, Ilse * 26.8.1912	408	Strauß, David * 25.4.1739	419
Sommer, Jettchen * 7.3.1882	307	Strauß, Emil * 14.7.1872	422
Sommer, Martha * 28.9.1918	408	Strauß, Emil * 19.10.1893	426
Sommer, Max * 6.5.1911	408	Strauß, Ernestine * 15.12.1927	426
Sommer, Moses * 26.7.1850	307, 408	Strauß, Ernst Simon * 18.5.1906	424
Sommer, Richard * 11.1.1922	409	Strauß, Eugen * 23.6.1887	425
Sommer, Ruth * 11.8.1924	409	Strauß, Eva * 1.12.1870	422
Sommer, Salomon * 11.4.1880	408	Strauß, Eva * 29.3.1875	422
Sommer, Simon	409	Strauß, Fradel * 29.6.1804	378, 420
Sommer, Sofie * 23.1.1923	409	Strauß, Gütel * 27.1.1790	217, 276, 287
Spatz, Emma * 17.9.1864	179, 192, 259	Strauß, Hanna * 24.5.1907	472
Stadtecker, Jette * 1809	172	Strauß, Hans * 13.12.1925	425
Stahl, Rifka * 1874	232	Strauß, Heinrich * 1848	121, 425
Stamfurth, Veilchen	137	Strauß, Henriette * 1865	421
Stein, Beatrice * 13.4.1931	410	Strauß, Herbert * 1.1.1912	424
Stein, Gustel * 22.10.1812	223	Strauß, Isaak * 13.3.1813	45, 422
Stein, Hana * 18.7.1932	410	Strauß, Isack * 19.10.1876	422
Stein, Irwin * 8.8.1905	411	Strauß, Jeremias * 6.2.1847	426
Stein, Josef * 22.9.1900	410	Strauß, Jette * 1861	421
Stein, Lea Helena * 21.12.1811	178, 346	Strauß, Johanna * 7.1787	365
Stein, Ruth * 17.12.1935	411	Strauß, Joseph * 17.8.1782	419
Stein, Salomon * 24.10.1866	410, 411	Strauß, Joseph Liebmann * 21.7.1773	205
Stein, Werner Solomon * 6.7.1932	411	Strauß, Judas	423
Steiner, Barbara * 22.8.1847	147	Strauß, Karoline * 27.2.1846	45
Steiner, Israel * 10.1825	412	Strauß, Karoline Gütel * 1800	27, 79, 89, 360, 417
Steiner, Jacob * 9.12.1859	412	Strauß, Kohulist	276
Steiner, Lea * 22.8.1842	219	Strauß, Lazarus * 15.11.1828	421
Steiner, Ludwig * 23.5.1861	412	Strauß, Lina Lea * 1855	298, 315
Steiner, Mina * 1854	412	Strauß, Lämmle * 23.4.1789	287
Steiner, Sarah * 1860	412	Strauß, Maier * 1868	421
Steiner, Schulem * 18.8.1786	219, 412	Strauß, Menachem	298
Steiner, Sidney * 1866	412		
Stern, Babette * 1811	364		

Strauß, Moses Salomon * 1759	360, 417	Wallerstein, Simon * 1830	467
Strauß, Nanny * 15.12.1908	239	Weikersheimer, Gütel * 1786	266, 273, 288, 291
Strauß, Nathan * 12.4.1846	423	Weikersheimer, Moses	273
Strauß, Rebekka	423	Weil, Aron * 24.9.1864	434
Strauß, Ricka * 1864	421	Weil, Caroline * 1844	433
Strauß, Rosa * 1813	418	Weil, Clara * 16.12.1842	433
Strauß, Rosa * 3.2.1879	324, 422	Weil, Clara * 2.10.1866	98
Strauß, Rosalia * 8.5.1883	121, 122	Weil, Emil * 19.6.1881	435
Strauß, Salomon Lippmann * 1873	422	Weil, Ethel * 1744	397
Strauß, Saly * 21.9.1880	422, 424	Weil, Gabriel * 16.4.1834	230
Strauß, Sara * 1.12.1870	422	Weil, Jakob * 1841	433
Strauß, Sara Sophie * 19.8.1825	116, 119, 287, 298	Weil, Joseph * 1813	433
Strauß, Selma * 19.2.1886	314	Weil, Lehmann	435
Strauß, Simon Bär * 18.7.1843	324, 422, 424, 438	Weil, Leopold * 1849	433
Strauß, Sophie * 30.5.1867	421	Weil, Lina * 22.9.1868	230
Strauß, Thekla * 7.12.1887	316	Weil, Löw Isaak + 23.7.1813	272
Strauß, Victor Jacob * 16.4.1767	378, 420	Weil, Martha * 6.5.1895	468
Strauß, Zerline * 1771	418	Weil, Marum * 4.12.1819	434
Stroh, Abraham David * 5.1.1814	427	Weil, Max * 6.6.1850	433
Stroh, Adelheid	427	Weil, Meile * 20.3.1783	19, 400
Stroh, Lippmann * 15.2.1848	427	Weil, Meryam * 1793	272
Stroh, Maier * 10.9.1845	427	Weil, Moses Salomon * 1774	433
Stroh, Wolf * 27.3.1844	427	Weil, Rachel * 1780	377
Süss, Nanette * 14.9.1850	96	Weil, Rosine	130
Stüßmann, Johanna * 28.3.1864	71	Weil, Salomon * 6.9.1848	433
Stüßmann, Leopold * 4.3.1833	71	Weil, Sara * 1846	433
Symmonds, Nancy M * 1845	118	Weiler, Selma * 17.9.1891	467
Thalheimer, Hanchen * 1810	222	Weiler, Stuart Max * 28.1.1896	467
Tornheim, Berich	428	Weilheimer, Aron * 29.3.1857	187
Türkheimer, Abraham * 16.8.1862	429	Weilheimer, Sophie * 23.9.1891	187
Türkheimer, Anonymus * 29.6.1864	429	Weimann, Bertha	121, 425
Türkheimer, Benedict * 3.12.1868	429	Weinberg, Bertha * 17.1.1903	436
Türkheimer, Bär * 1794	26, 403, 429	Weinberg, Irving * 1911	436
Türkheimer, Bär * 30.9.1865	429	Weinberg, Morris * 1866	436
Türkheimer, Cecilia * 1871	429	Weinfeld, Ida * 2.11.1903	437
Türkheimer, Emilie * 9.11.1877	429	Weinfeld, Leopold	437
Türkheimer, Hanchen * 7.12.1858	429	Weinfeld, Willy * 10.3.1877	437
Türkheimer, Hannchen * 12.8.1834	253	Weinschenk, Berta * 25.1.1858	52, 53
Türkheimer, Jeanette * 28.6.1855	429	Weis, Johanna * 1858	57, 383
Türkheimer, Malchen * 11.7.1836	26, 31, 32, 58, 325, 437	Weiss, Johanna * 12.12.1864	76
Türkheimer, Mindel Mina * 22.3.1831	4, 253, 403	Weissenburger, Emma * 18.12.1872	200, 456, 459
Türkheimer, Minna * 7.3.1876	429	Weissenburger, Hindel Hanna * 7.6.1839	80, 173, 182, 185, 186, 455
Türkheimer, Moses * 21.8.1860	429	Weissenburger, Nathan + 10.2.1871	173
Türkheimer, Regina * 2.11.1856	429	Weißkopf, Haium * 24.2.1799	220
Türkheimer, Seligmann * 20.11.1827	429	Weißkopf, Sara * 21.7.1833	220, 229, 308
Türkheimer, Therese * 13.8.1867	429	Weißmann, Bertha * 24.11.1845	81
Ullmann, Regina * 14.1.1816	176	Weizenkorn, Abraham	358
Ullmann, Siegfried * 13.10.1903	430	Weizenkorn, Carrie * 24.8.1871	358
Ullmann, Susanne * 18.6.1938	430	Wertheim, Eugen Viktor * 2.5.1886	438
Ulmer, Bella * 15.10.1883	431	Wertheim, Max	438
Ulmer, Edward William * 19.6.1882	431	Wertheimer, Barbara Bayerle * 1807	18, 26, 66, 67, 263
Ulmer, Gustav * 2.7.1878	431	Wertheimer, Emanuel * 17.5.1903	440
Ulmer, Henrietta * 30.5.1866	117	Wertheimer, Henriette * 13.10.1817	295
Ulmer, Lillie * 19.7.1879	431	Wertheimer, Isaac Salomon * 1760	18
Ulmer, Melchior * 1837	117	Wertheimer, Karl * 29.11.1899	439
Ulmer, Mildred * 21.8.1880	431	Wertheimer, Küsel * 17.1.1815	439
Ulmer, Robert Moses * 15.6.1839	431	Wertheimer, Maier * 6.2.1870	317, 439
Unterdörfer, Esther * 1790	432, 443	Wertheimer, Mathilde * 18.6.1898	317, 439
Unterdörfer, Haium * 1760	432, 443	Wertheimer, Sara * 1818	49
Unterdörfer, Simon * 1765	432	Westheimer, Adolph * 17.4.1851	445
van Geldern, Sibylla * 1852	159	Westheimer, Anonymus + 1810	441
Vollmer, Sara Johanna	160	Westheimer, Aron Marx * 7.3.1736	62, 441, 442, 444
Wälder, Brunette	152	Westheimer, Babette Bendle * 27.3.1807	442
Wallerstein, Henrietta * 16.2.1870	467	Westheimer, Babette Bessle * 15.4.1778	441
Wallerstein, Häfele Hanna	202	Westheimer, Clara * 15.8.1824	1

Westheimer, Emilie Sara * 21.3.1854	445	Wolf, Jakob * 24.3.1872	454
Westheimer, Emma * 24.12.1859	445	Wolf, Jakob Jokew * 1748	164, 451
Westheimer, Herz Aron * 11.1.1778	441, 442, 445	Wolf, Johanna * 24.5.1874	73
Westheimer, Isaac * 27.6.1813	442, 445	Wolf, Karolina * 7.7.1864	454
Westheimer, Jentle * 15.5.1812	442	Wolf, Leo * 26.5.1901	456
Westheimer, Johanna Henla * 24.12.1812	143, 147	Wolf, Madel + 18.7.1837	77
Westheimer, Kaba * 15.4.1818	444	Wolf, Nathan * 3.12.1790	36, 163, 452, 453, 454
Westheimer, Marx * 30.1.1809	442	Wolf, Nathan * 1.8.1865	100, 454, 455, 457, 458
Westheimer, Marx Aron * 29.4.1780	61, 281, 441, 444	Wolf, Nathan * 22.6.1900	456
Westheimer, Samarin Schmai Joseph * 18.6.1775	143	Wolf, Paulina * 4.2.1874	454
Westheimer, Sara Zerle * 9.4.1805	442	Wolf, Pinchas Seligmann	142
Westheimer, Zerla * 18.7.1816	61, 281, 444	Wolf, Rosetta * 1781	101, 142, 143, 145, 450
Westheimer, Zerle Sara * 1765	62, 63, 441	Wolf, Salomon * 8.3.1835	452, 453
Widder, Arthur * 27.9.1902	446	Wolf, Saly * 29.4.1902	456, 459
Widder, Harvey Jerome * 2.9.1911	446	Wolf, Sara * 1755	14, 461, 462, 463
Widder, Ignaz * 14.6.1874	446	Wolf, Selma * 28.11.1893	100, 455
Widder, Selma * 20.10.1903	446	Wolf, Selma Leonore * 23.7.1925	35, 458
Wieblinger, Rebecka * 12.1780	389	Wolf, Siegfried * 13.12.1892	455, 457
Wiener, Eva	210	Wolf, Sohn * 1937	457
Wiener, Lisette * 13.2.1816	285, 293	Wolf, Tochter * 1929	457
Wiener, Wolf * 16.9.1781	285	Wolf, Wilhelm * 17.3.1895	35, 455, 458
Wildmann, Gottlieb * 6.10.1819	447	Wolf, William G * 1947	459
Wildmann, Moritz * 20.2.1863	447	Wolff, Sofie	409
Wimpfheimer, Adolph * 4.1.1851	449	Wolfsbrück, Sophie Süßche * 30.10.1816	51
Wimpfheimer, Auguste * 15.9.1847	449	Wollenberger, Karolina	344
Wimpfheimer, Caroline * 26.11.1843	449	Wormser, Blümel * 1792	155, 202, 460
Wimpfheimer, Eduard * 1.7.1857	450	Wormser, Löw	155, 460
Wimpfheimer, Fanny * 7.8.1846	449	Würzweiler, Abraham Moses * 8.5.1789	461
Wimpfheimer, Friederike * 21.11.1846	450	Würzweiler, Arthur * 6.2.1898	466, 472
Wimpfheimer, Friedrich * 21.11.1836	448	Würzweiler, Babette Brendel * 1811	463
Wimpfheimer, Isaak * 25.7.1766	448	Würzweiler, Betty * 2.10.1892	184, 466
Wimpfheimer, Isaak * 6.5.1845	450	Würzweiler, Britta Bertha * 12.6.1923	468
Wimpfheimer, Jeanette * 16.4.1845	449	Würzweiler, Curt Walter * 22.11.1926	468
Wimpfheimer, Kalmann Maier * 1779	450	Würzweiler, Daniel Abraham * 1840	464
Wimpfheimer, Karl * 1.12.1842	450	Würzweiler, Eva * 30.10.1818	335, 345, 463
Wimpfheimer, Marx * 1808	448	Würzweiler, Fanni * 13.11.1813	6, 7, 8, 193, 199, 262, 375, 463
Wimpfheimer, Max Meir * 25.11.1852	450	Würzweiler, Ferdinand * 27.5.1863	465
Wimpfheimer, Mina * 15.7.1838	448	Würzweiler, Fred * 25.3.1935	471
Wimpfheimer, Nora * 22.12.1894	352	Würzweiler, Friedrich * 14.9.1888	466
Wimpfheimer, Regina * 26.10.1848	196, 469	Würzweiler, Gottfried Fritz * 28.4.1915	469
Wimpfheimer, Regina * 26.10.1848	450	Würzweiler, Hannchen * 2.10.1856	465
Wimpfheimer, Rosa * 30.10.1848	449	Würzweiler, Hendle Henriette * 1793	461
Wimpfheimer, Samuel * 10.6.1811	450	Würzweiler, Henriette * 18.8.1822	296
Wimpfheimer, Sara * 1779	433	Würzweiler, Henriette Helena * 1809	463
Wimpfheimer, Sigmund * 22.8.1837	448	Würzweiler, Henry * 19.12.1934	472
Wimpfheimer, Sigmund Hirsch * 6.11.1840	448	Würzweiler, Hermine * 29.1.1858	465
Wimpfheimer, Sophie * 26.4.1844	74	Würzweiler, Herz * 6.12.1818	462
Windcken, Karoline	438	Würzweiler, Hitzel Cäcilie * 1788	461
Wohlgemuth, Henriette * 21.12.1858	153	Würzweiler, Hündche * 5.5.1816	433, 462
Wolf, Anonymus * 23.9.1911	456	Würzweiler, Jakob * 25.3.1884	466, 469
Wolf, Benjamin * 15.5.1845	73	Würzweiler, Johanna * 1838	464
Wolf, Bernard M * 26.4.1942	459	Würzweiler, Joseph * 10.6.1826	267, 463, 465, 466, 467
Wolf, Bernhard * 15.4.1867	200, 454, 456, 459	Würzweiler, Joseph * 1834	464
Wolf, Bertha * 24.3.1857	187	Würzweiler, Joseph * 4.9.1882	466, 468
Wolf, Bertha * 15.6.1869	454	Würzweiler, Joseph Moses * 16.12.1780	386, 433, 461, 462, 464
Wolf, Bety * 11.4.1898	200, 456	Würzweiler, Klara * 1836	464
Wolf, Caroline * 3.8.1831	36, 452	Würzweiler, Leopold * 29.8.1890	466
Wolf, Caroline Kala * 1744	205, 207, 208, 209, 271	Würzweiler, Lisa * 7.10.1853	465
Wolf, Dina * 27.2.1812	139	Würzweiler, Löb * 6.3.1809	462, 464
Wolf, Elisabeth Lobet Hinle Johanna * 11.6.1747	5, 462	Würzweiler, Löw Wolf * 8.2.1824	463
Wolf, Gilta * 18.9.1941	457	Würzweiler, Margrit Berta * 19.10.1923	470
Wolf, Hedwig * 21.7.1899	456	Würzweiler, Marianna * 7.1.1821	257, 463
Wolf, Inge * 16.11.1932	458		
Wolf, Jakob * 1.2.1837	452, 454, 455, 456		

Würzweiler, Max * 6.3.1860	465, 467	Würzweiler, Wolf * 1847	464
Würzweiler, Max * 10.3.1887	466, 470	Würzweiler, Wolf Benjamin Moses * 1782	6, 257, 258, 335, 461, 463, 465
Würzweiler, Mayer * 1845	464		
Würzweiler, Moritz * 1.3.1895	466, 471	Würzweiler, Wolff * 2.6.1852	184, 395, 465, 466, 468, 469, 470, 471, 472
Würzweiler, Moses * 1805	462		
Würzweiler, Moses * 1811	463	Würzweiler, Yustin * 21.10.1919	469
Würzweiler, Moses * 9.6.1816	463	Yehlinger, Bertha * 17.3.1864	31
Würzweiler, Moses * 1843	464	Zimmern, Emmanuel * 5.11.1880	473
Würzweiler, Moses Joseph * 1751	14, 461, 462, 463	Zimmern, Gustav * 18.10.1877	473
Würzweiler, Renate Berta * 18.7.1922	469	Zimmern, Hugo * 30.3.1876	473
Würzweiler, Sara * 1833	464	Zimmern, Julius * 16.2.1879	473
Würzweiler, Sarah * 7.9.1812	386, 462	Zimmern, Lazarus * 1782	473
Würzweiler, Selma * 15.11.1885	395, 466	Zimmern, Mina * 30.12.1890	473
Würzweiler, Sophie * 18.1.1855	267, 465	Zimmern, Moses * 7.4.1939	473
Würzweiler, Vogel Fanny * 1781	14, 18, 24, 77, 146, 461	Zimmern, Recha * 8.1.1882	473
Würzweiler, Wilhelmina * 12.6.1829	7, 258, 463		
Würzweiler, Wolf * 18.4.1815	462		

Ortsverzeichnis

Adelsdorf	363	Bechhofen	412
Adelsheim	156, 161, 167, 172, 240	Bechhofen, Bayern	432
Aglasterhausen	399	Bechingen	142
Alameda, California	66	Belgien	68, 114
Alboussiére, Frankreich	304	Bellheim	265
Almelo, Niederlande	76	Bendorf-Sayn	93
Altdorf, Ettenheim	88	Benrath	395
Altenbrunslar, Melsungen	422	Bensheim	442
Altenmuhr, Ansbach	81	Berlichingen, Schöntal/Jagst	204, 269, 278
Altleiningen	153, 160	Berlin	22, 152, 153, 248, 296, 320, 361, 367, 385
Altona, Hamburg	50	Berstadt	413
Amerika	24, 144, 357	Berwangen	221, 422, 434, 454
Amherst, Hampshire	55	Beuren, Nürtingen	229
Amsterdam	314, 320	Beverly Hills, Los Angeles	228
Angenrod, Oberhessen	379	Bieringen	68
Antwerpen, Belgien	178	Billigheim	16, 143, 156, 391
Appleton, Outagamie	190	Binau	421
Archshofen, Creglingen	280, 282, 373	Böchingen	142
Arizona, USA	200	Bochum	114, 395
Arlington, Virginia	117	Bodersweiler, Kehl	72, 440
Arosa, Graubünden	227	Bödighheim, Buchen/Odenwald	205, 220, 381
Atlantic City, New Jersey	449	Bonfeld, Bad Rappenau	292
Aub	273, 374	Bonn	261
Auburn, Cayuga	189	Bornheim	395
Australien	98, 385	Bowling Green, Caroline	391
Babstadt	135	Brasilien	235
Babstadt, Bad Rappenau	135	Braunsbach	435
Bad Canstatt, Stuttgart	152, 295, 310	Breisach	128, 435, 440
Bad Mingolsheim	442	Bremen, Deutschland	3
Bad Rappenau	156, 161, 211, 221, 279, 286	Bretten	54, 144, 231
Bad Wimpfen	36	Bronx, New York	229, 371, 380, 390, 429
Baden	233, 467	Broward, Florida	96
Baiertal, Wiesloch	51, 62, 267, 346, 350	Bruchsal	15, 52, 199, 204, 303, 424, 429, 430, 440, 442
Ballenberg	418	Brünnau	410, 411
Baltimore City, Maryland	102, 145, 307	Brüssel, Belgien	296
Baltimore, Maryland	102, 103, 113, 404, 467	Bublitz, Preußen	256
Bamberg	47, 397	Buchen/Odenwald	187
Barmen, Wuppertal	465	Buenos Aires, Argentinien	230, 344, 468
Bärwalde, Preußen	248	Bühl	172
Bauerbach, Bretten	18		
Bayern	1		

Bünde	76	Ernsbach, Forchtenberg	206
Bürgel, Offenbach a.M.	311	Eschelbach, Sinsheim	203, 275, 377, 378, 460
Bushnell, McDonough	112, 118	Eschenau, Obersulm	11, 156, 378, 419, 420
California, USA	187, 192, 200, 409, 453	Essen	343
Camden, New Jersey	358	Ettenheim	75
Chester, Pennsylvania	229	Eubigheim	45, 422
Chicago, Cook	24, 25, 26, 28, 31, 60, 66, 178, 218, 228, 263, 405, 426	Evanston, Cook	60, 186
Chillicothe, Ohio	148	Far Rockaway, Queens	449
Cincinnati, Hamilton	147, 157, 158, 249, 321, 344	Farmington, Michigan	100
Clarinda, Page	223	Farnau, Österreich	437
Cleveland, Cuyahoga	192	Feudenheim, Mannheim	214, 345, 361, 362
Clotten	100, 186, 455	Feuerbach, Stuttgart	51
Collingswood, New Jersey	71	Flehhingen	14, 95, 144, 146, 232, 267, 294, 341
Cook, Illinois	263, 426	Florida, USA	239, 470
Cuyahoga, Ohio	259	Flushing, New York City	122, 424, 470, 471, 472
Dade, Florida	66, 104, 430, 446	Forest Hills, New York	80
Darmstadt	134, 204, 305, 316, 318, 428, 471	Fort Lauderdale, Broward	236
Davenport, Scott	228	Frankenthal/Pfalz	60, 70
Delavan, Tazewell	28	Frankfurt a. M.	52, 57, 70, 72, 137, 173, 185, 186, 195, 200, 221, 265, 290, 301, 307, 311, 312, 314, 317, 324, 376, 382, 383, 392, 393, 408, 422, 423, 426, 459
Den Haag, Niederlande	465	Frankreich	138, 191, 241
Deportation Gurs	74, 138, 184, 191, 241, 254, 298, 304, 315, 456, 469	Fredericksburg, Spotsylvania	1, 103, 125, 145, 148, 151, 224
Detroit, Wayne	117, 263	Freiburg im Breisgau	98, 128
Dettensee, Horb a.N.	277	Fremont, Sandusky	67
Deutschland	4, 33, 58, 81, 128, 134, 157, 186, 218, 224, 302, 305, 316, 426, 436, 470, 471	Freudental, Ludwigsburg	12, 223, 410, 411, 445
Diedelsheim	50, 231, 252, 274, 283	Fulda	364, 371
Dittigheim	172	Fürstenau, Höxter	375
Dolgesheim	259	Fürth	327
Dortmund	470	Gailingen	179
Dossenheim	187, 359	Geinsheim, Neustadt an der Weinstraße	180
Dühren, Sinsheim	111, 357, 462, 464	Geinsheim, Trebur	196
Duisburg	347, 353, 372	Gemmingen	6, 47, 64, 173, 195, 199, 205, 209, 223, 246, 355, 397, 439
Dünsbach, Gerabronn	219, 412	Gernsheim	8
Düsseldorf	260, 472	Gerolstein/Eifel	195
Eau Claire, Wisconsin	177, 181	Ghetto Izbica	30, 57, 114, 408
Eberbach	318, 444	Ghetto Theresienstadt	89, 182, 187, 240, 325
Eberstadt, Buchen/Odenwald	45, 422	Glen Cove, Nassau	380
Edelfingen, Bad Mergentheim	364	Gochsheim	202
Edingen	455, 457	Goddelau, Hessen	438
Ehrstädt, Sinsheim	329, 439	Göllheim	116, 121, 425
Eichstetten	347	Gommersheim	69, 257, 281, 444
El Paso, Woodford	28	Gondelsheim	173
Elberfeld	93, 379, 394, 409	Göppingen	149
Elsass, Frankreich	349	Goshen, New York	229
Elsenz, Eppingen	235, 239	Graben, Baden	468
Eltville am Rhein	265	Greußenheim	81
Emmendingen	98, 403	Grombach, Bad Rappenau	205, 210, 239, 287, 367
England	353		
Eppingen	13, 21, 173, 204, 289, 299, 334, 388, 448, 465		
Eppingen?	448		
Erasbach, Berching?	23		

Großbeicholzheim, Seckach	201, 385, 473	Hörden, Gaggenau	95, 96, 447
Grötzingen	315	Horkheim	454, 456
Grünstadt	72	Horstmar, Steinfurt	76
Gunzenhausen	97	Hospice de la Charite Macon, Frankreich	456
Gurs	74, 257, 258, 266, 281, 298, 312, 348, 356, 403, 434, 440, 469	Hüffenhardt	80
Haifa, Israel	75, 184, 424	Humboldt, California	126
Haigerloch	376	Hürben, Giengen	56
Hainstadt, Buchen/Odenwald	279, 463	Hüttenheim, Bayern	432, 443
Hallandale, Boward	349	Ichenhausen	56, 59, 325
Hamburg	49, 137, 468	Illinois, USA	25, 28, 66, 218, 228, 263
Hamilton, Canada	32	Ilvesheim	107, 227, 244
Hamm, Koblenz	99	Indian Hill, Hamilton	249
Hampstead, London	244	Ingenheim	91
Hannover	92, 99, 125, 137	Islip, Suffolk	68
Hargicourt, Frankreich	438	Israel	52, 54, 93, 191, 232, 411
Haut Garonne	230	Italien	374
Havre de Grace, Maryland	136	Ittlingen	19, 74, 142, 196, 230, 329, 352, 400, 433, 448, 449, 450, 462, 466, 469
Hebron, Israel	204	Jamaika, Queens	71, 81, 459
Hechingen	262, 445	Jebenhausen, Göppingen	101
Heidelberg	6, 7, 30, 46, 64, 68, 75, 82, 108, 110, 119, 132, 184, 194, 196, 215, 223, 226, 236, 239, 247, 258, 298, 313, 315, 328, 334, 342, 350, 362, 367, 386, 405, 411, 423, 457, 458, 462, 466, 470	Jersey City, Hudson	23, 29
Heidelberg, Berks	338	Jerusalem, Israel	204, 428
Heidelsheim, Bruchsal	6, 9, 57, 63, 262	Johannesburg, Südafrika	236
Heidingsfeld	79, 81, 174, 183	Kalamazoo, Kalamazoo	28
Heilbronn	174, 295	Kalamazoo, Michigan	28
Heinebach	307, 408	Karlsruhe	71, 91, 119, 153, 259, 275, 340, 347, 353, 364, 382, 430, 435, 445, 447
Heinsheim, Bad Rappenau	163, 285, 333, 354, 472	Kennesaw, Cobb	128
Heldenbergen	200	Ketsch am Rhein	64, 69, 236, 250, 252
Hemsbach, Rhein-Neckar	330, 338	Kfar Saba, Israel	204
Henry, Illinois	218	Kfar-Chassidim, Israel	191
Herborn	324	Kings (Brooklyn), New York	2, 60, 80, 94, 135, 238
Herxheim bei Landau	91	Kircheimbolanden	382
Hessen	249, 423	Kirchheimbolanden	382
Hessen-Darmstadt	117	Kirf, Trier-Saarburg	198
Hessen-Kassel	118	Kirkwood, Warren	118
Hillesheim, Reinhessen	196	Kirrweiler, Kusel	96
Hirschhorn	135	Kleineicholzheim	234
Hoboken, Hudson	3, 33, 170	Kleineicholzheim, Schefflenz	234, 268, 276
Hochberg, Remseck	206	Kochendorf	295
Hochhausen, Haßmersheim	49, 399, 400, 405	Köln	353, 361, 362, 390
Hockenheim	7, 107, 193, 257, 258, 268, 281	Königheim	418
Hoffenheim, Sinsheim	75, 129, 141, 163, 166, 167, 176, 211, 214, 245, 246, 247, 296, 301, 317, 326, 329, 330, 333, 337, 339, 461	Königsbach, Königsbach-Stein	146, 245, 283, 340, 442
Holland	76, 136, 351, 469	Königshofen	79, 82
Hollywood, Los Angeles	409	Konstanz	53
Homburg/Saar	159	Korb, Württemberg	452
Hördem	96	Krautheim	52, 87
		Krotoschin, Posen	324
		Kulmhof, Polen	114
		Künzelsau	68
		KZ Auschwitz	52, 60, 76, 104, 138, 141, 184, 200, 221, 230, 232, 254, 304, 315, 317, 325, 347, 350, 355,

	372, 384, 391, 392, 435, 440, 469		281, 296, 297, 300, 321, 336, 338, 340, 347, 348, 361, 362, 367, 368, 376, 383, 388, 397, 405, 412, 445, 457, 473
KZ Belzec	30		179, 192
KZ Dachau	469		204
KZ Majdanek oder KZ Sobibor	185		1, 102, 103, 113, 136, 404, 467
KZ Majdansk, Polen	265		55
KZ Mauthausen	232, 469		69, 74, 366
KZ Sobibór	93, 183	Marin, California	210
KZ Theresienstadt	198	Marktbreit, Kitzingen	5, 40, 44, 45, 80, 173, 221, 230, 232, 257, 261, 381, 399, 422, 463
KZ Treblinka	89, 182	Maryland, USA	28
Lake Success, Nassau	310		173, 185
Lakewood, Ocean	391	Massachusetts, USA	372
Lambsheim	110	Massenbach, Schwaigern	409
Lampertheim	236	Massenbachhausen	11, 149, 264, 315, 461
Landau	57, 383	Meckesheim	144, 172, 360, 417, 418, 470
Langenbrücken	15, 20		75
Langenfeld, Westfalen	431		276
Langensekbold	311	Medical Lake, Spokane County	196
Langenselbold	290, 311	Meerholz	432
Las Vegas, Clark	430	Meiderich, Duisburg	9, 139, 142, 164, 243, 287, 321, 341, 419
Laudenbach, Rhein-Neckar	12	Memmingen	263
Lauenburg, Preußen	32	Menzingen, Kraichtal	187
Le Locle, Neuenburg	140		233
Lehrensteinsfeld	378, 420	Merchingen	190, 309
Leimen	214		31, 96, 190, 296, 309
Leimersheim	158	Merrick, Nassau	345, 351
Leipzig	104, 259	Merzingen, Mönchsdeggingen	30
Lesy, Okres Opava	190	Miami Beach, Miami-Dade	243
Leutershausen	49, 132, 140, 244, 321, 328, 473	Michelbach an der Lücke	63, 68, 234, 425
		Michelfeld, Angelbachtal	35
Liege, Belgien	384		101, 178, 346
Liegnitz	105	Michigan, USA	5, 305
Livingston, Essex	53	Middletown, Lake	97
Lodz	267	Middletown, Orange	445
Löhnfeld	159	Milwaukee, Milwaukee	26, 209, 253, 398, 403, 427, 429
London	140, 227, 409	Milwaukee, Wisconsin	60, 171
Long Beach, Los Angeles	37	Mingolsheim	68
Long Island City, Queens	473	Mönchengladbach	194
Los Angeles, California	128, 136, 186, 188, 228, 353, 385, 409	Montevideo, Uruguay	307
		Mosbach	407
Losheim	138	Mount Juliet, Wilson	6, 37, 167, 176, 193, 254, 257, 258, 296, 334, 403, 434, 461, 470
Lovingston, Nelson	1	Mühlbach, Eppingen	331, 344
Ludwigshafen a. R.	174, 187, 459	Mühringen, Horb a.N.	3
Lülsfeld, Unterfranken	176, 191	München	49
Maartensdijk, Niederlande	351	Münster	194
Machet, Illinois	132	Münzesheim, Kraichtal	297
Mailand	429		96
Maine Township, Cook	28	Mutterstadt	
Mainz	111, 114, 309, 321, 338, 343	Nagelsberg, Künzelsau	
		Nailhac, Dordogne	
Majdanek	425	Nassau, New York	
Malsch	155, 460	Natchez, Adams	
Mametz, Frankreich	298	Neckarbischofsheim	
Manhasset, Nassau	306		
Mannheim	6, 7, 8, 24, 49, 61, 64, 65, 68, 70, 71, 72, 73, 95, 96, 99, 107, 130, 135, 140, 142, 143, 144, 149, 153, 169, 178, 182, 187, 193, 195, 199, 200, 201, 214, 221, 222, 225, 227, 244, 248, 254, 258,	Neckarsteinach	
		Neptune Township, Monmouth	
		Neuenkirchen	
		Neuilly-sur-Seine, Frankreich	
		Neustadt an der Weinstraße	
		New Haven, Connecticut	

New Jersey, USA	29, 117, 120, 121, 153, 184, 196, 319, 408	446, 450, 456, 458, 459, 467, 472
New Rochelle, Westchester	97, 357	Newark, Essex
New York (Manhattan), New York	3, 4, 47, 48, 50, 59, 66, 88, 117, 121, 122, 126, 135, 139, 144, 180, 181, 191, 233, 241, 253, 256, 263, 288, 342, 431, 433, 436, 446	53, 55, 153, 237, 308, 319, 412
New York City	2, 17, 51, 117, 135, 230, 233, 288, 291, 306, 349, 373, 412, 448	Nexon
New York City, Bronx	4, 30, 34, 68, 88, 117, 195, 229, 253, 302, 306, 308, 313, 363, 371, 374, 412, 436, 446	Niedaltdorf
New York City, Kings (Brooklyn)	2, 22, 48, 59, 74, 75, 90, 94, 117, 118, 150, 198, 256, 288, 310, 349, 459, 472	Nieder-Florstadt
New York City, New York	80, 147, 150, 198, 217, 231, 235, 236, 238, 260, 291, 303, 308, 355, 363, 412, 430, 448	Niederhochstadt, Pfalz
New York City, New York (Manhattan)	4, 27, 33, 47, 48, 70, 80, 81, 104, 112, 117, 127, 139, 143, 144, 147, 150, 184, 195, 196, 222, 225, 233, 234, 235, 239, 253, 260, 290, 291, 305, 306, 308, 342, 349, 358, 370, 374, 380, 395, 403, 412, 431, 446, 449	Nieder-Ingelheim am Rhein
New York City, Queens	8, 81, 90, 233, 244, 471	Niederlande
New York, USA	2, 3, 4, 25, 28, 32, 37, 47, 48, 59, 68, 76, 88, 94, 97, 100, 117, 118, 120, 125, 127, 139, 151, 189, 195, 196, 217, 227, 230, 231, 234, 241, 253, 256, 260, 264, 288, 289, 291, 302, 307, 310, 318, 332, 349, 370, 374, 380, 385, 390, 391, 408, 412, 421, 429, 431, 436,	Niederstetten, Gerabronn
		Niederweidbach
		Niederzerf, Zerf
		Nordholland
		Nordstetten, Freudenstadt
		Norfolk, Virginia
		Norma, Salem
		Nürnberg
		Nyons, Frankreich
		Oberdorf am Ipf, Bopfingen
		Oberemmel, Konz
		Obergimpern, Bad Rappenau
		Oberlauringen
		Odenheim
		Odratzheim
		Offenbach a.M.
		Offenburg
		Offstein
		Ohio, USA
		Öhringen
		Olnhausen
		Orange, California
		Orange, Essex
		Östringen
		Oświęcim, Polen
		Ottensoons, Nürnberg
		Otterstadt
		Palästina
		Palm Beach, Florida
		Pantin, Frankreich
		Paramus, Bergen
		Paris, Edgar
		Paris, Frankreich
		Paterson, Passaic
		Pennsylvania, USA
		Peoria County, Illinois
		Peoria, Peoria County
		Pforzheim
		Philadelphia, Pennsylvania
		Philadelphia, Philadelphia
		Phillips, Price
		Pinellas Park, Pinellas
		Pittsgrove Township, Salem
		Pohl-Göns, Hessen
		Polen
		Poltava, Ukraine
		Pompano Beach, Broward
		Port Elizabeth, Südafrika
		Pottstown, Montgomery

Prescaott and Russell, Ontario	316	Sinsheim	6, 13, 14, 15, 18, 19, 22, 36, 37, 40, 63, 65, 66, 75, 107, 112, 142, 144, 146, 167, 169, 171, 173, 174, 178, 195, 205, 208, 210, 213, 216, 223, 276, 284, 287, 295, 296, 328, 329, 330, 332, 333, 341, 342, 398, 400, 405, 441, 452, 459, 463, 465
Prescott, Leeds Greville	316	Sinzig	153
Princeton, Bureau	66, 67	Smithtown, Suffolk	371
Providence, Rhode Island	102	Smyth, Virginia	467
Queens, New York	91, 288, 459	Solingen	114
Recebedou, Toulouse	50	South Orange, Essex	53, 55, 237
Reckendorf	183	Southfield, Oakland	349
Reichenbach, Lautertal	308	Speyer	61, 79, 257, 258, 281, 444
Reilingen	283	Spotsylvania, Virginia	145, 148
Remscheid	76	Sprendlingen, Dreieich	6, 8
Reno, Washoe	353	St. Gallen, Schweiz	97
Rexingen, Horb a.N.	340	St. Ingbert, Saarland	195
Rheinbach	363	St. Louis, Missouri	138
Rheindahlen	395	Staudernheim	60
Rheingönheim	387, 414	Stebbach, Gemmingen	77, 78, 321, 396, 397
Richen, Eppingen	165, 231, 269, 294, 330, 340, 355	Stein am Kocher	85, 234, 286
Richmond Hill, New York City	233	Stein, Königsbach-Stein	146
Richmond, Henrico	148, 224, 256	Steinbach, Pfalz	130
Rimbach, Bergstraße	254	Stettin, Preußen	248
Rimpar	57	Steubenville, Jefferson	87, 92
Riverdale, New York	186	Straßburg	81, 376
Riverside, California	318	Strümpfelbrunn	162, 289, 304
Rivesaltes, Frankreich	191	Stuttgart	57, 71, 74, 144, 152, 310, 375, 410, 442, 445
Rochester, Monroe	180, 188	Suhl	53
Rock Island, Illinois	17, 25, 28, 216, 228	Sydney, Australien	98
Roden, Saarlouis	194	Syracuse, Onondaga	473
Rohrbach, Heidelberg	139, 329	Tairnbach	26, 268, 275, 403, 429
Rohrbach, Sinsheim	140, 207, 268, 272, 321, 383, 419, 452, 454	Talheim, Heilbronn	465
Rondout, Ulster	165	Tauberbischofsheim	71
Rülzheim	158	Tel Aviv, Israel	204
Saargmünd	295	Terre Haute, Vigo	37
Saarlouis	194	Texas, USA	373
Sacramento, Sacramento	350	Theresienstadt	49, 99, 262, 372
Saint Petersburg, Pinellas	127	Tilburg, Niederlande	304, 314, 316, 320
San Diego, California	73	Toronto, Kanada	459
San Francisco, San Franzisco	26, 32, 67, 118	Trimbach, Frankreich	251
San Franzisco, California	32, 102, 453	Ulm	56
San Mateo, San Mateo	67	Ungarn	446
San Rafael, Marin	192	Union City, Hudson	225, 238
Sandhausen	108, 272, 389	Unteraltertheim, Altertheim	52, 53
Sandusky, Ohio	18, 63, 67	Untereisesheim	183
Santa Clara, California	32	Unterfranken	191
Sao Paulo, Brasilien	105, 235	Untergimpfern, Neckarbischofsheim	16
Savannah, Georgia	313	Untergrombach, Bruchsal	16, 20, 199, 216, 350
Scarsdale, Westchester	204	Upland, San Bernardino	426
Schifferstadt	122, 156, 160	Urspringen, Bayern	459
Schluchtern	205, 210, 219, 420		
Schöneberg, Berlin	361		
Schopfloch	250		
Schopfloch, Bayern	376		
Schriesheim	227, 266, 273, 364		
Schwäbisch Hall	294, 312		
Schwelm, Preußen	117		
Schwetzingen	252, 296, 389, 421		
Segnitz	130		
Sennfeld, Adelsheim	19, 87, 222, 328, 400		
Shanghai	296		
Siegelsbach	80, 299		
Sindolsheim	82, 98, 240		

USA	1, 2, 3, 4, 17, 18, 19, 24, 25, 27, 28, 32, 33, 34, 35, 40, 46, 47, 48, 50, 53, 55, 58, 59, 60, 63, 66, 67, 68, 70, 74, 75, 77, 80, 81, 88, 89, 90, 92, 93, 94, 96, 97, 100, 102, 103, 104, 113, 117, 118, 121, 122, 125, 126, 127, 128, 130, 134, 136, 138, 139, 144, 145, 147, 148, 150, 151, 153, 156, 157, 158, 165, 170, 174, 178, 180, 181, 184, 186, 187, 188, 189, 190, 192, 195, 210, 213, 217, 218, 220, 223, 224, 228, 229, 231, 233, 234, 235, 236, 237, 239, 241, 244, 249, 253, 259, 263, 273, 277, 278, 280, 285, 286, 288, 291, 303, 305, 306, 307, 308, 309, 310, 311, 313, 318, 319, 330, 333, 339, 342, 347, 348, 349, 350, 352, 353, 355, 357, 358, 363, 371, 373, 374, 376, 379, 380, 390, 395, 401, 404, 405, 406, 412, 425, 426, 429, 430, 431, 436, 446, 448, 449, 455, 456, 458, 459, 464, 465, 467, 468, 470, 471, 472		115, 205, 207, 208, 217, 275, 276, 284, 328, 329, 334, 381, 449 179, 205 5, 20, 216, 243, 336, 345, 386, 462, 463 263 2 187, 401, 406, 407 267 446 466 80, 111, 165, 178, 205, 246, 272, 346 15, 20, 216, 448 425 92 110 313 99 127 390 387 150 242 389 65, 73, 137, 265, 361, 376 252, 258, 332, 463 229 314, 426 248 35, 458 52, 53 453 190, 309 52, 53 237 107, 108, 109, 113, 174, 197, 221, 254, 322, 333, 365, 366, 367, 368, 410, 411 321, 343 89 147, 467 81, 91, 183 306 18 307, 408 95 330, 336 385
		Waldhausen	
		Walldorf	
		Walldorf, Sachsen	
		Warfleth, Oldenburg	
		Washington, DC	
		Washington, Heights	
		Wayne, Passaic	
		Wech, Masuren	
		Weiler, Sinsheim	
		Weingarten (Baden)	
		Weinheim	
		Weirton, Hancock	
		Weisenau, Mainz	
		Weisenheim am Berg	
		Weißenfels an der Saale	
		Wenkheim	
		Werden/Ruhr	
		Westhoffen, Straßburg	
		Westport, Fairfield	
		Wienik, Galizien	
		Wieblingen, Heidelberg	
		Wiesbaden	
		Wiesloch	
		Wildenstein, Crailsheim	
		Willmars	
		Wilmersdorf, Berlin	
		Wilson, Tennessee	
		Windsbach	
		Winnweiler	
		Wisconsin, USA	
		Wittelshofen	
		Wolfersheim	
		Wollenberg, Bad Rappenau	
		Worms	
		Wuppertal	
		Württemberg	
		Würzburg	
		Yonkers, Westchester	
		Zaberfeld?	
		Ziegenhain	
		Zürich, Schweiz	
		Zuzenhausen	
		Zwingenberg	
Verdun	51		
Vineland, Cumberland	260, 455, 458		
Virginia, USA	145, 148, 151, 224, 406, 467		
Wachbach	240		
Waco, McLennan	373		
Waibstadt	5, 14, 50, 51, 62, 63, 64, 77, 86,		

Berufeverzeichnis

Bäcker	153	Kaufmännin	177, 375
Bäckermeister	110, 113, 405	kaufmännische Angestellte	457
Buchbinder	321	Kaufmännischer Angestellter	184
Buchhändler	86	Kleidermacherin	49
Büglerin	211	Kleinhändler	62
Dachdecker	438	Kleinviehhändler	175, 223
dental mechanic	234	Kolonialwarengeschäft	303
Dentist	234, 384	Kolonialwarenhandlung	74
Dienstmagd	207, 290, 473	Konditor	153
Eisen- und Kohlenhandlung	304	Konditormeister	259
Eisenhandlung	289	Krämer	63, 85, 251, 281, 441, 444
Ellenwarenhändler	308	Kramladen	89, 299
Fabrikant	142	Kurzwarenhändler	9
Fabrikarbeiter	309	Lagerhaus	121
Factory worker	104, 134	Lagerhausbesitzer	469
Flaschner	89	Lageristin	422
Früchtenhändler	112, 116, 119, 121, 332	Landwehrmann	298
Fuhrmann	227	Lederhändler	419
Fuhrwerksbesitzer	227	Lederwarenhersteller	326, 328, 329, 330
Gastwirt	99, 234, 335, 338	Ledige Stiftungsrentnerin	261
Gemeinderat	74	Lehrer	131, 289, 343, 385
Getreide- und Mehlhändler	14, 119	Lumpensammler	85, 154, 156
Getreidehändler	116, 121, 269	Makler	12, 30, 107, 216, 266, 274, 347
Glasermeister	37, 170	Manufaktur	69, 299
Großherzoglicher Soldat	330	Manufakturwaren	300
Handelsfrau	30, 222	Manufakturwarengeschäft	254
Handelsjude	427	Maschinenwärter	372
Händler	123, 182, 458	Mehlhändler	116, 441
Hausangestellte	196	Merchant	3, 126
Haushälterin	107	Metzger	20, 29, 40, 51, 79, 135, 141, 163, 174, 216, 243, 265, 269, 271, 308, 315, 317, 319, 363, 398, 414
Hausierer	266	Metzgerei	292, 293, 305
Holz- und Stoffhändler	299	Metzgergehilfe	277
Honig- und Wollhändler	323	Metzgermeister	5, 23, 46, 50, 66, 146, 166, 197, 252, 277, 280, 282, 289, 292, 293, 294, 303, 305, 329, 359, 360, 395, 429, 442, 452
Hutmacher	438	Modistin	227, 321
Israelitischer Lehrer	83, 133, 214, 321, 364, 376	Musketier	466
Israelitischer Religionslehrer	52, 53, 364, 422	Näherin	293
Israelitischer Vogt	111	Optikus	152
Kälberhändler	173	Pelzmacherin	95
Kantor	317, 385	Pferdehändler	26, 335, 340, 345, 351, 434, 466, 469
Kapellmeister	362	Privatier	374
Kaufmann	5, 7, 8, 28, 29, 36, 47, 56, 57, 63, 64, 65, 68, 69, 70, 71, 72, 74, 75, 76, 85, 89, 91, 93, 99, 101, 130, 138, 142, 143, 148, 182, 184, 187, 191, 196, 199, 204, 215, 218, 224, 234, 239, 240, 244, 254, 258, 292, 297, 298, 299, 300, 304, 312, 313, 315, 335, 348, 359, 361, 368, 383, 394, 412, 426, 430, 434, 435, 442, 444, 445, 459, 462, 466, 473	Putzmacherin	343
Kaufmann Agrarprodukte	355	Rabbiner	144, 276
		Rag Peddler	157
		Rechtsanwalt	73, 368
		Religionslehrer	470
		Sattler	276

Schacherjude (von jiddisch sacher=handeln)	40, 86, 164, 451		154, 163, 173, 174, 177, 180, 183, 184, 195, 205, 207, 208, 209, 211, 213, 215, 220, 225, 231, 235, 239, 264, 271, 274, 298, 303, 308, 326, 328, 329, 330, 332, 333, 346, 374, 398, 410, 411, 415, 442, 444, 455, 456, 462, 463
Schäferpächter	82		174
Schafhalter	82		159
Schafmakler	79		83, 131, 364, 376
Schirmmacher	377		129, 442
Schlossermeister	89		62, 69
Schmuser	30, 164, 347		85
Schneider	325		5, 312
Schneiderin	457		313
Schneidermeister	27, 88		101, 335, 444
Schriftsetzer	324		142, 330
Schriftsetzer, Korrektor	324		177
Schuhhändlerin	195		178
Schuhmacher	266		
Schuhwarenhändler	439	Viehhandlung	
Schutzjude	396, 427	Volkschullehrer	
Seifensieder	326, 339	Vorsänger	
Seilermeister	176	Vorsteher der iraelitischen Gemeinde	
Synagogenrat	5, 63, 64, 74, 121, 469	Vorsteher des Synagogenrats	
		Warenhändler	
Textilkaufmann	411	Weinhändler	
Verkäuferin	430	Weinkommisionär	
Viehhändler	9, 10, 14, 15, 16, 18, 24, 38, 40, 52, 53, 88, 95, 107, 108, 109, 135,	Wirt	
		Wirt zum Gasthaus Rose	
		Wirt zum Hirsch	
		Zigarrenfabrikarbeiter	

Quellenverzeichnis

- 1: Ev. Pfarrarchiv Neidenstein 1822
- 2: Israelitische Gemeinde Geburtsregister
- 3: Israelitische Gemeinde Trauregister
- 4: Israelitische Gemeinde Sterberegister
- 5: Jüdischer Friedhof Waibstadt

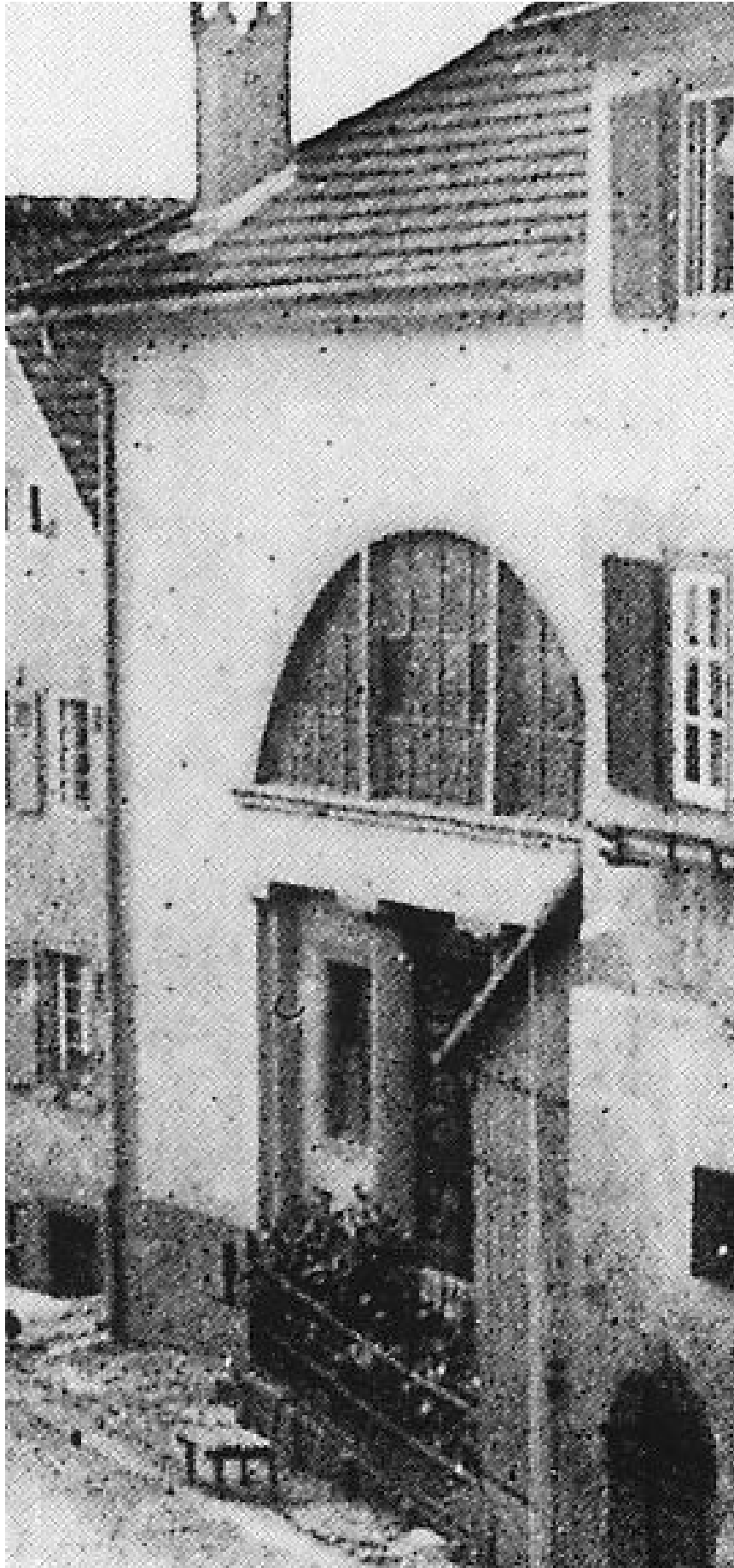

erfasst nach den Standesbüchern usw. von Pfarrer Ralf Krust

Fehler bitte melden (nach Möglichkeit mit Quellenangabe)

08.01.2024 (© ralf@krust.de)

<Adler>

<1>

Adler, Lewis M (Louis) (isr) * 22. Mai 1845 in Maryland, USA + 29. März 1902 in Lovingston, Nelson, Virginia, USA
Vater: Adler, Manus (Manes, Mendez) * errechnet 1816 in Bayern + 23. April 1876 - Mutter: Westheimer, Clara (Dabor) *
15. August 1824 in Bayern + 18. Dezember 1866
Notiz: keine Kinder bekannt Beruf: general merchant Lovingston, Nelson, Virginia, USA
oo 1880

Hirsch, Jette (Henrietta)^[2] (isr) * 5. Februar 1849 in Neidenstein + 12. Januar 1939 in Fredericksburg,
Spotsylvania, Virginia, USA
Vater: Hirsch, Kaufmann * 25. Dezember 1811 - Mutter: Mayer, Hanna (* MAIER, Johanna) * 31. Oktober 1817 <145>
Auswanderung: 1853 USA

<Ahrens>

<2>

Ahrens, Aaron Adam (isr) * errechnet 1827 in Warfleth, Oldenburg + 22. April 1898 in New York City, Kings
(Brooklyn), New York, USA
Vater: Ahrens, David * errechnet 1797 Wohnort: Warfleth, Oldenburg Auswanderung: 20. September 1853 USA - Mutter: ,
Friderica * errechnet 1805 Auswanderung: 20. September 1853 USA
Beruf: Butcher New York City Auswanderung: 20. September 1853 USA
oo etwa 1857

Kaufmann, Barbara^[2] (isr) * 31. März 1829 in Neidenstein + 17. Juni 1892 in New York City, Kings (Brooklyn),
New York, USA
Vater: Kaufmann, Wolf Liebmann (# Wolf Benjamin) * 17. Juli 1784 - Mutter: Meinhold, Sophia Sprinz (LÖW, GUMBEL) *
errechnet 1792 <210>
Kind(er):

1. Ahrens, David (isr) * Februar 1858 in New York City + nach April 1930 in New York, USA Notiz: ledig
2. Ahrens, William (Willie) (isr) * Dezember 1862 in New York City + 21. Oktober 1937 Notiz: oo 15 Okt 1882 Philadelphia Katherine TITUS
1865-1929
3. Ahrens, Moses D (isr) * 22. April 1868 in New York City + 27. September 1927 in Kings (Brooklyn), New York, USA Notiz: oo um 1900
Grace Charlotte BRADLEY 1878 - 1966

<3>

Ahrens, Henry (isr) * 1840 in Bremen, Deutschland + 17. Juli 1887 in Neptune Township, Monmouth, New Jersey,
USA
Beruf: Merchant
oo etwa 1865

Jakob, Jette (Henrretta)^[2] (isr) * 14. Januar 1843 in Neidenstein + etwa 1906 in USA
Vater: Jakob, Binges (* oo WOLF, JACOBS, Benedikt) * 15. März 1813 - Mutter: Kaufmann, Vögele Fanni * 27. April 1810
<170>
Auswanderung: etwa 1850 USA
Kind(er):

1. Ahrens, Franciscus (Francis) (isr) * errechnet 1866 in New York, USA
2. Ahrens, David (Dave) (isr) * errechnet 1868 in New York, USA Notiz: oo 03.01.1892 Manhattan Emma WARBURG 1870
3. Ahrens, Bertha (isr) * November 1869 in New York, USA Notiz: oo Henry ROSENHAIN
4. Ahrens, Hannah (isr) * März 1874 in New York, USA Notiz: oo 13.11.1892 Moses MAYER 1859
5. Ahrens, Mortimer (Mortimore) (isr) * errechnet 1875 in New York, USA
6. Ahrens, Eugenia Lilie (isr) * 23. April 1877 in New York (Manhattan), New York, USA
7. Ahrens, Jerome (isr) * errechnet 1879 in New York, USA
8. Ahrens, Alfred (isr) * 20. Januar 1880 in Hoboken, Hudson, New Jersey, USA

<Aschenbrandt>

<4>

Aschenbrandt, Moritz (Morris) (isr) * August 1860 in Deutschland + 4. Juni 1936 in New York City, Bronx, New
York, USA
Vater: Aschenbrandt, Joseph - Mutter: , Hannah
Beruf: Switchman New York (Manhattan), New York, USA Auswanderung: 1884 USA
oo 3. Januar 1886 New York City, New York (Manhattan), New York, USA

Sinsheimer, Sophie^[2] (isr) * 9. Januar 1859 in Neidenstein + 10. Februar 1922 in New York City, Bronx, New
York, USA
Vater: Sinsheimer, Moses haLevi * 1. Mai 1821 - Mutter: Türkheimer, Mindel Mina (Dürkheimer) * 22. März 1831 <403>
Auswanderung: 28. Februar 1883 USA
Kind(er):

1. Aschenbrandt, Hattie (isr) * 19. September 1886 in New York (Manhattan), New York, USA
2. Aschenbrandt, Josie (isr) * 1. Februar 1889 in New York, USA
3. Aschenbrandt, Joseph (isr) * 17. August 1890 in New York (Manhattan), New York, USA + Juli 1976 in New York, USA Notiz: oo Birdie

<Bachert>

<5>

Bachert, Götz Emanuel^{[4] [5]} (isr) * 14. Januar 1803 in Meckesheim + 24. November 1857 in Neidenstein

Vater: Bachert, Emanuel Moses * errechnet 1759 in Mühringen, Horb a.N. + 20. Juli 1833 in Meckesheim Beruf:

Israelitischer Bürger Meckesheim, Metzgermeister - Mutter: Neuberger, Keila Chaja (+ Gelle Haje, # bat Liebmann Götz)

* 15. Juni 1763 in Meckesheim + 14. Dezember 1828 in Meckesheim

weitere Familie/n: <6> Beruf: Schutzbürger, Handelsmann, Kaufmann, Weinhändler, Synagogenrat Notiz: nach 1819 Götz Ba[chert]

oo 1. Februar 1825 Neidenstein^[3]

Herz, Klara (Klärle)^{[4] [5]} (isr) * errechnet 1785 in Walldorf + 31. Januar 1835 in Neidenstein

Vater: Herz, Löb (Löw) * etwa 1740 in Walldorf + 6. März 1805 in Walldorf - Mutter: Wolf, Elisabeth Lobet Hinle Johanna

(bat Wolf) * 11. Juni 1747 + 29. Dezember 1829 in Walldorf

weitere Familie/n: <462> Notiz: 1815 Klara 1784

Kind(er):

1. Bachert, Susanna (Süßel, +Sophia)^{[2] [4] [5]} (isr) * 26. August 1826 in Neidenstein 1oo Runkel, Leopold Löb Feist (# RUNKEL Löb) <381>

<6>

Bachert, Götz Emanuel weitere Familie/n: <5>

oo 10. Juni 1835 Sinsheim^[3]

Würzweiler, Fanni (Vögle)^{[2] [5]} (isr) * 13. November 1813 in Neidenstein + 4. März 1883 in Mannheim

Vater: Würzweiler, Wolf Benjamin Moses (# Benjamin ben Moses) * 1782 - Mutter: Löw, Sara (Herz, # Sara bat Hinche) * errechnet 1785 <463>

Notiz: 1815 Vogel 1813

Kind(er):

1. Bachert, Emanuel^{[2] [4]} (isr) * 5. Juni 1836 in Neidenstein + 18. Juni 1836 in Neidenstein
2. Bachert, Karoline^[2] (isr) * 15. Mai 1837 in Neidenstein 1oo Kahn Hut, Süßer <199>
3. Bachert, Johanna^[2] (isr) * 27. April 1839 in Neidenstein 1oo Maier, Gumbel <262>
4. Bachert, Gustel^[2] (isr) * 9. März 1841 in Neidenstein 1oo Jeselsohn, Isaak <193>
5. Bachert, Moses Hirsch^[2] (isr) * 31. März 1843 in Neidenstein 1oo Lussheimer, Johanna Hannchen <7>
6. Bachert, Liebmann (# Liebman Elieser ben Götz Eljakum)^{[2] [4] [5]} (isr) * 30. Mai 1845 in Neidenstein + 5. April 1856 in Neidenstein
7. Bachert, Wolf^[2] (isr) * 2. März 1847 in Neidenstein 1oo Maas, Franziska <8>
8. Bachert, Rika^{[2] [4]} (isr) * 31. Mai 1849 in Neidenstein + 25. Mai 1850 in Neidenstein
9. Bachert, Händel Henriette (Lene, Helena)^[2] (isr) * 24. November 1852 in Neidenstein 1oo Rosenstern, Levi (Rosenstein) <375>

<7>

Bachert, Moses Hirsch^[2] (isr) * 31. März 1843 in Neidenstein + 15. November 1912 in Mannheim

Vater: Bachert, Götz Emanuel * 14. Januar 1803 - Mutter: Würzweiler, Fanni (Vögle) * 13. November 1813 <6>

Beruf: Kaufmann Notiz: keine Kinder bekannt

oo 22. Oktober 1873 Heidelberg

Lussheimer, Johanna Hannchen (isr) * 29. Dezember 1852 in Hockenheim + 8. Februar 1940 in Mannheim

Vater: Lussheimer, Marx * 10. Dezember 1823 - Mutter: Würzweiler, Wilhelmina (Mina) * 12. Juni 1829 <258>

<8>

Bachert, Wolf^[2] (isr) * 2. März 1847 in Neidenstein + 20. November 1920 in Mannheim

Vater: Bachert, Götz Emanuel * 14. Januar 1803 - Mutter: Würzweiler, Fanni (Vögle) * 13. November 1813 <6>

Beruf: Bürger, Handelsmann, Kaufmann

oo 12. August 1877 Sprendlingen, Dreieich

Maas, Franziska (isr) * 23. Dezember 1852 in Sprendlingen, Dreieich + 28. Mai 1940 in Mannheim

Vater: Maas, Aron Beruf: Gutsbesitzer Sprendlingen, Dreieich - Mutter: Kahn, Amalie

Kind(er):

1. Bachert, Clara (isr) * 25. April 1878 in Mannheim + 21. Mai 1927 in Gernsheim Notiz: oo 23.05.1901 MA Josef NETER
2. Bachert, Gustav (isr) * 29. März 1880 in Mannheim + März 1968 in New York City, Queens, New York, USA Notiz: oo 13.04.1913 HD Frieda REISS

<Bamberger>

<9>

Bamberger, Isaak Liebmann (# Eisek ben Liebmann)^{[4] [5]} (isr) * errechnet 1740 + 26. Februar 1828 in Neidenstein

Vater: , Liebmann

Beruf: Schutzbürger, Handelsmann, Viehhändler Notiz: 1809 Isaak Liebmann 68J 1815 Isak LiebmannI.

Bamberger1741Cattle trader 1819 Isack Bamberger

oo etwa 1765

Herz, Reitzlein (# Reizle bat Hanna)^{[4] [5]} (isr) * errechnet 1746 + 14. Dezember 1822 in Neidenstein

Vater: , Herz - Mutter: , Hanna

Notiz: 1815 Reizel 1745

Kind(er):

1. Bamberger, Liebmann Bär Isaak (# Liebmann Bär Elieser Jissachar ben.Isaak)^{[4] [5]} (isr) * errechnet 1765 in Neidenstein 1oo Mayer, Rachel <12> 2oo Kahn, Bele (# Barbara Bejle) <13>
2. Bamberger, Bella (# Bejle)^[5] (isr) * errechnet 3. Mai 1769 in Neidenstein + 21. August 1825 in Michelfeld, Angelbachtal 1oo errechnet 1792 - Rosenberger, Abraham David * errechnet 11. Juni 1761 in Michelfeld, Angelbachtal + 5. März 1827 in Michelfeld, Angelbachtal Beruf: Handelsmann, Kurzwarenhändler
3. Bamberger, Herz Isaak (# Herz Naftali ben Isaak)^{[4] [5]} (isr) * errechnet 1773 in Neidenstein 1oo Würzweiler, Vogel Fanny (Fegel, Vögle) <14>
4. Bamberger, Johanna (Zara, Hanna) (isr) * errechnet 1774 in Neidenstein + 3. Oktober 1846 in Heildelshheim, Bruchsal 1oo etwa 1800 - Odenheimer, Hirsch * errechnet 1771 in Heildelshheim, Bruchsal + 7. Dezember 1862 in Heildelshheim, Bruchsal Beruf: Viehhändler
5. Bamberger, Maier Isaak (# Meir ben Isaak)^{[4] [5]} (isr) * errechnet 1779 in Neidenstein 1oo Klein, Vogel Fanny <15>
6. Bamberger, Seligmann Isaak (# Pinchas Seligmann ben Isaak)^{[4] [5]} (isr) * errechnet 1788 in Neidenstein 1oo Levi, Gutel <16> 2oo Kraft, Johanna (# Hanna bat Josef) <17>

<10>

Bamberger, Victor Liebmann (# Awigdor Liebmann ben Elieser Liebmann)^{[4] [5]} (isr) * errechnet 1744 + 15. August 1816 in Neidenstein

Vater: , Liebmann

weitere Familie/n: <11> Beruf: Schutzbürger, Handelsmann, Viehhändler Notiz: 1796 Victor Liebmann 1809 Viktor Liebmann 64J 1815 Viktor Liebman V. Bamberger 1735 Cattle trader Wohnort: Haus 13 1796 Neidenstein oo etwa 1775

, Hefele^[5] (isr) + August 1808

<11>

Bamberger, Victor Liebmann (# Awigdor Liebmann ben Elieser Liebmann) weitere Familie/n: <10> oo etwa 1808

Levi, Brendel Barbara (# Bräunle Brendel bat Isaak haLevi, HERZ)^{[4] [5]} (isr) * errechnet 1781 in Eschenau, Obersulm + 22. September 1844 in Neidenstein

Vater: Levi, Isaac haLevi Beruf: Schutzbürger Eschenau, Obersulm - Mutter: , Babette

weitere Familie/n: <419> Notiz: 1815 Brendel 1781

Kind(er):

1. Bamberger, Anonyma (Tochter)^[4] (isr) + 1810 in Neidenstein
2. Bamberger, Liebmann (# Liebmann Elieser ben Awigdor)^{[2] [4] [5]} (isr) * 27. Juni 1809 in Neidenstein + 30. November 1862 in Neidenstein Notiz: 1815 Liebmann 1810
3. Bamberger, Isaac^{[2] [4]} (isr) * 3. Oktober 1811 in Neidenstein + 21. Oktober 1811 in Neidenstein
4. Bamberger, Bräunle^[2] (isr) * 25. August 1812 in Neidenstein 1oo Mannheimer, Jacob <264>
5. Bamberger, Abraham Victor (# Abraham ben Awigdor)^{[2] [4] [5]} (isr) * 12. Februar 1815 in Neidenstein 1oo Rothschild, Sarah Zerla <23>

<12>

Bamberger, Liebmann Bär Isaak (# Liebmann Bär Elieser Jissachar ben.Isaak)^{[4] [5]} (isr) * errechnet 1765 in Neidenstein + 3. September 1863 in Neidenstein

Vater: Bamberger, Isaak Liebmann (# Eisek ben Liebmann) * errechnet 1740 - Mutter: Herz, Reitzlein (# Reizle bat Hanna) * errechnet 1746 <9>

weitere Familie/n: <13> Beruf: Schutzbürger, Handelsmann, Makler Notiz: 1809 Liebmann Bär 38J 1815 Liebmann Baer L. Bamberger 1770 Broker 1819 Liebmann Bamberger oo etwa 1798

Mayer, Rachel^[5] (isr) + Dezember 1804

Vater: Mayer, Abraham

Kind(er):

1. Bamberger, Friederike (isr) * etwa 1799 in Neidenstein + 3. Juli 1868 in Laudenbach, Rhein-Neckar 1oo 25. Januar 1820 Laudenbach, Rhein-Neckar - Kaufmann, Isaak * etwa 1780 in Laudenbach, Rhein-Neckar + 30. Juni 1858 in Laudenbach, Rhein-Neckar Beruf: Handelsmann
2. Bamberger, Merle (isr) * 12. Dezember 1804 in Neidenstein + 6. Dezember 1830 in Freudental, Ludwigsburg Notiz: 1815 Merle 1803 1oo 25. Juni 1828 Freudental, Ludwigsburg - Ullmann, Isaak Löb * 15. August 1795 + 18. Oktober 1872 in Freudental, Ludwigsburg

<13>

Bamberger, Liebmann Bär Isaak (# Liebmann Bär Elieser Jissachar ben.Isaak) weitere Familie/n: <12> oo etwa 1805

Kahn, Bele (# Barbara Bejle)^{[4] [5]} (isr) * errechnet 1776 + 17. Mai 1836 in Neidenstein

Notiz: 1815 Bela 1775

Kind(er):

1. Bamberger, Fanny Feil^[2] (isr) * 10. Dezember 1811 in Neidenstein o/o <21> 1oo Schweizer, Isaak Bär <388>
2. Bamberger, Sara Sorle^{[4] [5]} (isr) * 1812 in Neidenstein 1oo Bamberger, Jesaias Maier <22>

<14>

Bamberger, Herz Isaak (# Herz Naftali ben Isaak)^{[4] [5]} (isr) * errechnet 1773 in Neidenstein + 9. Juli 1854 in Neidenstein

Vater: Bamberger, Isaak Liebmann (# Eisek ben Liebmann) * errechnet 1740 - Mutter: Herz, Reitzlein (# Reizle bat Hanna) * errechnet 1746 <9>

Beruf: Schutzbürger, Handelsmann, Viehhändler Notiz: 1809 Herz Isak 36J 1815 Herz Isaac H. Bamberger 1770 Cattle trader 1819 Herz Bamberger
oo etwa 1800 Neidenstein

Würzweiler, Vogel Fanny (Fegel, Vögle)^{[4] [5]} (isr) * errechnet 1781 in Neidenstein + 6. Februar 1830 in Neidenstein

Vater: Würzweiler, Moses Joseph * etwa 1751 - Mutter: Wolf, Sara (# Sorle bat Wolf) * etwa 1755 <461>

Notiz: 1815 Vogel 1775

Kind(er):

1. Bamberger, Moses Löw^{[4] [5]} (isr) * 1801 in Neidenstein 1oo Wertheimer, Barbara Bayerle (# Babette Bejerle bat Isaak) <18> 2oo Heidelberger, Nanette (# Jeanette) <19>
2. Bamberger, Mina (Merle) (isr) * 1804 in Neidenstein + 26. April 1831 in Otterstadt Notiz: 1815 Merle 1804 1oo 20. April 1825 Otterstadt - Lehmann, Daniel * errechnet 1793 in Otterstadt + 28. Dezember 1859 in Otterstadt Beruf: Getreide- und Mehlhändler
3. Bamberger, Hendle (isr) * 1807 in Neidenstein Notiz: 1815 Hendle 1807
4. Bamberger, Hanna (isr) * 1809 in Neidenstein Notiz: 1815 Hanna 1809
5. Bamberger, Sarah^{[2] [4] [5]} (isr) * 13. Februar 1812 in Neidenstein 1oo Eisenmann, Menka Bendedikt haLevi (# EISEMANN haLevi Menka Marx Menachem ben Benedikt, oo Mendel) <77>
6. Bamberger, Liebmann (# Liebmann Elieser ben Naftali Herz)^{[2] [4] [5]} (isr) * 13. März 1816 in Neidenstein 1oo Oppenheimer, Hendle Hanchen (oo Henriette) <24>
7. Bamberger, Mergem (ooMina)^[2] (isr) * 14. Juli 1820 in Neidenstein 1oo Hirsch, Hirsch Löb <146>

<15>

Bamberger, Maier Isaak (# Meir ben Isaak)^{[4] [5]} (isr) * errechnet 1779 in Neidenstein + 29. Juni 1851 in Neidenstein

Vater: Bamberger, Isaak Liebmann (# Eisek ben Liebmann) * errechnet 1740 - Mutter: Herz, Reitzlein (# Reizle bat Hanna) * errechnet 1746 <9>

Beruf: Schutzbürger, Handelsmann, Viehhändler Notiz: 1809 Maier Isak 31J 1815 Mayer Isaak M. Bamberger 1779 Cattle trader 1819 Maier Bamberger
oo etwa 1808

Klein, Vogel Fanny^{[4] [5]} (isr) * errechnet 1788 in Weingarten (Baden) + 12. März 1853 in Neidenstein

Vater: Klein, Maier Esaias * errechnet 1760 in Weingarten (Baden) + 28. Dezember 1838 in Weingarten (Baden) - Mutter: Benjamin, Marianne Löw * errechnet 1765 in Weingarten (Baden) + 27. März 1841 in Bruchsal

Notiz: 1815 Vogel 1789

Kind(er):

1. Bamberger, Liebmann Maier (Lippmann)^{[1] [2] [4] [5]} (isr) * 12. November 1809 in Neidenstein 1oo Bär, Adelheid Edel <20>
2. Bamberger, Jesaias Maier^{[2] [4] [5]} (isr) * 17. Mai 1812 in Neidenstein 1oo Bamberger, Sara Sorle <22>
3. Bamberger, Herz Maier^{[2] [4]} (isr) * 25. Mai 1818 in Neidenstein + 15. September 1845 in Neidenstein

<16>

Bamberger, Seligmann Isaak (# Pinchas Seligmann ben Isaak)^{[4] [5]} (isr) * errechnet 1788 in Neidenstein + 18. Februar 1874 in Neidenstein

Vater: Bamberger, Isaak Liebmann (# Eisek ben Liebmann) * errechnet 1740 - Mutter: Herz, Reitzlein (# Reizle bat Hanna) * errechnet 1746 <9>

weitere Familie/n: <17> Beruf: Schutzbürger, Handelsmann, Viehhändler Notiz: 1815 Seligmann 1786 1819 Seeligmann Bamberger
oo etwa 1821

Levi, Gute^{[4] [5]} (isr) * errechnet 1801 in Untergimpfern, Neckarbischofsheim + 29. März 1827 in Neidenstein

Vater: Levi, Baruch * errechnet 1752 in Untergrombach, Bruchsal + 11. März 1829 in Neidenstein Beruf: Vorsänger Obergimpfern, Bad Rappenau Notiz: nach 1819 Antzet? Baruch Levi - Mutter: Kraft, Jachet (# Chaja Jachet) * errechnet 1764 in Billigheim + 4. März 1834 in Neidenstein

<17>

Bamberger, Seligmann Isaak (# Pinchas Seligmann ben Isaak) weitere Familie/n: <16>

oo Januar 1828

Kraft, Johanna (# Hanna bat Josef)^{[4] [5]} (isr) * errechnet 1805 + 29. Januar 1870 in Neidenstein

Vater: Kraft, Joseph - Mutter: , Fanny

Kind(er):

1. Bamberger, Regina^{[2] [4]} (isr) * 29. Dezember 1828 in Neidenstein + 12. April 1843 in Neidenstein
2. Bamberger, Reichel (Regina, Rosina)^[2] (isr) * 2. März 1831 in Neidenstein Wohnort: 1855 New York City Auswanderung: 31. Mai 1855 USA
3. Bamberger, Mariane^[2] (isr) * 11. Juli 1832 in Neidenstein

4. Bamberger, Isaac^[2] (isr) * 14. Oktober 1834 in Neidenstein 1oo Kaufmann, Blume (Bertha, Betty) <25>
5. Bamberger, Jonas^[2] ^[4] ^[5] (isr) * 19. Februar 1837 in Neidenstein 1oo Pforzheimer, Clara <27>
6. Bamberger, Lippmann^[2] ^[4] (isr) * 23. Juli 1843 in Neidenstein + 23. August 1843 in Neidenstein

<18>

Bamberger, Moses Löw^[4] ^[5] (isr) * 1801 in Neidenstein + 16. Dezember 1879 in Neidenstein
Vater: Bamberger, Herz Isaak (# Herz Naftali ben Isaak) * errechnet 1773 - Mutter: Würzweiler, Vogel Fanny (Fegel, Vögle) *
 errechnet 1781 <14>

weitere Familie/n: <19> Beruf: Schutzbürger, Handelsmann, Viehhändler Notiz: 1815 Moises 1801 nach 1819 Moses Löw
Bamberger Wohnort: Straße Haus 118 1876 Neidenstein
 oo etwa 1827

Wertheimer, Barbara Bayerle (# Babette Bejerle bat Isaak)^[4] ^[5] (isr) * etwa 1807 in Bauerbach, Bretten + 6.
 August 1844 in Neidenstein (bei der Entbindung)

Vater: Wertheimer, Isaac Salomon * etwa 1760 in Zaberfeld? + 19. Oktober 1839 in Bauerbach, Bretten - Mutter:
 Lichtenberger, Ettl * 1775 in Bauerbach, Bretten + 25. August 1833 in Bauerbach, Bretten (Nervenfieber)

Kind(er):

1. Bamberger, Regina (Reizle)^[2] ^[4] ^[5] (isr) * 6. April 1828 in Neidenstein + 5. Mai 1844 in Neidenstein
2. Bamberger, Vogel (Fanny, Fanni)^[2] (isr) * 5. Februar 1830 in Neidenstein 1oo Dührenheimer, Moses (DERNHAM) <66>
3. Bamberger, Sarah (bei Auswanderung: Sophie)^[2] (isr) * 8. Dezember 1831 in Neidenstein 1oo Dührenheimer, Falk (# Frederick
 DERNHAM, Fritz, Fred) <67>
4. Bamberger, Edel^[2] ^[4] (isr) * 11. Februar 1834 in Neidenstein + 3. September 1835 in Neidenstein
5. Bamberger, Isaac^[2] ^[4] ^[5] (isr) * 3. Januar 1836 in Neidenstein 1oo Türkheimer, Malchen (DÜRKHEIMER) <26>
6. Bamberger, Fromet^[2] (isr) * 3. Januar 1838 in Neidenstein Auswanderung: 21. Juli 1862 USA
7. Bamberger, Mina^[2] (isr) * 26. November 1839 in Neidenstein 1oo Malsh, Meyer <263>
8. Bamberger, Helena^[2] ^[4] (isr) * 1. Januar 1842 in Neidenstein + 22. September 1847 in Neidenstein

<19>

Bamberger, Moses Löw weitere Familie/n: <18>

oo 10. September 1845 Sinsheim^[3]

Heidelberger, Nanette (# Jeanette)^[4] ^[5] (isr) * errechnet 1809 in Sennfeld, Adelsheim + 2. März 1876 in
 Neidenstein

Vater: Heidelberger, Wolf Joseph * 2. April 1776 in Sennfeld, Adelsheim + 24. Dezember 1857 in Sennfeld, Adelsheim -
Mutter: Weil, Meile * 20. März 1783 in Ittlingen + 18. November 1848 in Sennfeld, Adelsheim

weitere Familie/n: <400> Notiz: 1oo 20 J, + 70 J, Wohnort: 1876 Neidenstein

Kind(er):

1. Bamberger, Josef^[2] (isr) * 18. Oktober 1846 in Neidenstein Auswanderung: 18. Juli 1864 USA

<20>

Bamberger, Liebmann Maier (Lippmann)^[1] ^[2] ^[4] ^[5] (isr) * 12. November 1809 in Neidenstein + 2. März 1839 in
 Neidenstein

Vater: Bamberger, Maier Isaak (# Meir ben Isaak) * errechnet 1779 - Mutter: Klein, Vogel Fanny * errechnet 1788 <15>

Beruf: Schutzbürger, Handelsmann Notiz: 1815 Liebmann 1809

oo 20. Januar 1836 Langenbrücken^[3]

Bär, Adelheid Edel^[4] ^[5] (isr) * etwa 1812 in Weingarten (Baden) + 25. Dezember 1885 in Neidenstein

Vater: Bär, Lippmann Aron * errechnet Mai 1770 in Untergrombach, Bruchsal + 8. Juni 1836 in Weingarten (Baden) Beruf:
 Handelsmann, Metzger - Mutter: Simon, Blum Löb * etwa 1775 in Walldorf + 21. Juli 1845 in Weingarten (Baden)

weitere Familie/n: <216>

Kind(er):

1. Bamberger, Anonyma (Mädchen) (isr) * 6. Februar 1835 in Weingarten (Baden) + 13. Februar 1835 in Weingarten (Baden)
2. Bamberger, Regina (Rahina, Rachael)^[2] (isr) * 27. April 1836 in Neidenstein 1oo Lehmann, Jacob <249>
3. Bamberger, Aaron^[2] (isr) * 8. Oktober 1837 in Neidenstein 1oo Palmer, Eliza Francis <28>

<21>

Bamberger, Fanny Feil^[2] (isr) * 10. Dezember 1811 in Neidenstein + 5. April 1871 in Eppingen

Vater: Bamberger, Liebmann Bär Isaak (# Liebmann Bär Elieser Jissachar ben. Isaak) * errechnet 1765 - Mutter: Kahn, Bele (#
 Barbara Bejle) * errechnet 1776 <13>

weitere Familie/n: <388> Notiz: 1815 Feil 1810

Kind(er):

1. Bamberger, Benedikt^[2] ^[4] (isr) * 30. Mai 1836 in Neidenstein + 20. Juli 1836 in Neidenstein

<22>

Bamberger, Jesaias Maier^[2] ^[4] ^[5] (isr) * 17. Mai 1812 in Neidenstein + 19. Mai 1863 in Neidenstein

Vater: Bamberger, Maier Isaak (# Meir ben Isaak) * errechnet 1779 - Mutter: Klein, Vogel Fanny * errechnet 1788 <15>

Beruf: Schutzbürger, Handelsmann Notiz: 1815 Isaias 1812

oo 8. Juli 1840 Sinsheim^[3]

Bamberger, Sara Sorle^[4] ^[5] (isr) * 1812 in Neidenstein + 14. Juli 1892 in Neidenstein

Vater: Bamberger, Liebmann Bär Isaak (# Liebmann Bär Elieser Jissachar ben. Isaak) * errechnet 1765 - Mutter: Kahn, Bele (# Barbara Bejle) * errechnet 1776 <13>

Notiz: 1815 Sorle 1812

Kind(er):

1. Bamberger, Babel^[2] ^[4] (isr) * 19. Oktober 1841 in Neidenstein + 30. April 1843 in Neidenstein
2. Bamberger, Isaac^[2] (isr) * 19. August 1843 in Neidenstein + 13. Dezember 1928 in Berlin Notiz: gestorben als Wittwer
3. Bamberger, Löb (oo Leopold, "Jud Löb")^[2] ^[4] ^[5] (isr) * 8. Mai 1845 in Neidenstein 1oo Jakob, Jette (Jutta) <30>
4. Bamberger, Mariane^[2] (isr) * 10. März 1847 in Neidenstein 1oo Löwenthal, Max <256>
5. Bamberger, Anonymus (Knabe)^[2] ^[4] (isr) * 13. Januar 1849 in Neidenstein + 13. Januar 1849 in Neidenstein (totgeboren)
6. Bamberger, Caroline^[2] ^[4] (isr) * 3. Juli 1850 in Neidenstein + 12. September 1852 in Neidenstein
7. Bamberger, Regina^[2] (isr) * 7. Oktober 1851 in Neidenstein 1oo Engel, Isaak <90>
8. Bamberger, Fanny^[2] (isr) * 6. Juli 1853 in Neidenstein
9. Bamberger, Maier Marx^[2] ^[4] (isr) * 10. Juni 1855 in Neidenstein + 10. Oktober 1855 in Neidenstein

<23>

Bamberger, Abraham Victor (# Abraham ben Awigdor)^[2] ^[4] ^[5] (isr) * 12. Februar 1815 in Neidenstein + 28. April 1873 in Neidenstein

Vater: Bamberger, Victor Liebmann (# Awigdor Liebmann ben Elieser Liebmann) * errechnet 1744 - Mutter: Levi, Brendel Barbara (# Bräunle Brendel bat Isaak haLevi, HERZ) * errechnet 1781 <11>

Beruf: (Schutz)Bürger, Handelsmann, Metzgermeister Notiz: 1815 Abraham 1815

oo 1. Juni 1841 Neidenstein^[3]

Rothschild, Sarah Zerla (isr) * errechnet 1807 in Erasbach, Berching? + 16. Oktober 1888 in Jersey City, Hudson, New Jersey, USA

Vater: Rothschild, Samuel - Mutter: Isaak, Rößle

Kind(er):

1. Bamberger, Viktor (oo Ferdinand)^[2] (isr) * 11. August 1844 in Neidenstein 1oo Mayer, Edel (* MAIER, + Emma) <29>
2. Bamberger, Brunet^[2] (isr) * 22. Januar 1848 in Neidenstein
3. Bamberger, Samuel^[2] ^[4] (isr) * 7. Juli 1850 in Neidenstein + 20. April 1851 in Neidenstein

<24>

Bamberger, Liebmann (# Liebmann Elieser ben Naftali Herz)^[2] ^[4] ^[5] (isr) * 13. März 1816 in Neidenstein + 26. Januar 1848 in Neidenstein

Vater: Bamberger, Herz Isaak (# Herz Naftali ben Isaak) * errechnet 1773 - Mutter: Würzweiler, Vogel Fanny (Fegel, Vögle) * errechnet 1781 <14>

Beruf: Schutzbürger, Handelsmann, Viehhändler

oo 24. August 1841 Neidenstein^[3]

Oppenheimer, Hendle Hanchen (oo Henriette)^[2] (isr) * 3. Oktober 1816 in Neidenstein + 21. April 1900 in Chicago, Cook, Illinois, USA

Vater: Oppenheimer, Abraham Frohen Isaac (# Abraham ben Isaak, oo Frohen) * errechnet 1784 - Mutter: Kaufmann, Bela Babette (oo BEHL) * 1787 <330>

weitere Familie/n: <405> Wohnort: 1864 Mannheim Auswanderung: 25. Mai 1880 USA

Kind(er):

1. Bamberger, Fanni^[2] (isr) * 11. November 1842 in Neidenstein Auswanderung: Amerika Wohnort: 1864 Mannheim
2. Bamberger, Abraham^[2] (isr) * 25. Dezember 1844 in Neidenstein + 18. Juni 1920 in Mannheim
3. Bamberger, Mina^[2] (isr) * 17. April 1847 in Neidenstein Wohnort: 1864 Mannheim Auswanderung: 30. August 1867 USA

<25>

Bamberger, Isaac^[2] (isr) * 14. Oktober 1834 in Neidenstein + 12. Januar 1897 in Rock Island, Illinois, USA

Vater: Bamberger, Seligmann Isaak (# Pinchas Seligmann ben Isaak) * errechnet 1788 - Mutter: Kraft, Johanna (# Hanna bat Josef) * errechnet 1805 <17>

Auswanderung: 31. Mai 1855 New York, USA

oo 2. Dezember 1871 Rock Island, Illinois, USA

Kaufmann, Blume (Bertha, Betty)^[2] (isr) * 22. April 1847 in Neidenstein + 23. März 1927 in Chicago, Cook, Illinois, USA Auswanderung: 7. November 1870 USA

Vater: Kaufmann, Liebmann (# KAUFMANN Liebmann Elieser ben Josef Arje Löb) * 12. September 1815 - Mutter: Bär, Adelheid Edel * etwa 1812 <216>

Kind(er):

1. Bamberger, Hattie (isr) * 10. August 1873 in Rock Island, Illinois, USA + 3. Februar 1963 Notiz: oo Charles PHILIPS
2. Bamberger, Fannie (isr) * errechnet 1876 in Illinois, USA Notiz: oo Henry H HEINSFURTER
3. Bamberger, Laura (isr) * errechnet 1878 + 21. September 1930 in Chicago, Cook, Illinois, USA Notiz: 1880 * 1878, 1900 * Jul 1880, 1930 * 02.07.1891, oo William August WELLMANN 1883-1946

<26>

Bamberger, Isaac^[2] ^[4] ^[5] (isr) * 3. Januar 1836 in Neidenstein + 11. August 1913 in Neidenstein
Vater: Bamberger, Moses Löw * 1801 - Mutter: Wertheimer, Barbara Bayerle (# Babette Bejerle bat Isaak) * etwa 1807 <18>
Beruf: Schutzbürger, Handelsmann, Pferdehändler Notiz: nach 1840 Isack Bamberger

oo 2. November 1859 Neidenstein^[3]

Türkheimer, Malchen (DÜRKHEIMER) (isr) * 11. Juli 1836 in Münzesheim, Kraichtal + nach 11. August 1913
Vater: Türkheimer, Bär * 1794 in Münzesheim, Kraichtal + 7. Januar 1865 in Münzesheim, Kraichtal Beruf: Metzgermeister
Münzesheim, Kraichtal - Mutter: Lieben, Jendel Judith * 1797 in Tairnbach + 2. Oktober 1895 in Münzesheim,
Kraichtal

Kind(er):

1. Bamberger, Herrmann^[2] (isr) * 2. September 1860 in Neidenstein 1oo Yehlinger, Bertha (JEHLINGER, JELLINGER) <31>
2. Bamberger, Babette^[2] (isr) * 26. Dezember 1861 in Neidenstein
3. Bamberger, Abraham Meier^[2] (isr) * 22. Oktober 1863 in Neidenstein
4. Bamberger, Frieda^[2] ^[4] (isr) * 24. August 1865 in Neidenstein + 13. Oktober 1865 in Neidenstein
5. Bamberger, Sophie^[2] ^[4] (isr) * 24. August 1865 in Neidenstein + 22. Oktober 1865 in Neidenstein
6. Bamberger, Bernhard (Barry, Barney)^[2] (isr) * 28. Februar 1867 in Neidenstein 1oo Sternfeld, Hulda <32>
7. Bamberger, Emilie^[2] (isr) * 12. Juli 1873 in Neidenstein 1oo Weinfeld, Willy <437>
8. Bamberger, Sannche^[2] (isr) * 1. Juli 1877 in Neidenstein 1oo Oettinger, Raphael <325>
9. Bamberger, Rosa^[2] (isr) * 11. Juni 1879 in Neidenstein 1oo Cohen, Kalmann K <58>

<27>

Bamberger, Jonas^[2] ^[4] ^[5] (isr) * 19. Februar 1837 in Neidenstein + 8. Oktober 1883 in Neidenstein
Vater: Bamberger, Seligmann Isaak (# Pinchas Seligmann ben Isaak) * errechnet 1788 - Mutter: Kraft, Johanna (# Hanna bat Josef) * errechnet 1805 <17>

Beruf: Bürger, Handelsmann, Schneidermeister

oo 15. November 1864 Neidenstein^[3]

Pforzheimer, Clara^[2] (isr) * 31. Januar 1837 in Neidenstein + 20. Januar 1909 in New York City, New York
(Manhattan), New York, USA

Vater: Pforzheimer, Nathan * 1800 - Mutter: Strauß, Karoline Gütel (# Gudel Gitel STRAUS) * errechnet 1800 <360>

Auswanderung: 1886 USA

Kind(er):

1. Bamberger, Rike^[2] (isr) * 2. August 1865 in Neidenstein
2. Bamberger, Salomon (Sol)^[2] (isr) * 2. Juli 1867 in Neidenstein 1oo Hahn, Eva <33>
3. Bamberger, Frieda^[2] ^[4] (isr) * 11. November 1868 in Neidenstein + 7. März 1871 in Neidenstein
4. Bamberger, Karolina^[2] (isr) * 15. Mai 1871 in Neidenstein 1oo Rosenbaum, Isaac <370>

<28>

Bamberger, Aaron^[2] (isr) * 8. Oktober 1837 in Neidenstein + 6. März 1913 in Delavan, Tazewell, Illinois, USA

Vater: Bamberger, Liebmann Maier (Lippmann) * 12. November 1809 - Mutter: Bär, Adelheid Edel * etwa 1812 <20>

Beruf: Kaufmann Auswanderung: 15. November 1853 USA Wohnort: 1871 Rock Island, Illinois, USA

oo etwa 1861

Palmer, Eliza Francis * 8. März 1839 in New York, USA + 6. Oktober 1902 in El Paso, Woodford, Illinois, USA

Kind(er):

1. Bamberger, Louis (isr) * errechnet 1861 in Rock Island, Illinois, USA + 16. September 1883 in Peoria, Peoria County, Illinois, USA
2. Bamberger, Harvey (isr) * 9. August 1865 in Rock Island, Illinois, USA + 3. Februar 1933 in Chicago, Cook, Illinois, USA Notiz: oo 08.12.1901 Chicago Lettie C HAMON
3. Bamberger, Clara (isr) * 29. Februar 1868 in Rock Island, Illinois, USA + 3. September 1934 in Maine Township, Cook, Illinois, USA Notiz: oo Louis HEROLD
4. Bamberger, Fannie (isr) * 22. Februar 1871 in Rock Island, Illinois, USA + 18. Februar 1940 in Kalamazoo, Michigan, USA Notiz: oo Havey B HUTCHINSON
5. Bamberger, Sophia (isr) * 1873 in Illinois, USA + 3. April 1934 in Peoria County, Illinois, USA Notiz: oo Jacob ABRAHAM
6. Bamberger, Rosa (Rosia) (isr) * Dezember 1875 in Illinois, USA + 24. Mai 1901 in Peoria, Peoria County, Illinois, USA Notiz: oo FIELDS
7. Bamberger, Alexander (Allen, Allie) (isr) * Januar 1878 in Chicago, Cook, Illinois, USA + 1. September 1936 in Medical Lake, Spokane County, Washington, USA
8. Bamberger, Adelaide (Addie) (isr) * 1. September 1880 in Illinois, USA + nach 1956 Notiz: ledig
9. Bamberger, Mary (Mamie) (isr) * 7. Januar 1883 in Illinois, USA + 17. Juli 1944 in Kalamazoo, Kalamazoo, Michigan, USA Notiz: oo John DEVERE

<29>

Bamberger, Viktor (ooFerdinand)^[2] (isr) * 11. August 1844 in Neidenstein + 17. Mai 1901 in Jersey City, Hudson,
New Jersey, USA

Vater: Bamberger, Abraham Victor (# Abraham ben Awigdor) * 12. Februar 1815 - Mutter: Rothschild, Sarah Zerla *
errechnet 1807 <23>

Beruf: Bürger, Handelsmann, Metzger, Kaufmann Auswanderung: 1872

oo 29. Oktober 1867 Neidenstein^[3]

Mayer, Edel (* MAIER, + Emma)^[2] (isr) * 3. Oktober 1844 in Neidenstein + 30. September 1922 in Jersey City, Hudson, New Jersey, USA

Vater: Mayer, Isaac Maier (oo MAIER # MAYER Mayer Meir ben) * 1790 - Mutter: Grünebaum, Babette (# Babet Bessle, oo GRÜNBAUM) * 2. Januar 1803 <278>

Kind(er):

1. Bamberger, Paulina^[2] ^[4] (isr) * 30. Juni 1871 in Neidenstein + 9. Januar 1872 in Neidenstein
2. Bamberger, Abraham * 31. März 1874 in Jersey City, Hudson, New Jersey, USA + Juli 1953 in Jersey City, Hudson, New Jersey, USA
Notiz: oo Rachel
3. Bamberger, Blanche * 18. August 1876 in Jersey City, Hudson, New Jersey, USA + 31. Dezember 1902 in New Jersey, USA Notiz: oo Isaac NATHAN
4. Bamberger, Rose * 23. Juni 1879 in New Jersey, USA + September 1970 in Jersey City, Hudson, New Jersey, USA Notiz: oo Theodore Marks
5. Bamberger, Dora (Dorothy) * 8. März 1881 in Jersey City, Hudson, New Jersey, USA Notiz: oo HARRIS
6. Bamberger, Milton * 7. September 1884

<30>

Bamberger, Löb (ooLeopold, "Jud Löb")^[2] ^[4] ^[5] (isr) * 8. Mai 1845 in Neidenstein + 14. Februar 1925 in Neidenstein

Vater: Bamberger, Jesaias Maier * 17. Mai 1812 - Mutter: Bamberger, Sara Sorle * 1812 <22>

Beruf: Bürger, Handelsmann, Makler, Schmuser Wohnort: Bergstr. 28 1900 Neidenstein

oo 25. September 1873 Neidenstein^[3]

Jakob, Jette (Jutta)^[2] ^[4] ^[5] (isr) * 1. Januar 1841 in Neidenstein + 1. Februar 1919 in Neidenstein

Vater: Jakob, Wolf (WOLF) * 25. April 1810 - Mutter: Sinsheimer, Regina Jette (# Regine Reila, Rosa, Rehle) * 17. April 1813 <169>

weitere Familie/n: <222> Beruf: Handelsfrau

Kind(er):

1. Bamberger, Julchen (zwangsweise Name nach 1939 Sara)^[2] (isr) * 12. September 1875 in Neidenstein 1oo Kahn, Josef <198>
2. Bamberger, Bety^[2] (isr) * 1. November 1877 in Neidenstein 1oo Juda, David <194>
3. Bamberger, Rosa (*Roßa)^[2] ^[4] (isr) * 5. Oktober 1879 in Neidenstein + 19. November 1880 in Neidenstein
4. Bamberger, Julius^[2] (isr) * 16. Februar 1882 in Neidenstein 1oo Haugewitz, Fanny <34>
5. Bamberger, Siegfried (* Sigfried, zwangsweise Name nach 1939 Israel)^[2] (isr) * 7. Juni 1884 in Neidenstein + nach April 1942 in KZ Belzec (Schoa) Wohnort: von 1925 bis 1942 Mönchengladbach, 22. April 1942 Ghetto Izbica

<31>

Bamberger, Herrmann^[2] (isr) * 2. September 1860 in Neidenstein + 18. Februar 1932 in Milwaukee, Wisconsin, USA

Vater: Bamberger, Isaac * 3. Januar 1836 - Mutter: Türkheimer, Malchen (DÜRKHEIMER) * 11. Juli 1836 <26>

oo 7. Oktober 1886 Chicago, Cook, Illinois, USA

Yehlinger, Bertha (JEHLINGER, JELLINGER) (isr) * 17. März 1864 in Ohio, USA + 16. August 1955 in Milwaukee, Wisconsin, USA

Kind(er):

1. Bamberger, Melwin (Melvin) (isr) * 29. Mai 1889 in Chicago, Cook, Illinois, USA + 19. Mai 1967 in Milwaukee, Wisconsin, USA Notiz: oo 1917 Miriam EPSTEIN
2. Bamberger, George (isr) * 31. Mai 1897 in Milwaukee, Wisconsin, USA + 1. Mai 1971 in Milwaukee, Wisconsin, USA Notiz: oo 23.09.1923 Adelaide Ruth LEVY

<32>

Bamberger, Bernhard (Barry, Barney)^[2] (isr) * 28. Februar 1867 in Neidenstein + 21. April 1947 in Santa Clara, California, USA

Vater: Bamberger, Isaac * 3. Januar 1836 - Mutter: Türkheimer, Malchen (DÜRKHEIMER) * 11. Juli 1836 <26>

Notiz: keine Kinder Auswanderung: 1883 USA

oo 25. Januar 1899 San Francisco, San Franzisko, California, USA

Sternfeld, Hulda (isr) * September 1872 in New York, USA + 13. Juli 1932 in San Francisco, San Franzisko, California, USA

Vater: Sternfeld, Moritz * etwa 1838 in Lauenburg, Preußen + 17. März 1909 in San Francisco, San Franzisko, California, USA - Mutter: Rosenband, Jennie * etwa 1853 in Hamilton, Canada + 27. Januar 1927 in San Franzisko, California, USA

<33>

Bamberger, Salomon (Sol)^[2] (isr) * 2. Juli 1867 in Neidenstein + 22. Juni 1927 in New York City, New York (Manhattan), New York, USA

Vater: Bamberger, Jonas * 19. Februar 1837 - Mutter: Pforzheimer, Clara * 31. Januar 1837 <27>

Auswanderung: 10. April 1883 USA

oo 14. November 1909 New York City, New York (Manhattan), New York, USA

Hahn, Eva (isr) * 9. September 1876 in Deutschland + 2. Juli 1956 in New York City, New York (Manhattan), New York, USA

Auswanderung: 1900

Kind(er):

1. Bamberger, Clarice Caroline (Gladys) (isr) * 30. März 1913 in Hoboken, Hudson, New Jersey, USA + 17. Januar 1999

<34>

Bamberger, Julius^[2] (isr) * 16. Februar 1882 in Neidenstein + 19. Februar 1949 in New York City, Bronx, New York, USA

Vater: Bamberger, Löb (ooLeopold, "Jud Löb") * 8. Mai 1845 - Mutter: Jakob, Jette (Jutta) * 1. Januar 1841 <30>

Notiz: keine Kinder Auswanderung: 16. Oktober 1896 USA

oo 28. April 1907 New York City, Bronx, New York, USA

Haugewitz, Fanny (isr) * etwa 1880 + 6. Mai 1965 in New York City, Bronx, New York, USA

Vater: Haugewitz, Seligmann - Mutter: Lirchtauer, Fanni

Auswanderung: 1897 USA

<Bates>

<35>

Bates, Leslie Cowan (isr) * 24. Dezember 1920 + 5. August 2000 in Mount Juliet, Wilson, Tennessee, USA

oo 18. September 1985 Wilson, Tennessee, USA

Wolf, Selma Leonore (Lara, Lore)^[2] (isr) * 23. Juli 1925 in Neidenstein + 13. Oktober 2009 in Mount Juliet, Wilson, Tennessee, USA

Vater: Wolf, Wilhelm * 17. März 1895 - Mutter: Kaufmann, Hedwig * 10. März 1901 <458>

Auswanderung: 15. Juli 1938 USA

<Beer>

<36>

Beer, Hermann (isr) * 6. Juni 1815 in Bad Wimpfen + 10. Dezember 1893 in Bad Wimpfen

Vater: Beer, Nathan - Mutter: Hirsch, Hanna + vor 3. März 1868

Notiz: Witwer Bad Wimpfen Beruf: Bürger, Kaufmann

oo 3. März 1868 Sinsheim^[3]

Wolf, Caroline (Zerle)^[2] (isr) * 3. August 1831 in Neidenstein + 7. Oktober 1877 in Bad Wimpfen

Vater: Wolf, Nathan (# WOLF Nathan ben Benjamin Wolf Jakob) * 3. Dezember 1790 - Mutter: Rosenfeld, Babette Bessle (# Babette Bessle bat Salomon) * errechnet 1801 <452>

<Berlau>

<37>

Berlau, Samuel (Ferdinand) (isr) * 18. Juli 1816 in Neckarbischofsheim + 30. Dezember 1878 in Terre Haute, Vigo, Indiana, USA

Vater: Berlau, Felkel Daniel * 1771 in Neckarbischofsheim + 18. August 1844 in Neckarbischofsheim - Mutter: Samuel, Esther * errechnet 1774 + 22. Juni 1846 in Neckarbischofsheim Notiz: Witwe Vater Samuel Jesil 1815

Beruf: Glasermeister

oo 6. März 1843 Sinsheim

Bischofsheimer, Fratche (Fradel, Fanny, BISHOP)^[2] (isr) * 11. Oktober 1815 in Neidenstein + 14. April 1891 in Paris, Edgar, Illinois, USA

Vater: Bischofsheimer, Abraham Isaak (# Abraham ben Jeschajahu, Abraham Scheiem) * 17. Oktober 1774 - Mutter: Odenheimer, Dorothea Dolz * 11. Februar 1785 <40>

Kind(er):

1. Berlau, Falk (Ferdinand) (isr) * 10. Februar 1845 in Neckarbischofsheim + 8. Oktober 1932 in Paris, Edgar, Illinois, USA Notiz: oo Lena SINN
2. Berlau, Ernestine (Anna) (isr) * 11. Oktober 1846 in Neckarbischofsheim + 4. April 1941 in Long Beach, Los Angeles, California, USA Notiz: oo Simon BRANDENSTEIN
3. Berlau, Abraham (isr) * 18. Januar 1849 in Neckarbischofsheim + 26. Februar 1849 in Neckarbischofsheim
4. Berlau, Daniel (isr) * 12. März 1850 in Neckarbischofsheim + 15. Mai 1933 in Paris, Edgar, Illinois, USA
5. Berlau, Therese (isr) * 2. Juli 1852 in New York, USA + 27. Mai 1863
6. Berlau, Charles (isr) * 4. April 1857 in Terre Haute, Vigo, Indiana, USA + 9. Februar 1922 in Paris, Edgar, Illinois, USA Notiz: oo Rose JOSEPH

<Bischofsheimer>

<38>

Bischofsheimer, Jeschajahu Schaiem Isaak (+ Schaiem # Jeschajahu ben Isaak, Chaim, Schaiem Isaac)^{[4] [5]} (isr) * errechnet 1740 + 9. Januar 1820 in Neidenstein

Vater: , Isaak

weitere Familie/n: <39> Beruf: Schutzbürger, Handelsmann, Viehhändler Notiz: 1796 Schay Isack 1809 Isaias Isaak 69J 1815

Isaias Isaac Isaias Bischofsheimer 1740 Cattle trader 1819 Isaias Bischoffsheimer Wohnort: Haus 47 1796 Neidenstein

oo etwa 1773

, Fradchen^[5] (isr) + 30. Oktober 1783 in Neidenstein

Kind(er):

1. Bischofsheimer, Abraham Isaak (# Abraham ben Jeschajahu, Abraham Scheiem)^{[4] [5]} (isr) * 17. Oktober 1774 in Neidenstein 1oo Odenheimer, Dorothea Dolz <40>
2. Bischofsheimer, Liebmann (# Liebmann Elieser ben Jeschajahu)^{[4] [5]} (isr) * 18. März 1775 in Neidenstein 1oo , Eva (Chawa) <41>

<39>

Bischofsheimer, Jeschajahu Schaiem Isaak (+ Schaiem # Jeschajahu ben Isaak, Chaim, Schaiem Isaak) weitere Familie/n: <38>
oo etwa 1784

Marx, Fromet^[4] (isr) * 1755 + 28. November 1832 in Neidenstein

Notiz: 1815 Fromet 1755

Kind(er):

1. Bischofsheimer, Marx^[4] (isr) * errechnet 1787 in Neidenstein + 2. April 1814 in Neidenstein (Nervenfieber)
2. Bischofsheimer, Minkele (isr) * 22. Juni 1789 in Neidenstein o/o <42>
3. Bischofsheimer, Blümle (isr) * 20. Mai 1793 in Neidenstein o/o <43>

<40>

Bischofsheimer, Abraham Isaak (# Abraham ben Jeschajahu, Abraham Scheiem)^{[4] [5]} (isr) * 17. Oktober 1774 in Neidenstein + 10. April 1838 in Neidenstein

Vater: Bischofsheimer, Jeschajahu Schaiem Isaak (+ Schaiem # Jeschajahu ben Isaak, Chaim, Schaiem Isaak) * errechnet 1740
- Mutter: , Fradchen <38>

Beruf: Schutzbürger, Handelsmann, Viehhändler, Schacherjude (von jiddisch sacher=handeln) Notiz: 1815 Abraham Isaias Abraham Bischofsheimer 17. X. 1774 Cattle trader 1819 Abraham Bischofsheimer

oo 1810 Neidenstein^[3]

Odenheimer, Dorothea Dolz^{[4] [5]} (isr) * 11. Februar 1785 in Odenheim + 5. Mai 1850 in Neidenstein

Vater: Odenheimer, Herz Salomon

Notiz: 1815 Volz 11. II. 1785

Kind(er):

1. Bischofsheimer, Salomon^{[2] [4] [5]} (isr) * 27. November 1811 in Neidenstein 1oo Maier, Fromet Fanny (# Fanni Frumet bat Jonathan MAIER, MECKESHEIMER) <44> 2oo Strauß, Karoline (+ Gida, # Gittel, Gita) <45>
2. Bischofsheimer, Isaac^[2] (isr) * 27. Juni 1814 in Neidenstein + 1814 in Neidenstein
3. Bischofsheimer, Fratche (Fradel, Fanny, BISHOP)^[2] (isr) * 11. Oktober 1815 in Neidenstein 1oo Berlau, Samuel (Ferdinand) <37>
4. Bischofsheimer, Jakob^[2] (isr) * 21. Oktober 1819 in Neidenstein 1oo Lieber, Mina Maria <46>
5. Bischofsheimer, Scheiem^{[2] [4]} (isr) * 29. Juni 1821 in Neidenstein + 13. September 1834 in Neidenstein
6. Bischofsheimer, Bär^[2] (isr) * 11. Februar 1825 in Neidenstein Beruf: Metzger Auswanderung: 1850 USA

<41>

Bischofsheimer, Liebmann (# Liebmann Elieser ben Jeschajahu)^{[4] [5]} (isr) * 18. März 1775 in Neidenstein + 29. Juli 1864 in Neidenstein

Vater: Bischofsheimer, Jeschajahu Schaiem Isaak (+ Schaiem # Jeschajahu ben Isaak, Chaim, Schaiem Isaak) * errechnet 1740
- Mutter: , Fradchen <38>

Beruf: (Schutz)Bürger, Handelsmann Notiz: 1815 Liebmann 18. III. 1775
oo nach 1815

, Eva (Chawa)^{[4] [5]} (isr) * errechnet 1787 + 20. Mai 1864 in Neidenstein

<42>

Bischofsheimer, Minkele (isr) * 22. Juni 1789 in Neidenstein

Vater: Bischofsheimer, Jeschajahu Schaiem Isaak (+ Schaiem # Jeschajahu ben Isaak, Chaim, Schaiem Isaak) * errechnet 1740
- Mutter: Marx, Fromet * 1755 <39>

Notiz: 1815 Mindel 22. VI. 1789

Kind(er):

1. Bischofsheimer, Jonas^[2] (isr) * 15. November 1815 in Neidenstein

<43>

Bischofsheimer, Blümle (isr) * 20. Mai 1793 in Neidenstein Notiz: 1815 Blümle 10. V. 1793

Vater: Bischofsheimer, Jeschajahu Schaiem Isaak (+ Schaiem # Jeschajahu ben Isaak, Chaim, Schaiem Isaak) * errechnet 1740
- Mutter: Marx, Fromet * 1755 <39>

Kind(er):

1. Bischofsheimer, Schaiem^{[2] [4]} (isr) * 14. November 1822 in Neidenstein + 30. Dezember 1822 in Neidenstein

<44>

Bischofsheimer, Salomon^{[2] [4] [5]} (isr) * 27. November 1811 in Neidenstein + 21. Januar 1888 in Neidenstein

Vater: Bischofsheimer, Abraham Isaak (# Abraham ben Jeschajahu, Abraham Scheiem) * 17. Oktober 1774 - Mutter: Odenheimer, Dorothea Dolz * 11. Februar 1785 <40>

weitere Familie/n: <45> Beruf: Schutzbürger, Handelsmann Notiz: 1815 Salomon 24. XI. 1811

oo 15. Februar 1843 Neidenstein^[3]

Maier, Fromet Fanny (# Fanni Frumet bat Jonathan MAIER, MECKESHEIMER)^{[4] [5]} (isr) * 7. Dezember 1808 in Meckesheim + 7. Mai 1871 in Neidenstein Notiz: 1809 2 J

Vater: Maier, Jandulf Jonathan (MAYER, Jantuf MECKESHEIMER) * errechnet Mai 1757 - Mutter: Oppenheimer, Brendel * errechnet 1775 <261>

<45>

Bischofsheimer, Salomon weitere Familie/n: <44>

oo 13. November 1872 Meckesheim^[3]

Strauß, Karoline (+ Gida, # Gittel, Gita)^{[4] [5]} (isr) * 27. Februar 1846 in Eberstadt, Buchen/Odenwald + 1. März 1892 in Neidenstein

Vater: Strauß, Isaak * 13. März 1813 in Eberstadt, Buchen/Odenwald + 26. April 1874 in Eberstadt, Buchen/Odenwald

Beruf: Handelsmann Eberstadt, Buchen/Odenwald - Mutter: Buxbaum, Rosa * errechnet 1808 in Eubigheim + 2. Mai 1878 in Neidenstein

<46>

Bischofsheimer, Jakob^[2] (isr) * 21. Oktober 1819 in Neidenstein

Vater: Bischofsheimer, Abraham Isaak (# Abraham ben Jeschajahu, Abraham Scheiem) * 17. Oktober 1774 - Mutter:

Odenheimer, Dorothea Dolz * 11. Februar 1785 <40>

Beruf: Schutzbürger, Metzgermeister Auswanderung: 11. Januar 1854 USA

oo 4. November 1846 Neidenstein^[3]

Lieber, Mina Maria (isr) * 28. Oktober 1815 in Heidelberg

Vater: Lieber, Moses * errechnet 1769 + 16. März 1840 in Heidelberg - Mutter: Mayer, Gütel Gertrude * errechnet 1781 + 23. November 1855 in Heidelberg

Auswanderung: 11. Januar 1854 USA

Kind(er):

1. Bischofsheimer, Abraham^[2] (isr) * 2. Oktober 1847 in Neidenstein Auswanderung: 11. Januar 1854 USA
2. Bischofsheimer, Fanny^[2] (isr) * 6. Dezember 1848 in Neidenstein Auswanderung: 11. Januar 1854 USA
3. Bischofsheimer, Moritz^[2] (isr) * 15. November 1850 in Neidenstein Auswanderung: 11. Januar 1854 USA
4. Bischofsheimer, Dorchen (Dolz, Dorothee)^[2] (isr) * 1. Juni 1852 in Neidenstein Auswanderung: 11. Januar 1854 USA

<47>

Bischofsheimer, Leopold (BISHOPSHEIMER) (isr) * 27. Oktober 1840 in Gemmingen + 27. April 1916 in New York City, New York (Manhattan), New York, USA

Vater: Bischofsheimer, Hajum * etwa 1800 in Gemmingen + 30. November 1862 in Bamberg (Lungenentzündung) -

Mutter: Sinsheimer, Jette * 1807 in Neidenstein + 30. Januar 1885 in Gemmingen

Beruf: Kaufmann, Bürger Gemmingen Auswanderung: 11. September 1882 USA

oo 16. Juli 1867 Gemmingen

Dührenheimer, Sophie^[2] (isr) * 16. Dezember 1843 in Neidenstein + 2. Januar 1918 in New York City, New York (Manhattan), New York, USA

Vater: Dührenheimer, Sadok Löw (Zadok) * 19. März 1816 - Mutter: Oppenheimer, Marianne (oo Marie, Mina, Amalie) * 10. September 1817 <64>

Auswanderung: 1886 USA

Kind(er):

1. Bischofsheimer, Anna (isr) * 19. August 1868 in Gemmingen + 29. März 1944 in New York (Manhattan), New York, USA Notiz: oo Leo STEIN
2. Bischofsheimer, Heinrich (Henry)^[2] (isr) * 1. August 1869 in Neidenstein oo Dührenheimer, Alice <48>
3. Bischofsheimer, Bitty^[2] (isr) * 22. Oktober 1870 in Neidenstein + 1890 in New York, USA
4. Bischofsheimer, Mina (+Mathilda)^{[2] [4] [5]} (isr) * 12. Juli 1872 in Neidenstein + 27. März 1873 in Neidenstein

<48>

Bischofsheimer, Heinrich (Henry)^[2] (isr) * 1. August 1869 in Neidenstein + 1957 in New York, USA

Vater: Bischofsheimer, Leopold (BISHOPSHEIMER) * 27. Oktober 1840 - Mutter: Dührenheimer, Sophie * 16. Dezember 1843 <47>

Notiz: Geburt in Gemmingen und Neidenstein eingetragen Auswanderung: 1884 USA

oo 26. Oktober 1902 New York City, New York (Manhattan), New York, USA

Dührenheimer, Alice (isr) * errechnet 1882 + 1972 in New York City, Kings (Brooklyn), New York, USA

Vater: Dührenheimer, Ludwig * 31. Dezember 1847 - Mutter: Mayer, Wilhelmine * 3. September 1852 <70>

Auswanderung: 1901 USA

Kind(er):

1. Bischofsheimer, Helen A (isr) * 19. August 1903 in New York (Manhattan), New York, USA + 17. Juni 1996 Notiz: oo 25.05.1926 Manhattan Theodore REHS
2. Bischofsheimer, Leonard Louis (isr) * 20. August 1909 in New York (Manhattan), New York, USA + 1. Januar 1952 in New York (Manhattan), New York, USA

<Blum>

<49>

Blum, Aaron Wolf (isr) * 28. April 1848 in Hochhausen, Haßmersheim + 11. September 1912 in Mannheim

Vater: Blum, Lazarus * 1785 in Hochhausen, Haßmersheim + 19. März 1868 in Hochhausen, Haßmersheim - Mutter:

Wertheimer, Sara * 1818 in Neuenkirchen + 18. Juli 1852 in Hochhausen, Haßmersheim

Beruf: Kaufmann Mannheim

oo 5. November 1872 Neidenstein^[3]

Münzesheimer, Emma (isr) * 17. Dezember 1849 in Leutershausen + 1. September 1920 in Mannheim

Vater: Münzesheimer, Moses * 25. November 1817 - Mutter: Oppenheimer, Jette (+ Henriette) * 3. Januar 1821 <321>

Beruf: Kleidermacherin

Kind(er):

1. Blum, Ludwig (isr) * 20. Februar 1873 in Mannheim + 20. Februar 1899 in Mannheim
2. Blum, Gustav (isr) * 13. September 1874 in Mannheim + 13. September 1945 in Theresienstadt Notiz: oo 21.07.1914 MA Angela Albertine BISSON
3. Blum, Selma (isr) * 9. April 1875 in Mannheim + 10. Oktober 1918 in Mannheim Notiz: oo 18.10.1900 MA Richard HOFFMANN
4. Blum, Daniel Robert (isr) * 13. Februar 1877 in Mannheim + 21. März 1940 in Mannheim
5. Blum, Max (isr) * 13. September 1878 in Mannheim
6. Blum, Rosa (isr) * 11. Juni 1880 in Mannheim + 23. März 1919 in Hamburg Notiz: oo 14.09.1909 Käfetal Hermann Elard KUHLMANN
7. Blum, Paula (isr) * 26. November 1885 in Mannheim + 23. Juli 1886 in Mannheim
8. Blum, Fritz (isr) * 18. September 1887 in Mannheim + 20. Juni 1933 in Mannheim

<Bodenheimer>

<50>

Bodenheimer, Aaron (isr) * 8. Januar 1840 in Waibstadt + 23. Dezember 1896 in Waibstadt

Vater: Bodenheimer, Baruch * 12. Juli 1811 in Waibstadt + 12. Mai 1883 in Waibstadt Beruf: Schutzbürger Waibstadt, Metzgermeister - Mutter: Ettlinger, Eva Johanna (Henne) * 1812 in Diedelsheim + 15. September 1873 in Waibstadt

Beruf: Bürger Waibstadt, Handelsmann Waibstadt

oo 18. Januar 1865 Waibstadt

Engel, Babet (# Babette Berle)^[2] (isr) * 11. Juli 1837 in Neidenstein + 19. Februar 1869 in Waibstadt

Vater: Engel, Wolf (# Benjamin Wolf ben Moses) * 13. Oktober 1793 - Mutter: Rieser, Wilhelmine (Mina, # Wilhelmine Merle bat Bernhard, irrtümlich auch Kiefer) * errechnet 1808 <86>

Kind(er):

1. Bodenheimer, Alexander (isr) * 12. März 1865 in Waibstadt + 31. Dezember 1941 in Rebecedou, Toulouse, Frankreich Notiz: oo um 1892 Fanny Levy
2. Bodenheimer, Mathilde (isr) * 16. April 1866 in Waibstadt + 13. Juli 1923 in New York (Manhattan), New York, USA Notiz: oo 29.05.1892 Manhattan Felix GOLDBACH Auswanderung: 1881 USA
3. Bodenheimer, Moritz (isr) * 28. November 1867 in Waibstadt + 18. Juni 1900 in Altona, Hamburg Notiz: oo Julie WOLFF (geschieden)

<51>

Bodenheimer, Bernhard Baruch^[5] (isr) * 21. März 1851 in Waibstadt + 4. Dezember 1922 in Waibstadt

Vater: Bodenheimer, Isaak * 16. Januar 1813 in Waibstadt + 10. Mai 1893 in Waibstadt Beruf: Schutzbürger, Handelsmann - Mutter: Wolfsbrück, Sophie Süßche * 30. Oktober 1816 in Baiertal, Wiesloch + 31. Mai 1860 in Waibstadt

Beruf: Handelsmann, Metzger

oo 1. Mai 1877 Neidenstein^[3]

Friedberger, Adelheid^[2] ^[5] (isr) * 27. September 1850 in Neidenstein + 1936 in Waibstadt

Vater: Friedberger, Götsch haLevi (# haLevi Götz) * 21. Oktober 1806 - Mutter: Eisenmann, Helena (# Hannchen Hefle) * 23. Juni 1808 <111>

weitere Familie/n: <115>

Kind(er):

1. Bodenheimer, Adolf (isr) * 23. Oktober 1878 in Waibstadt + 29. Mai 1960 in New York City Notiz: oo Herta GUGGENHEIM
2. Bodenheimer, Ludwig (Louis) (isr) * 25. November 1879 in Waibstadt + 23. November 1973 in New York City Notiz: oo Bertha SCHÖNEMANN
3. Bodenheimer, Sigmund^[4] ^[5] (isr) * 11. Oktober 1881 in Waibstadt + 22. Februar 1888 in Neidenstein
4. Bodenheimer, Hermann (isr) * 3. September 1883 in Waibstadt + 27. Dezember 1951 in New York City Notiz: oo Paula WERTHEIMER
5. Bodenheimer, Gustav (isr) * 22. April 1885 in Waibstadt + 19. April 1916 in Verdun
6. Bodenheimer, Selma^[2] (isr) * 9. Juni 1889 in Neidenstein + 11. September 1936 in Feuerbach, Stuttgart Notiz: oo Gustav GUGGENHEIM

<Bravmann>

<52>

Bravmann, Benjamin (isr) * 16. Mai 1875 in Unteraltertheim, Altertheim + nach 7. März 1944 in KZ Auschwitz (Schoa)

Vater: Bravmann, Samuel + vor 1923 Beruf: Viehhändler - Mutter: Weinschenk, Berta * 25. Januar 1858 in Windsbach + 23. Juni 1923 in Wittelshofen

Beruf: Israelitischer Religionslehrer zwischen 1904 und 1910 Neidenstein, Israelitischer Religionslehrer nach 1910 Bruchsal oo etwa 1903

Fleischmann, Mathilde (isr) * 31. Oktober 1878 in Krautheim + 27. Januar 1938 in Frankfurt a. M.

Wohnort: Bruchsal

Kind(er):

1. Bravmann, Else^[2] ^[4] (isr) * 25. September 1904 in Neidenstein + 13. Oktober 1904 in Neidenstein
2. Bravmann, Max (Moshe)^[2] (isr) * 18. April 1906 in Neidenstein 1oo Bodenheimer, Jeanette Irma (Yafa) <54>
3. Bravmann, Lea Kore (isr) * 13. Februar 1913 in Bruchsal + 21. Januar 1997 in Israel 1oo Kupfer, David

<53>

Bravmann, Jakob (isr) * 13. Januar 1889 in Unteraltertheim, Altertheim + 24. April 1964 in Orange, Essex, New Jersey, USA

Vater: Bravmann, Samuel + vor 1923 Beruf: Viehhändler - Mutter: Weinschenk, Berta * 25. Januar 1858 in Windsbach + 23. Juni 1923 in Wittelshofen

Beruf: Israelitischer Religionslehrer zwischen 1910 und 1920 Neidenstein, Kantor zwischen 1920 und 1938 Konstanz

Auswanderung: 16. August 1938 USA

oo 24. Juni 1912 Neidenstein, Trauzeugen: Beni Jakob Kaufmann 30 J, Abraham Bravmann Kaufmann 29 J^[3]

Jakob, Flora^[2] (isr) * 13. Dezember 1889 in Neidenstein + 26. Februar 1956 in Newark, Essex, New Jersey, USA

Vater: Jakob, Liebmann (# JACOB Liebmann Elieser ben Aron, Lippmann) * 11. Oktober 1849 - Mutter: Fleischer, Friederike * 3. Mai 1852 <178>

Auswanderung: 16. August 1938 USA

Kind(er):

1. Bravmann, Siegbert^[2] (isr) * 10. April 1913 in Neidenstein 1oo Rice, Eunice <55>
2. Bravmann, Beate (Bea, Beatrice) (isr) * 13. September 1927 in Konstanz + 21. Mai 2022 Auswanderung: 16. August 1938 USA 1oo Juni 1952 Newark, Essex, New Jersey, USA - Mühlfelder, Ludwig Jakob * 13. Juni 1924 in Suhl + 9. Januar 2004 in Livingston, Essex, New Jersey, USA

<54>

Bravmann, Max (Moshe)^[2] (isr) * 18. April 1906 in Neidenstein + 21. Dezember 1984 in Israel

Vater: Bravmann, Benjamin * 16. Mai 1875 - Mutter: Fleischmann, Mathilde * 31. Oktober 1878 <52>

oo 18. Dezember 1936

Bodenheimer, Jeanette Irma (Yafa) (isr) * 4. April 1908 in Bretten + 13. Juli 1982 in Israel

Kind(er):

1. Bravmann, Ernst (Efraim) (isr) * 1938
2. Bravmann, Benjamin (isr) * 17. Dezember 1946

<55>

Bravmann, Siegbert^[2] (isr) * 10. April 1913 in Neidenstein + 21. August 1997 in Amherst, Hampshire, Massachusetts, USA

Vater: Bravmann, Jakob * 13. Januar 1889 - Mutter: Jakob, Flora * 13. Dezember 1889 <53>

Auswanderung: 1933 USA

oo Mai 1950 South Orange, Essex, New Jersey, USA

Rice, Eunice (isr) * 10. April 1916 in Newark, Essex, New Jersey, USA + 15. März 2004 in Massachusetts, USA

Kind(er):

1. Bravmann, Peter A (isr) * Juni 1953

<Buttenwieser>

<56>

Buttenwieser, Samuel (isr) * 3. November 1868 in Ulm + 23. September 1925 in Ulm

Vater: Buttenwieser, Hermann * 23. Juli 1834 in Hürben, Giengen + 10. Oktober 1893 Beruf: Kaufmann - Mutter: Mayer, Bertha * 19. September 1839 in Ichenhausen + 8. Juli 1920 in Ulm

Beruf: Kaufmann

oo 9. Januar 1903 Neidenstein^[3]

Eisenmann, Selma^[2] (isr) * 28. September 1881 in Neidenstein

Vater: Eisenmann, Daniel Eisig haLevi (* EISEMANN # EISENMANN Daniel Gedalja ben Menachem) * 27. September 1843 - Mutter: Pforzheimer, Mina (# Mina Mirjam) * 18. September 1839 <79>

Kind(er):

1. Buttenwieser, Fanny Hermine (isr) * 16. November 1903 in Ulm Auswanderung: 1945 Palästina
2. Buttenwieser, Harry (isr) * 1906 in Ulm

<Carlebach>

<57>

Carlebach, Moritz (isr) * 18. Oktober 1879 in Stuttgart + 29. März 1939 in Frankfurt a. M. (erhängen)

Vater: Carlebach, Nathan * 31. Mai 1844 in Heildelshheim, Bruchsal + 29. April 1914 in Frankfurt a. M. Beruf: Kaufmann - Mutter: Schwab, Gitl genannt Lina * 6. Mai 1857 in Rimpar + 18. November 1922 in Frankfurt a. M.

oo 15. April 1912 Landau

Runkel, Sophie Bertha (zwangsweise Name nach 1939 Sara)^[2] (isr) * 17. August 1887 in Neidenstein + zwischen 1942 und 1943 in Polen (Schoa)

Vater: Runkel, Emanuel (Max) * 12. Januar 1853 - Mutter: Weis, Johanna * errechnet 1858 <383>

Wohnort: 1942 Frankfurt a. M., 8. Mai 1942 Ghetto Izbica

Kind(er):

1. Carlebach, Emil Nathan (isr) * 10. Juli 1914 in Frankfurt a. M. + 9. April 2001 in Frankfurt a. M. Notiz: oo Ursula Siewert
2. Carlebach, Lina Liese (Liesel) (isr) * 13. Dezember 1923 in Frankfurt a. M. Notiz: oo 01.03.1947 F/M Arnold James EDWARDS

<Cohen>

<58>

Cohen, Kalmann K (isr) * 10. Mai 1867 in Deutschland + 11. Mai 1960 in Philadelphia, Philadelphia, Pennsylvania, USA

Vater: Cohen, Lipman * errechnet 20. Oktober 1828 in Deutschland + 6. Februar 1907 in Philadelphia, Philadelphia, Pennsylvania, USA - Mutter: , Miriam * 1. Mai 1826 in Deutschland + 31. Januar 1910 in Philadelphia, Pennsylvania,

USA

oo 18. April 1906 Philadelphia, Philadelphia, Pennsylvania, USA

Bamberger, Rosa^[2] (isr) * 11. Juni 1879 in Neidenstein + 4. August 1946 in Philadelphia, Philadelphia, Pennsylvania, USA

Vater: Bamberger, Isaac * 3. Januar 1836 - Mutter: Türkheimer, Malchen (DÜRKHEIMER) * 11. Juli 1836 <26>

Auswanderung: 26. September 1901 USA

Kind(er):

1. Cohen, Charles (Charlie) (isr) * 31. Dezember 1906 in Philadelphia, Pennsylvania, USA + 30. Juni 1983 Notiz: oo Carrie HIRSCH
2. Cohen, Melvin (isr) * 25. Oktober 1909 in Philadelphia, Pennsylvania, USA + 14. Dezember 1930
3. Cohen, Irvin (Nunckie) * 29. März 1915 in Pennsylvania, USA + 14. Oktober 1997

<Coshland>

<59>

Coshland, Leopold (isr) * errechnet 1822 in Ichenhausen + 26. Februar 1860 in New York City, Kings (Brooklyn), New York, USA

oo vor 1845

, Sarah (isr) * errechnet 1813 in Neidenstein + 3. Februar 1886 in New York City, Kings (Brooklyn), New York, USA

Notiz: 1855 36 J 1870 50 J 1880 64 J 1886 73 J Auswanderung: vor 1845 USA

Kind(er):

1. Coshland, Henry (isr) * errechnet 1845 in New York, USA
2. Coshland, Gilbert (isr) * errechnet 1848 in New York, USA + 1. August 1916 in New York (Manhattan), New York, USA Notiz: oo 1875 Manhattan Josephine DENZER
3. Coshland, Abraham (isr) * errechnet 1850 in New York, USA + 1. März 1903 in New York (Manhattan), New York, USA Notiz: oo 1884 Rose BORNSTEIN/CHILDS

<Dellheim>

<60>

Dellheim, Siegmund (isr) * 2. Juli 1856 in Mutterstadt + 1. Juli 1937 in Frankenthal/Pfalz

Vater: Dellheim, Abraham * 26. April 1821 in Mutterstadt + 15. Dezember 1886 in Mutterstadt - Mutter: Schulz, Magdalena Sprinz * 3. Mai 1823 in Staudernheim + 5. April 1898 in Mutterstadt

Beruf: Handelsmann

oo 20. Februar 1883 Mutterstadt

Jakob, Fanny^[2] (isr) * 17. März 1856 in Neidenstein + 18. Februar 1929 in Mutterstadt

Vater: Jakob, Aaron * 25. April 1818 - Mutter: Friedberger, Hendle * 18. September 1820 <171>

Kind(er):

1. Dellheim, Nathan (isr) * 23. September 1883 in Mutterstadt + 17. November 1920 in Mutterstadt
2. Dellheim, Ludwig (Louis) (isr) * 12. November 1884 in Mutterstadt + 1. April 1957 in Chicago, Cook, Illinois, USA Notiz: oo Isabel B MARX
3. Dellheim, Rosa (Rose) (isr) * 17. Dezember 1887 in Mutterstadt + August 1977 in Kings (Brooklyn), New York, USA Notiz: ledig
4. Dellheim, Abraham (isr) * 8. November 1889 in Mutterstadt + 25. Januar 1890 in Mutterstadt
5. Dellheim, Johanna (isr) * 29. Juni 1891 in Mutterstadt + 20. Oktober 1942 in KZ Auschwitz Notiz: oo Leon SUNDELOWITZ
6. Dellheim, Alma (isr) * 19. Juni 1893 in Mutterstadt Notiz: oo Jacques Herbert USCIER Auswanderung: 1909 USA
7. Dellheim, Jakob (isr) * 3. Juli 1895 in Mutterstadt + etwa 1957 in Chicago, Cook, Illinois, USA Notiz: oo Hedwig MARX
8. Dellheim, Arthur (isr) * 10. August 1899 in Mutterstadt + September 1966 in Evanston, Cook, Illinois, USA Notiz: oo Helen ROSENFELD

<Dreyfuß>

<61>

Dreyfuß, Tobias (isr) * 29. März 1804 in Speyer + 27. November 1872 in Speyer

Vater: Dreyfuß, Joseph - Mutter: Mayer, Rosina

Beruf: Handelsmann

oo 9. April 1866 Speyer

Westheimer, Zerla^[2] (isr) * 18. Juli 1816 in Neidenstein + 30. November 1885 in Mannheim

Vater: Westheimer, Marx Aron (# Mordechai ben Aron, + WESTHEIMER) * 29. April 1780 - Mutter: Pfeifer, Rebekka * 17. Januar 1792 <444>

weitere Familie/n: <281>

<Dührenheimer>

<62>

Dührenheimer, Zadok Löb (# Zadok Arje)^{[4] [5]} (isr) * errechnet 1757 in Neidenstein + 11. Oktober 1814 in Neidenstein

Vater: , Abraham

Beruf: Schutzbürger, Handelsmann Notiz: 1796 Löw 1809 Sadoch Löb 58J Wohnort: Haus 71 1796 Neidenstein

oo etwa 1786

Westheimer, Zerle Sara^{[4] [5]} (isr) * errechnet 1765 + 19. Januar 1839 in Neidenstein

Vater: Westheimer, Aron Marx (# WESTHEIMER Aron ben Mordechai Marx) * 7. März 1736 - Mutter: Izig, Frommet (# Frumet bat Isaac) * 11. April 1747 <441>

Notiz: 1819 Zerle Witwe

Kind(er):

1. Dührenheimer, Abraham Zadok (# Abraham ben Zadok Arje)^{[4] [5]} (isr) * 12. November 1789 in Neidenstein 1oo Griesheimer, Bela Babette <63>

2. Dührenheimer, Marx Mordechai^{[4] [5]} (isr) * Januar 1791 in Neidenstein + 29. Juni 1825 in Neidenstein
3. Dührenheimer, Treinle (isr) * etwa 1792 in Neidenstein + 8. Juni 1842 in Baiertal, Wiesloch 1oo 15. Januar 1817 Baiertal, Wiesloch - Wolfsbrück, Emanuel * etwa 1788 in Baiertal, Wiesloch + 17. Juni 1853 in Baiertal, Wiesloch Beruf: Vorsteher des Synagogenrats
4. Dührenheimer, Clara^{[4] [5]} (isr) * errechnet 1799 in Neidenstein + 28. April 1846 in Neidenstein
5. Dührenheimer, Carolina^[5] (isr) * errechnet 1799 in Neidenstein + 3. November 1845 in Waibstadt 1oo etwa 1828 - Bodenheimer, Isaak * Dezember 1799 in Waibstadt + 25. Februar 1881 in Waibstadt Beruf: Schutzbürger, Kleinhändler

<63>

Dührenheimer, Abraham Zadok (# Abraham ben Zadok Arje)^{[4] [5]} (isr) * 12. November 1789 in Neidenstein + 23. Mai 1854 in Neidenstein

Vater: Dührenheimer, Zadok Löb (# Zadok Arje) * errechnet 1757 - Mutter: Westheimer, Zerle Sara * errechnet 1765 <62>
Beruf: (Schutz)Bürger, Handelsmann, Kaufmann, Krämer, Synagogenrat Notiz: 1815 Abraham Zadock A. Dührenheimer 12. XI. 1789 Chandler 1819 Abraham Dürnheimer oo etwa 1815

Griesheimer, Bela Babette^{[4] [5]} (isr) * 15. November 1794 in Heildelsheim, Bruchsal + 26. September 1864 in Neidenstein Notiz: 1815 Bela 15. XI. 1794

Vater: Griesheimer, Liebmann * errechnet 1761 + 13. Dezember 1838 in Heildelsheim, Bruchsal - Mutter: Moses, Fanny * etwa 1767 + etwa 1805

Kind(er):

1. Dührenheimer, Sadok Löw (Zadok)^[2] (isr) * 19. März 1816 in Neidenstein 1oo Oppenheimer, Marianne (oo Marie, Mina, Amalie) <64>
2. Dührenheimer, Veist (# Feist)^[2] (isr) * 6. Januar 1818 in Neidenstein 1oo Oppenheimer, Wihelmine (# Mina) <65>
3. Dührenheimer, Marx^{[2] [4]} (isr) * 1. November 1819 in Neidenstein + 17. Mai 1821 in Neidenstein
4. Dührenheimer, Aaron Machul^[2] (isr) * 12. Oktober 1821 in Neidenstein Beruf: Kaufmann Auswanderung: 1850 USA
5. Dührenheimer, Fromet^[2] (isr) * 12. Oktober 1821 in Neidenstein + 26. Juni 1822 in Heildelsheim, Bruchsal
6. Dührenheimer, Schanet (# Jeanette Schönle)^{[2] [4] [5]} (isr) * 21. Oktober 1823 in Neidenstein 1oo Mayer, Herz (oo MAIER, # MAIER Herz ben Liebmann, jung 1850) <284>
7. Dührenheimer, Babet^[2] (isr) * 21. Oktober 1823 in Neidenstein
8. Dührenheimer, Moses (DERNHAM)^[2] (isr) * 26. September 1825 in Neidenstein 1oo Bamberger, Vogel (Fanny, Fanni) <66>
9. Dührenheimer, Emanuel^[2] (isr) * 4. Januar 1828 in Neidenstein Beruf: Kaufmann Auswanderung: 1850 USA
10. Dührenheimer, Falk (# Frederick DERNHAM, Fritz, Fred)^[2] (isr) * 31. Juli 1829 in Neidenstein 1oo Bamberger, Sarah (bei Auswanderung: Sophie) <67>
11. Dührenheimer, Leopold^[2] (isr) * 19. Oktober 1832 in Neidenstein 1oo Neumann, Hanna (# Henriette) <68>

<64>

Dührenheimer, Sadok Löw (Zadok)^[2] (isr) * 19. März 1816 in Neidenstein + 10. Oktober 1876 in Heidelberg

Vater: Dührenheimer, Abraham Zadok (# Abraham ben Zadok Arje) * 12. November 1789 - Mutter: Griesheimer, Bela Babette * 15. November 1794 <63>

Beruf: (Schutz)Bürger, Handelsmann, Kaufmann, Synagogenrat oo 30. Juni 1841 Waibstadt^[3]

Oppenheimer, Marianne (oo Marie, Mina, Amalie)^[2] (isr) * 10. September 1817 in Neidenstein + 14. November 1887 in Heidelberg

Vater: Oppenheimer, Wolf Benjamin Isaac (# Benjamin Wolf ben Isaak Seckel oo Karoline) * errechnet 1777 - Mutter: Machul, Mina Michal (# Mina Michle, Michal, JACOB, MACHOL, Mechle) * errechnet 1778 <329>

Kind(er):

1. Dührenheimer, Wolf (#Adolph Benjamin ben Zadik Arje)^{[2] [4] [5]} (isr) * 22. Juni 1842 in Neidenstein 1oo Lorch, Regina Rachel <69>
2. Dührenheimer, Sophie^[2] (isr) * 16. Dezember 1843 in Neidenstein 1oo Bischofsheimer, Leopold (BISHOPSHEIMER) <47>
3. Dührenheimer, Ludwig^[2] (isr) * 31. Dezember 1847 in Neidenstein 1oo Mayer, Wihelmine <70>
4. Dührenheimer, Karoline^[2] (isr) * 28. August 1855 in Neidenstein 1oo Ledermann, Marx <247>

<65>

Dührenheimer, Veist (# Feist)^[2] (isr) * 6. Januar 1818 in Neidenstein + 6. November 1878 in Mannheim

Vater: Dührenheimer, Abraham Zadok (# Abraham ben Zadok Arje) * 12. November 1789 - Mutter: Griesheimer, Bela Babette * 15. November 1794 <63>

Beruf: (Schutz)Bürger, Handelsmann, Kaufmann Notiz: nach 1840 Feiß Dührenheimer oo 11. Dezember 1848 Sinsheim^[3]

Oppenheimer, Wihelmine (# Mina)^[2] (isr) * 13. August 1824 in Neidenstein + 29. Juni 1906 in Mannheim

Vater: Oppenheimer, Wolf Benjamin Isaac (# Benjamin Wolf ben Isaak Seckel oo Karoline) * errechnet 1777 - Mutter: Machul, Mina Michal (# Mina Michle, Michal, JACOB, MACHOL, Mechle) * errechnet 1778 <329>

Kind(er):

1. Dührenheimer, Adolf^[2] (isr) * 30. Juni 1849 in Neidenstein 1oo Süßmann, Johanna <71>
2. Dührenheimer, Zacharias (nach 14.05.1887 Sigmund)^[2] (isr) * 13. September 1851 in Neidenstein 1oo Schwab, Emma <72>
3. Dührenheimer, Abraham (nach 11.01.1879 Albert), Titel: Dr jur^[2] (isr) * 24. August 1856 in Neidenstein 1oo Wolf, Johanna <73>

<66>

Dührenheimer, Moses (DERNHAM)^[2] (isr) * 26. September 1825 in Neidenstein + 25. September 1885 in Chicago, Cook, Illinois, USA

Vater: Dührenheimer, Abraham Zadok (# Abraham ben Zadok Arje) * 12. November 1789 - Mutter: Griesheimer, Bela Babette * 15. November 1794 <63>

Beruf: Schutzbürger, Handelsmann, Metzgermeister Auswanderung: 1854 USA

oo 24. August 1852 Sinsheim^[3]

Bamberger, Vogel (Fanny, Fanni)^[2] (isr) * 5. Februar 1830 in Neidenstein + 15. März 1904 in Chicago, Cook, Illinois, USA

Vater: Bamberger, Moses Löw * 1801 - Mutter: Wertheimer, Barbara Bayerle (# Babette Bejerle bat Isaak) * etwa 1807 <18>

Auswanderung: 1854 USA

Kind(er):

1. Dernham, Ella (isr) * errechnet 1864 in Illinois, USA + 24. Februar 1937 in Alameda, California, USA Notiz: oo 05.10.1887 Frank Cahn
2. Dernham, Belle (isr) * errechnet 1868 in Princeton, Bureau, Illinois, USA + 22. März 1956 in New York (Manhattan), New York, USA Notiz: oo 26.07.1888 Chicago Louis Strauss
3. Dernham, Hart (isr) * 18. September 1872 in Princeton, Bureau, Illinois, USA + November 1958 in Dade, Florida, USA Notiz: oo 28.07.1895 Cook County Ella M Holden

<67>

Dührenheimer, Falk (# Frederick DERNHAM, Fritz, Fred)^[2] (isr) * 31. Juli 1829 in Neidenstein + 17. Januar 1908 in San Francisco, San Franzisco, California, USA

Vater: Dührenheimer, Abraham Zadok (# Abraham ben Zadok Arje) * 12. November 1789 - Mutter: Griesheimer, Bela Babette * 15. November 1794 <63>

Auswanderung: 15. August 1850 USA Beruf: Clothing Merchant 1870 Princeton, Bureau, Illinois, USA

oo 30. Juli 1855 Sandusky, Ohio, USA

Bamberger, Sarah (bei Auswanderung: Sophie)^[2] (isr) * 8. Dezember 1831 in Neidenstein + 28. März 1879 in Princeton, Bureau, Illinois, USA

Vater: Bamberger, Moses Löw * 1801 - Mutter: Wertheimer, Barbara Bayerle (# Babette Bejerle bat Isaak) * etwa 1807 <18>

Auswanderung: 15. November 1853 USA

Kind(er):

1. Dernham, Albert (isr) * 20. Januar 1856 in Fremont, Sandusky, Ohio, USA + 12. Juli 1916 in San Francisco, San Franzisco, California, USA Notiz: oo Rachel ROSENBAN
2. Dernham, Henry (isr) * 23. September 1857 in Fremont, Sandusky, Ohio, USA + 20. Januar 1916 in San Francisco, San Franzisco, California, USA Notiz: oo Laura ROSENHAND
3. Dernham, Bertha (isr) * errechnet 1864 in Princeton, Bureau, Illinois, USA + 29. Juni 1914 in San Mateo, San Mateo, California, USA Notiz: oo William (Wolfe) KAUFMANN

<68>

Dührenheimer, Leopold^[2] (isr) * 19. Oktober 1832 in Neidenstein

Vater: Dührenheimer, Abraham Zadok (# Abraham ben Zadok Arje) * 12. November 1789 - Mutter: Griesheimer, Bela Babette * 15. November 1794 <63>

Beruf: (Schutz)Bürger Mannheim, Handelsmann, Kaufmann Auswanderung: November 1896 Belgien

oo 26. Juli 1858 Mosbach^[3]

Neumann, Hanna (# Henriette) (isr) * 9. November 1833 in Nagelsberg, Künzelsau + 21. September 1895 in Mannheim

Vater: Neumann, Hirsch * 4. März 1805 in Nagelsberg, Künzelsau + 9. August 1888 in Künzelsau Beruf: Beisaß Nagelsberg, Künzelsau, Handelsmann - Mutter: Neumann, Hendel * 14. April 1811 in Biringen + 3. Januar 1834 in Nagelsberg, Künzelsau

Kind(er):

1. Dührenheimer, Abraham^{[2] [4]} (isr) * 13. April 1861 in Neidenstein + 20. August 1861 in Neidenstein
2. Dührenheimer, Theodor (David)^[2] (isr) * 7. August 1862 in Neidenstein Auswanderung: November 1896 Belgien, 1904 USA Wohnort: zwischen 1910 und 1919 New York City, Bronx, New York, USA, zwischen 1910 und 1919 New York City, Bronx, New York, USA
3. Dührenheimer, Betty^[2] (isr) * 20. Juni 1869 in Neidenstein 1oo Sasserath, Alfred <384>
4. Dührenheimer, Sigmund Paul (isr) * 27. September 1872 in Heidelberg + 16. März 1952 in Islip, Suffolk, New York, USA Auswanderung: 1904 USA 1oo 4. Juni 1911 New York City, Bronx, New York, USA - Ashheim, Rebecca * 7. Dezember 1884 in New York, USA

<69>

Dührenheimer, Wolf (#Adolph Benjamin ben Zadik Arje)^{[2] [4] [5]} (isr) * 22. Juni 1842 in Neidenstein + 30. Juli 1911 in Neidenstein

Vater: Dührenheimer, Sadok Löw (Zadok) * 19. März 1816 - Mutter: Oppenheimer, Marianne (oo Marie, Mina, Amalie) * 10. September 1817 <64>

Beruf: Bürger, Kaufmann, Manufaktur, Vorsteher des Synagogenrats Wohnort: Haus 25 (Bahnhofstr. 31) 1900 Neidenstein

oo 5. Juli 1871 Ketsch am Rhein^[3]

Lorch, Regina Rache^{[4] [5]} (isr) * 27. September 1849 in Ketsch am Rhein + 4. August 1928 in Neidenstein

Vater: Lorch, Jonas * 6. August 1815 in Ketsch am Rhein + 14. November 1878 in Ketsch am Rhein - Mutter: Kaufmann, Ester Klara * 23. Februar 1820 in Gommersheim + 7. Februar 1882 in Ketsch am Rhein

Kind(er):

1. Dührenheimer, Alfred (zwangsweise Name nach 1939 Israel)^[2] (isr) * 27. August 1872 in Neidenstein 100 Behr, Mathilde (BÄR, zwangsweise Name nach 1939 Sara) <74>

2. Dührenheimer, Elisa^[2] (isr) * 7. Februar 1874 in Neidenstein 100 Kaufmann, Sigmund <234>

<70>

Dührenheimer, Ludwig^[2] (isr) * 31. Dezember 1847 in Neidenstein + 3. Juni 1909 in New York City, New York (Manhattan), New York, USA

Vater: Dührenheimer, Sadok Löw (Zadok) * 19. März 1816 - Mutter: Oppenheimer, Marianne (oo Marie, Mina, Amalie) * 10. September 1817 <64>

Beruf: Kaufmann Auswanderung: 4. September 1901 USA
oo 27. August 1879 Mannheim

Mayer, Wilhelmine (isr) * 3. September 1852 in Frankenthal/Pfalz + 1. Juli 1910 in Frankfurt a. M. (Irrenanstalt)

Vater: Mayer, Sigmund in Philadelphia, Pennsylvania, USA Beruf: Kaufmann - Mutter: Escales, Anna Maria

Kind(er):

1. Dührenheimer, Alice (isr) * errechnet 1882 100 Bischofsheimer, Heinrich (Henry) <48>

<71>

Dührenheimer, Adolf^[2] (isr) * 30. Juni 1849 in Neidenstein + 10. Juli 1920 in Mannheim

Vater: Dührenheimer, Veist (# Feist) * 6. Januar 1818 - Mutter: Oppenheimer, Wihelmine (# Mina) * 13. August 1824 <65>

Beruf: Kaufmann
oo etwa 1887

Süßmann, Johanna (isr) * 28. März 1864 in Tauberbischofsheim + 12. Juli 1920 in Mannheim

Vater: Süßmann, Leopold * 4. März 1833 in Tauberbischofsheim + 19. Januar 1885 in Stuttgart - Mutter: Bühler, Friedericke * 29. Juli 1827 in Karlsruhe + 4. Oktober 1889 in Stuttgart

Kind(er):

1. Dührenheimer, Friedrich Eugen (DUEHREN Frederick) (isr) * 16. Juli 1888 in Mannheim Notiz: oo 24.03.1929 FF/M Franziska (Frances) WEISZ
2. Dührenheimer, Ludwig Anton (isr) * 6. September 1889 in Mannheim + 11. August 1959 in Collingswood, New Jersey, USA Notiz: oo Elisabeth (Lisbeth) STERNER
3. Dührenheimer, Anna Friederike (isr) * 24. Januar 1892 in Mannheim + 11. Februar 1916 in Mannheim
4. Dührenheimer, Marie Bertha (isr) * 24. Januar 1892 in Mannheim + 30. Januar 1892 in Mannheim
5. Dührenheimer, Alice Charlotte (isr) * 20. April 1894 in Mannheim + Oktober 1985 in Jamaika, Queens, New York, USA Notiz: oo Max MEYER

<72>

Dührenheimer, Zacharias (nach 14.05.1887 Sigmund)^[2] (isr) * 13. September 1851 in Neidenstein + 16. Mai 1913 in Frankfurt a. M.

Vater: Dührenheimer, Veist (# Feist) * 6. Januar 1818 - Mutter: Oppenheimer, Wihelmine (# Mina) * 13. August 1824 <65>

Beruf: Kaufmann Notiz: keine Kinder bekannt
oo 6. Juni 1888 Mannheim

Schwab, Emma (isr) * 8. Januar 1868 in Mannheim + 31. Dezember 1921 in Mannheim

Vater: Schwab, Elias * 8. September 1826 in Grünstadt + 10. November 1884 in Mannheim - Mutter: Bensinger, Zippora Karoline * 1. April 1836 in Bodersweiler, Kehl + 4. Mai 1920 in Mannheim

<73>

Dührenheimer, Abraham (nach 11.01.1879 Albert), Titel: Dr jur^[2] (isr) * 24. August 1856 in Neidenstein + 8. April 1922 in Mannheim Beruf: Rechtsanwalt

Vater: Dührenheimer, Veist (# Feist) * 6. Januar 1818 - Mutter: Oppenheimer, Wihelmine (# Mina) * 13. August 1824 <65>
oo 18. November 1897 Wiesbaden

Wolf, Johanna (isr) * 24. Mai 1874 in Wiesbaden + 31. Juli 1927 in Wiesbaden

Vater: Wolf, Benjamin * 15. Mai 1845 - Mutter: Carlebach, Mathilde * 19. März 1846

Kind(er):

1. Dührenheimer, Felix Otto (DURHAM), Titel: Dr (isr) * 25. Oktober 1898 in Mannheim + 7. Februar 1977 in San Diego, California, USA Beruf: Neurologe und Psychiater. Mannheim Notiz: oo 14.08.1941 Else HENSCHKE

<74>

Dührenheimer, Alfred (zwangsweise Name nach 1939 Israel)^[2] (isr) * 27. August 1872 in Neidenstein + 20. Januar 1941 in Gurs (Schoa)

Vater: Dührenheimer, Wolf (#Adolph Benjamin ben Zadik Arje) * 22. Juni 1842 - Mutter: Lorch, Regina Rachel * 27. September 1849 <69>

Beruf: Bürger, Kaufmann, Kolonialwarenhandlung, Synagogenrat, Gemeinderat Wohnort: Haus 25 (Bahnhofstr. 31) 1900 Neidenstein, 1931 Neidenstein, 1938 Neidenstein, 1939 Neidenstein, 22. Oktober 1940 Deportation Gurs
oo 12. Februar 1900 Massenbach, Schwaigern

Behr, Mathilde (BÄR, zwangsweise Name nach 1939 Sara) (isr) * 4. Juli 1879 in Massenbach, Schwaigern + 28. September 1965 in New York City, Kings (Brooklyn), New York, USA

Vater: Behr, David Simon * 26. September 1841 in Massenbach, Schwaigern + 20. Februar 1910 in Neidenstein Beruf:
Handelsmann - Mutter: Wimpfheimer, Sophie * 26. April 1844 in Ittlingen + 11. August 1897 in Stuttgart

Beruf: Hausfrau Wohnort: 1939 Neidenstein, 22. Oktober 1940 Deportation Gurs Auswanderung: August 1942 USA

Kind(er):

1. Dührenheimer, Herbert (Harry DUREN)^[2] (isr) * 15. März 1905 in Neidenstein 100 Ledermann, Herta <75>

<75>

Dührenheimer, Herbert (Harry DUREN)^[2] (isr) * 15. März 1905 in Neidenstein + 17. Januar 1980 in Merrick, Nassau, New York, USA

Vater: Dührenheimer, Alfred (zwangsweise Name nach 1939 Israel) * 27. August 1872 - Mutter: Behr, Mathilde (BÄR, zwangsweise Name nach 1939 Sara) * 4. Juli 1879 <74>

Wohnort: Neidenstein Beruf: Kaufmann Auswanderung: 6. Juni 1937 Haifa, Israel, 14. April 1947 USA
oo 21. Juni 1934 Neidenstein, Trauzeugen: Kaufmann Alfred Dührenheimer 62 J, Kaufmann Jakob Ledermann 57 J
Sinsheim^[3]

Ledermann, Herta (isr) * 7. Oktober 1908 in Sinsheim + 20. Juni 1974 in New York City, Kings (Brooklyn), New York, USA

Vater: Ledermann, Jakob * 22. August 1877 in Hoffenheim, Sinsheim Beruf: Kaufmann Wohnort: nach 25. November 1937 Heidelberg Auswanderung: 13. Mai 1940 USA - Mutter: Lion, Hermine * 16. Juli 1880 in Ettenheim Wohnort: nach 25. November 1937 Heidelberg Auswanderung: 13. Mai 1940 USA

Auswanderung: 6. Juni 1937 Haifa, Israel, 14. April 1947 USA

Kind(er):

1. Dührenheimer, Arnold (DUREN) (isr) * 1. Mai 1935 in Heidelberg Notiz: oo 1960 Barbara SEFTON 1939 - Auswanderung: 6. Juni 1937 Haifa, Israel, 14. April 1947 USA
2. Dührenheimer, Gert Arthur (Gerd DUREN) (isr) * 1. Mai 1935 in Heidelberg Notiz: oo 1962 Roberta SCHOEN 1943-2006 Auswanderung: 6. Juni 1937 Haifa, Israel, 14. April 1947 USA

<Eichenwald>

<76>

Eichenwald, Willi (isr) * 30. Mai 1895 in Horstmar, Steinfurt + 17. September 1943 in KZ Auschwitz (Schoa)

Vater: Eichenwald, Samuel * 19. November 1859 in Horstmar, Steinfurt + 14. Juni 1939 in Almelo, Niederlande - Mutter: Weiss, Johanna * 12. Dezember 1864 in Bünde + 7. Juni 1930 in Horstmar, Steinfurt

Beruf: Kaufmann

oo 31. Dezember 1924 Neidenstein, Trauzeugen: Fabrikant Wilhelm Mayer 55 J Heidelberg, Pferdehändler Max Eichenwald 26 J Horstmar^[3]

Oppenheimer, Erna^[2] (isr) * 30. Januar 1904 in Neidenstein + 11. Februar 1997 in New York, USA

Vater: Oppenheimer, Hugo (zwangsweise Name nach 1939 Israel) * 23. September 1874 - Mutter: Mayer, Rosa (zwangsweise Name nach 1939 Sara) * 22. August 1876 <351>

Notiz: Ioo vor 1947 Samuel Semmy Leopold Löw 1892-1972 Wohnort: nach 1935 Holland

Kind(er):

1. Eichenwald, Dieter Harro (isr) * 22. Oktober 1925 in Remscheid + 17. September 1943 in KZ Auschwitz (Schoa)
2. Eichenwald, Klaus Martin (isr) * 27. April 1928 in Remscheid + 17. September 1943 in KZ Auschwitz (Schoa)

<Eisenmann>

<77>

Eisenmann, Menka Benedikt haLevi (# EISEMANN haLevi Menka Marx Menachem ben Benedikt, oo Mendel)^[4]
^[5] (isr) * etwa 1810 in Stebbach, Gemmingen + 6. März 1885 in Neidenstein

Vater: Eisenmann, Benedikt Marx * 1771 in Stebbach, Gemmingen + 28. September 1810 Beruf: Handelsmann - Mutter: Wolf, Madel + vor 18. Juli 1837

Beruf: Schutzbürger, Handelsmann

oo 18. Juli 1837 Waibstadt

Bamberger, Sarah^[2] ^[4] ^[5] (isr) * 13. Februar 1812 in Neidenstein + 19. März 1872 in Neidenstein

Vater: Bamberger, Herz Isaak (# Herz Naftali ben Isaak) * errechnet 1773 - Mutter: Würzweiler, Vogel Fanny (Fegel, Vögle) * errechnet 1781 <14>

Notiz: 1815 Sara 1813

Kind(er):

1. Eisenmann, Benedict^[2] (isr) * 12. Juli 1838 in Stebbach, Gemmingen
2. Eisenmann, Fanny (# EISEMANN)^[2] ^[4] ^[5] (isr) * 14. September 1839 in Stebbach, Gemmingen o/o <78>
3. Eisenmann, Wolf^[2] (isr) * 12. Mai 1841 in Neidenstein Auswanderung: 1866 USA
4. Eisenmann, Daniel Eisig haLevi (* EISEMANN # EISENMANN Daniel Gedalja ben Menachem)^[2] ^[5] (isr) * 27. September 1843 in Neidenstein 1oo Pforzheimer, Mina (# Mina Mirjam) <79>
5. Eisenmann, Malchen (*+ EISEMANN)^[2] ^[4] (isr) * 29. April 1845 in Neidenstein + 21. Mai 1846 in Neidenstein
6. Eisenmann, Regina^[2] (isr) * 28. Januar 1849 in Neidenstein

<78>

Eisenmann, Fanny (# EISEMANN)^[2] ^[4] ^[5] (isr) * 14. September 1839 in Stebbach, Gemmingen + 28. August 1859 in Neidenstein (bei der Entbindung eines unehelichen Kindes)

Vater: Eisenmann, Menka Benedikt haLevi (# EISEMANN haLevi Menka Marx Menachem ben Benedikt, oo Mendel) * etwa 1810 - Mutter: Bamberger, Sarah * 13. Februar 1812 <77>

Kind(er):

1. Eisenmann, Fanny (*+ EISEMANN)^[2] ^[4] (isr) * 28. August 1859 in Neidenstein + 3. September 1859 in Neidenstein

<79>

Eisenmann, Daniel Eisig haLevi (* EISEMANN # EISENMANN Daniel Gedalja ben Menachem)^{[2] [5]} (isr) * 27. September 1843 in Neidenstein + 25. November 1907

Vater: Eisenmann, Menka Bendedikt haLevi (# EISEMANN haLevi Menka Marx Menachem ben Benedikt, oo Mendel) * etwa 1810 - Mutter: Bamberger, Sarah * 13. Februar 1812 <77>

Beruf: Bürger, Handelsmann, Metzger, Schafmakler

oo 2. August 1871 Neidenstein^[3]

Pforzheimer, Mina (# Mina Mirjam)^{[2] [4] [5]} (isr) * 18. September 1839 in Neidenstein + 4. Oktober 1906 in Neidenstein

Vater: Pforzheimer, Nathan * 1800 - Mutter: Strauß, Karoline Gütel (# Gudel Gitel STRAUS) * errechnet 1800 <360>
Kind(er):

1. Eisenmann, Salomon (nach 25.05.1899 Sigmund)^[2] (isr) * 27. Dezember 1868 in Neidenstein 1oo Linz, Helene <81>
2. Eisenmann, Bernhard^[2] (isr) * 24. Dezember 1871 in Neidenstein Wohnort: zwischen 11. Februar 1887 und 24. Februar 1890 Speyer
3. Eisenmann, Moses HaLevi (# EISENMANN haLevi Moses ben Gedalja)^{[2] [5]} (isr) * 27. November 1873 in Neidenstein 1oo Hofmann, Emma <82>
4. Eisenmann, Selma^[2] (isr) * 28. September 1881 in Neidenstein 1oo Buttenwieser, Samuel <56>

<80>

Eisenmann, Aron (EISEMANN) (isr) * 9. November 1868 in Hüffenhardt + 22. Juli 1956 in New York City, New York (Manhattan), New York, USA

Vater: Eisenmann, Salomon * 21. April 1837 in Weiler, Sinsheim + 22. August 1918 - Mutter: Hoffmann, Fanny * 2. September 1837 in Hüffenhardt + 18. September 1925

Wohnort: vor 1934 Siegelsbach Auswanderung: 4. Dezember 1934 USA

oo 13. Oktober 1901 Meckesheim

Jakob, Sophia^[2] (isr) * 8. Februar 1874 in Neidenstein + 17. Mai 1964 in New York City, New York (Manhattan), New York, USA

Vater: Jakob, Jakob I (oo Jacob JACOB) * 23. Juli 1840 - Mutter: Weissenburger, Hindel Hanna (Hannchen) * 7. Juni 1839 <173>

Auswanderung: 15. Juli 1935 USA

Kind(er):

1. Eisenmann, Erna (isr) * 17. Februar 1903 in Siegelsbach + 1. Mai 1985 in Forest Hills, New York, USA Notiz: oo Moses EISEMANN
2. Eisenmann, Ludwig (ESSMAN Louis) (isr) * 3. Mai 1904 in Siegelsbach Notiz: oo 12.10.1930 Manhattan Elsie EISEMANN
3. Eisenmann, Carolina (Lena) (isr) * 24. September 1905 in Siegelsbach + 17. Juni 1993 in Kings (Brooklyn), New York, USA Notiz: oo Siegfried FALKENSTEIN
4. Eisenmann, Hedwig (isr) * 3. Januar 1907 in Siegelsbach + 16. Oktober 1979 in New York City, New York, USA Notiz: oo Irving FLORSHEIM
5. Eisenmann, Berthold (isr) * 4. Juli 1910 in Siegelsbach + 4. September 1986 in New York City, New York, USA Notiz: oo Margot HAUSWIRTH
6. Eisenmann, Bertha (isr) * 27. März 1914 in Siegelsbach + 31. Dezember 2007 in Kings (Brooklyn), New York, USA Notiz: oo 18.03.1937 Manhattan Fred LEHMAN

<81>

Eisenmann, Salomon (nach 25.05.1899 Sigmund)^[2] (isr) * 27. Dezember 1868 in Neidenstein + 9. Januar 1951 in New York City, New York (Manhattan), New York, USA

Vater: Eisenmann, Daniel Eisig haLevi (* EISEMANN # EISENMANN Daniel Gedalja ben Menachem) * 27. September 1843 - Mutter: Pforzheimer, Mina (# Mina Mirjam) * 18. September 1839 <79>

Auswanderung: 1939 USA

oo 14. August 1899 Heidingsfeld

Linz, Helene (isr) * 24. Februar 1874 in Greußenheim + 7. Februar 1964 in New York City, Queens, New York, USA

Vater: Linz, Bernhard Baruch * 16. Januar 1841 in Greußenheim + 29. Juni 1912 in Würzburg - Mutter: Weißmann, Bertha * 24. November 1845 in Altenmuhr, Ansbach + 1. August 1906 in Würzburg

Kind(er):

1. Eisenmann, Kurt (Curt) (isr) * 27. März 1903 in Deutschland + 12. Juni 1972 Notiz: oo Margarethe Josephine KRAMER
2. Eisenmann, Bertha (isr) * 5. April 1907 in Straßburg + 30. Mai 1995 in Jamaika, Queens, New York, USA Notiz: oo Norbert Baer
3. Eisenmann, Hans Joachim (Henry) (isr) * 28. November 1909 in Straßburg + 13. Mai 1990

<82>

Eisenmann, Moses HaLevi (# EISENMANN haLevi Moses ben Gedalja)^{[2] [5]} (isr) * 27. November 1873 in Neidenstein + 10. Februar 1937 in Heidelberg

Vater: Eisenmann, Daniel Eisig haLevi (* EISEMANN # EISENMANN Daniel Gedalja ben Menachem) * 27. September 1843 - Mutter: Pforzheimer, Mina (# Mina Mirjam) * 18. September 1839 <79>

Beruf: Bürger, Schafhalter, Schäfereipächter Wohnort: Haus 32 (Bahnhofstr. 13) 1900 Neidenstein, 1931 Neidenstein

oo 1904 Königshofen

Hofmann, Emma (isr) * 27. September 1876 in Königshofen + 30. November 1938 in Heidelberg (Fenstersturz)

Wohnort: 1938 Neidenstein

Kind(er):

1. Eisenmann, Selma (zwangsweise Name nach 1939 Sara) (isr) * 4. November 1901 in Sindolsheim 1oo Falk, Bernhard (zwangsweise Name nach 1939 Israel) <98>

2. Eisenmann, Martha (zwangsweise Name nach 1939 Sara)^[2] (isr) * 15. November 1908 in Neidenstein 100 Greilsamer, Herbert (GRAY) <128>

<Engel> <83>

Engel, Moses Joseph (# Joseph)^{[4] [5]} (isr) * 13. April 1728 + 6. März 1829 in Neidenstein

Vater: , Joseph

weitere Familie/n: <84> Beruf: Schutzbürger, Israelitischer Lehrer, Vorsänger Notiz: 1815 Moises Joseph 13. IV 1728, Über den im Alter von 104 Jahren gestorbenen Vorsänger Moses Engel (1834) Bericht in den "Eßlinger wöchentlichen Anzeigen" vom 23. Juli 1834 S. 124 über den im Alter von 104 Jahren verstorbenen Neidensteiner Vorsänger Moses Engel: "Alte Leute. Beispiele neuerer Zeit. Zu Neidesheim im Großherzogtum Baden ist anfangs 1829 der Vorsänger Moses Engel in einem Alter von 104 Jahren und 11 Monaten gestorben. Er hinterließ 7 Kinder, von denen (bei seinem Tode) die älteste Tochter 76 und der jüngste Sohn 35 Jahre alt waren. Drei Jahre vor seinem Ende, bei der Hochzeit seines jüngsten Sohnes, stellte er die Braut und die übrigen weiblichen Hochzeitsgäste, worunter auch seine 76jährige Tochter, in einer Reihe, und führte mit jeder einen Tanz auf. - Am letzten langen Tage (= Jom Kippur) genügte er noch, wie jeder andere in der Synagoge, den Vorschriften seiner Religion mit Beten und Fasten. Er war niemals krank."
oo vor 1788

Anselm, Babette (Berla Baruch) (isr)

Kind(er):

1. Engel, Marianne (isr) * 27. Januar 1786 in Neidenstein Notiz: 1815 Marianne 21. I. 1786
2. Engel, Marx Mordechai (# Marx Mordechai ben Moses)^{[4] [5]} (isr) * 1. März 1788 in Neidenstein 100 Hirsch, Jette (# Jette Jitle) <85>
3. Engel, Wolf (# Benjamin Wolf ben Moses)^{[4] [5]} (isr) * 13. Oktober 1793 in Neidenstein 100 Rieser, Wilhelmine (Mina, # Wilhelmine Merle bat Bernhard, irrtümlich auch Kiefer) <86> 200 Schmetzer, Eva <87>

<84>

Engel, Moses Joseph (# Joseph) weitere Familie/n: <83>

oo etwa 1812

Benedikt, Barbara Bala^{[4] [5]} (isr) * 27. Juni 1747 + 9. April 1828 in Neidenstein

Notiz: 1815 Berle 27. VI. 1747

<85>

Engel, Marx Mordechai (# Marx Mordechai ben Moses)^{[4] [5]} (isr) * 1. März 1788 in Neidenstein + 20. Juli 1871 in Neidenstein

Vater: Engel, Moses Joseph (# Joseph) * 13. April 1728 - Mutter: Anselm, Babette (Berla Baruch) <83>

Beruf: (Schutz)Bürger, Kaufmann, Krämer, Warenhändler, Lumpensammler Notiz: 1815 Marx 1. III. 1788

oo 4. August 1819 Neidenstein^[3]

Hirsch, Jette (# Jette Jitle)^{[4] [5]} (isr) * etwa 1793 in Stein am Kocher + 24. Februar 1865 in Neidenstein

Vater: Hirsch, Jakob + vor 4. August 1819 Beruf: Schutzbürger Stein am Kocher - Mutter: Abraham, Jendel Kendel

Kind(er):

1. Engel, Bräunle^[2] (isr) * 12. Februar 1821 in Neidenstein
2. Engel, Jakob Hirsch^[2] (isr) * 1. März 1823 in Neidenstein 100 Gross, Hanna Levi (Hanchen, Johanna) <88>
3. Engel, Benedikt (genannt Rechel, # ENGEL Benedikt Baruch ben Mordechai)^{[2] [5]} (isr) * 12. September 1824 in Neidenstein 100 Pforzheimer, Regina <89>

<86>

Engel, Wolf (# Benjamin Wolf ben Moses)^{[4] [5]} (isr) * 13. Oktober 1793 in Neidenstein + 7. März 1877 in Neidenstein

Vater: Engel, Moses Joseph (# Joseph) * 13. April 1728 - Mutter: Anselm, Babette (Berla Baruch) <83>

weitere Familie/n: <87> Beruf: Schutzbürger, Handelsmann, Buchhändler, Schacherjude (von jiddisch sacher=handeln) Notiz: 1815 Wolf 13. X. 1793 1819 Wolf Moses

oo 6. September 1826 Neidenstein^[3]

Rieser, Wilhelmine (Mina, # Wilhelmine Merle bat Bernhard, irrtümlich auch Kiefer)^{[4] [5]} (isr) * errechnet 1808 in Oberdorf am Ip, Bopfingen + 10. September 1848 in Neidenstein

Vater: Rieser, Bernhard * errechnet Februar 1758 in Oberdorf am Ip, Bopfingen + 26. August 1835 in Oberdorf am Ip, Bopfingen Beruf: Schutzbürger Oberdorf am Ip, Bopfingen - Mutter: Nathan, Sela * 1762 + 1818

Kind(er):

1. Engel, Joseph^[2] (isr) * 20. Juni 1827 in Neidenstein
2. Engel, Hirsch^{[2] [4]} (isr) * 8. Dezember 1828 in Neidenstein + 16. August 1843 in Neidenstein
3. Engel, Moses^{[2] [4]} (isr) * 24. März 1831 in Neidenstein + 7. April 1849 in Neidenstein
4. Engel, Sophia^{[2] [4]} (isr) * 20. Juli 1834 in Neidenstein + 13. Juli 1849 in Neidenstein
5. Engel, Babet (# Babette Berle)^[2] (isr) * 11. Juli 1837 in Neidenstein 100 Bodenheimer, Aaron <50>
6. Engel, Helena^{[2] [4]} (isr) * 27. November 1839 in Neidenstein + 8. Dezember 1855 in Neidenstein
7. Engel, Theresia^{[2] [4]} (isr) * 18. April 1842 in Neidenstein + 28. April 1843 in Neidenstein

8. Engel, Perez^[2] (isr) * 9. Oktober 1845 in Neidenstein
9. Engel, Mariane^[2]^[4] (isr) * 29. Februar 1848 in Neidenstein + 24. Juli 1848 in Neidenstein

<87>

Engel, Wolf (# Benjamin Wolf ben Moses) weitere Familie/n: <86>
oo 30. April 1850

Schmetzer, Eva^[4]^[5] (isr) * etwa 1817 in Krautheim + 9. August 1875 in Neidenstein
Vater: Schmetzer, Isaac * 1761 in Krautheim + 14. Januar 1838 in Krautheim Beruf: Stoffhändler Krautheim - Mutter:
Joseph, Sara * errechnet 1781 in Sennfeld, Adelsheim + 21. Februar 1827 in Krautheim
Kind(er):

1. Engel, Isaak^[2] (isr) * 7. Juni 1851 in Neidenstein 1oo Bamberger, Regina <90>
2. Engel, Benedict^[2] (isr) * 18. Januar 1854 in Neidenstein 1oo Fischel, Anna Regina <91>
3. Engel, Jakob^[2] (isr) * 12. Dezember 1856 in Neidenstein 1oo Eckhardt, Wilhelmine <92>

<88>

Engel, Jakob Hirsch^[2] (isr) * 1. März 1823 in Neidenstein + 12. September 1910 in New York City, Bronx, New York, USA

Vater: Engel, Marx Mordechai (# Marx Mordechai ben Moses) * 1. März 1788 - Mutter: Hirsch, Jette (# Jette Jitle) * etwa 1793 <85>

Beruf: Schutzbürger, Schneidermeister Auswanderung: 1854 USA
oo 11. Juni 1850 Neidenstein^[3]

Gross, Hanna Levi (Hanchen, Johanna) (isr) * 22. Februar 1817 in Altdorf, Ettenheim + zwischen 1880 und 1900 in USA

Vater: Gross, Samuel Levi Beruf: Schutzbürger Altdorf, Ettenheim, Viehhändler - Mutter: Schwab, Sara Levi
Auswanderung: 5. Oktober 1854 USA

Kind(er):

1. Engel, Bertha^[2]^[4] (isr) * 14. März 1851 in Neidenstein + 10. September 1851 in Neidenstein
2. Engel, Sara^[2] (isr) * 15. April 1852 in Neidenstein + 10. März 1944 in New York City, Bronx, New York, USA Notiz: oo Simon Goldsmith Auswanderung: 5. Oktober 1854 USA
3. Engel, Abraham (isr) * 1. September 1853 in Altdorf, Ettenheim + 18. August 1935 in New York (Manhattan), New York, USA Notiz: oo Rebecca Auswanderung: 5. Oktober 1854 USA
4. Engel, Louis (isr) * errechnet 1858 in New York, USA

<89>

Engel, Benedikt (genannt Rechel, # ENGEL Benedikt Baruch ben Mordechai)^[2]^[5] (isr) * 12. September 1824 in Neidenstein + 8. März 1913

Vater: Engel, Marx Mordechai (# Marx Mordechai ben Moses) * 1. März 1788 - Mutter: Hirsch, Jette (# Jette Jitle) * etwa 1793 <85>

Beruf: (Schutz)Bürger, Handelsmann, Kaufmann, Schlossermeister, Flaschner, Kramladen Wohnort: Haus 29 (Bahnhofstr. 6) 1900 Neidenstein

oo 9. September 1856 Neidenstein^[3]

Pforzheimer, Regina^[2]^[4]^[5] (isr) * 29. Januar 1833 in Neidenstein + 20. September 1900 in Neidenstein

Vater: Pforzheimer, Nathan * 1800 - Mutter: Strauß, Karoline Gütel (# Gudel Gitel STRAUS) * errechnet 1800 <360>

Kind(er):

1. Engel, Babette^[2] (isr) * 8. Oktober 1861 in Neidenstein + 13. August 1942 in Ghetto Theresienstadt (Schoa) Wohnort: 1942 Wuppertal, 21. Juli 1942 Ghetto Theresienstadt
2. Engel, Salomo^[2] (isr) * 27. Oktober 1862 in Neidenstein 1oo Hirsch, Luise <93>
3. Engel, Clara^[2] (isr) * 14. September 1864 in Neidenstein 1oo Simon, Emmanuel <394>
4. Engel, Julchen^[2] (isr) * 3. März 1867 in Neidenstein + 16. Januar 1935 in Neidenstein
5. Engel, Karoline^[2] (isr) * 21. Oktober 1869 in Neidenstein + 21. September 1942 in KZ Treblinka (Schoa) Wohnort: 1942 Wuppertal, 21. Juli 1942 Ghetto Theresienstadt
6. Engel, Max^[2] (isr) * 13. Mai 1872 in Neidenstein Auswanderung: 24. Dezember 1887 USA
7. Engel, Moses^[2]^[4] (isr) * 22. Januar 1875 in Neidenstein + 25. Januar 1875 in Neidenstein

<90>

Engel, Isaak^[2] (isr) * 7. Juni 1851 in Neidenstein + zwischen 1900 und 1910 in USA

Vater: Engel, Wolf (# Benjamin Wolf ben Moses) * 13. Oktober 1793 - Mutter: Schmetzer, Eva * etwa 1817 <87>

Beruf: Bürger, Handelsmann Auswanderung: 1883 USA

oo 11. Januar 1877 Neidenstein^[3]

Bamberger, Regina^[2] (isr) * 7. Oktober 1851 in Neidenstein + 2. Januar 1934 in New York City, Queens, New York, USA

Vater: Bamberger, Jesaias Maier * 17. Mai 1812 - Mutter: Bamberger, Sara Sorle * 1812 <22>

Auswanderung: 1883 USA

Kind(er):

- Engel, Willi (William)^[2] (isr) * 12. November 1877 in Neidenstein 1oo Lesser, Bertha <94>
- Engel, Gustav^[2] ^[4] (isr) * 30. September 1878 in Neidenstein + 2. Oktober 1878 in Neidenstein
- Engel, Sophia^[2] ^[4] (isr) * 30. September 1878 in Neidenstein + 30. September 1878 in Neidenstein
- Engel, Julius^[2] (isr) * 30. Januar 1880 in Neidenstein Auswanderung: 1883 USA
- Engel, Moses^[2] (isr) * 17. Mai 1881 in Neidenstein Auswanderung: 1883 USA
- Engel, Emilie^[2] (isr) * 17. Dezember 1882 in Neidenstein Auswanderung: 1883 USA

<91>

Engel, Benedict^[2] (isr) * 18. Januar 1854 in Neidenstein + 19. August 1940 in Karlsruhe
Vater: Engel, Wolf (# Benjamin Wolf ben Moses) * 13. Oktober 1793 - Mutter: Schmetzer, Eva * etwa 1817 <87>
Beruf: Kaufmann, Fabrikant Herxheim bei Landau
oo 13. Mai 1884

Fischel, Anna Regina (isr) * 24. August 1860 in Ingenheim + 1930 in Herxheim bei Landau
Kind(er):

- Engel, Paul Moses (isr) * 25. März 1894 in Herxheim bei Landau + 28. August 1972 in Queens, New York, USA Notiz: oo 15.10.1924 Hagenbach Margareta Anna ELIKAN
- Engel, Helene (isr) * 2. Mai 1900 in Herxheim bei Landau + 31. Oktober 1978 in Würzburg Notiz: oo 1927 Würzburg Heinrich LAUDENSACK

<92>

Engel, Jakob^[2] (isr) * 12. Dezember 1856 in Neidenstein + 16. Dezember 1937 in Steubenville, Jefferson, Ohio, USA

Vater: Engel, Wolf (# Benjamin Wolf ben Moses) * 13. Oktober 1793 - Mutter: Schmetzer, Eva * etwa 1817 <87>
Auswanderung: 1879 USA

oo 5. Oktober 1885 Steubenville, Jefferson, Ohio, USA

Eckhardt, Wilhelmine (isr) * 22. September 1863 in Hannover + 24. April 1941 in Steubenville, Jefferson, Ohio, USA

Kind(er):

- Engel, William Charles (isr) * 29. August 1886 in Steubenville, Jefferson, Ohio, USA + 13. Dezember 1977 in Steubenville, Jefferson, Ohio, USA Notiz: oo Margaret V THOMPSON
- Engel, Eva Flora Lena (isr) * 16. November 1887 in Steubenville, Jefferson, Ohio, USA + 20. September 1888 in Steubenville, Jefferson, Ohio, USA
- Engel, Frank August (isr) * 23. Juli 1889 in Steubenville, Jefferson, Ohio, USA + 2. August 1954 in Weirton, Hancock, West Virginia, USA Notiz: oo Elizabeth Scott JOHNSTON
- Engel, Frieda Wilhelmina (isr) * 2. August 1891 in Steubenville, Jefferson, Ohio, USA + 22. November 1953 in Steubenville, Jefferson, Ohio, USA Notiz: oo Thomas A HEISNER
- Engel, Harry Wilhelm (isr) * 17. Mai 1895 in Steubenville, Jefferson, Ohio, USA + 3. März 1983 in Steubenville, Jefferson, Ohio, USA

<93>

Engel, Salomo^[2] (isr) * 27. Oktober 1862 in Neidenstein + nach 15. Juni 1942 in KZ Sobibór (Schoa)

Vater: Engel, Benedikt (genannt Rechel, # ENGEL Benedikt Baruch ben Mordechai) * 12. September 1824 - Mutter: Pforzheimer, Regina * 29. Januar 1833 <89>

Beruf: Bürger, Kaufmann Wohnort: 1942 Bendorf-Sayn
oo etwa 1894

Hirsch, Luise (isr)

Kind(er):

- Engel, Johanna (zwangsweise Name nach 1939 Sara)^[2] (isr) * 29. Juli 1895 in Neidenstein 1oo Sommer, Heinrich <409>
- Engel, Karolina (zwangsweise Name nach 1939 Sara)^[2] (isr) * 15. April 1897 in Neidenstein 1oo Rothschild, Max <379>
- Engel, Max (isr) * 3. März 1904 in Elberfeld + 14. Juni 2001 in USA
- Engel, Berta (isr) * 3. März 1904 in Elberfeld + 25. Februar 1974 in Israel 1oo Rosenblatt, Beno

<94>

Engel, Willi (William)^[2] (isr) * 12. November 1877 in Neidenstein + zwischen 1930 und 1940 in USA

Vater: Engel, Isaak * 7. Juni 1851 - Mutter: Bamberger, Regina * 7. Oktober 1851 <90>

Auswanderung: 1883 USA

oo 10. September 1905 New York City, Kings (Brooklyn), New York, USA

Lesser, Bertha (isr) * etwa 1881 in New York, USA

Kind(er):

- Engel, Charlotte (Lottie) (isr) * 4. September 1909 in Kings (Brooklyn), New York, USA
- Engel, Jerome (isr) * 1. September 1913 in Kings (Brooklyn), New York, USA + 30. Juni 1995

<Ettlinger>

<95>

Ettlinger, Albert Bär (isr) * 26. September 1848 in Flehingen + April 1908 in Zürich, Schweiz

Vater: Ettlinger, Abraham * etwa 1799 in Flehingen + 7. August 1877 in Flehingen - Mutter: Flehinger, Vögele Fanny * 25. September 1811 in Flehingen + 25. April 1853 in Flehingen

Beruf: Bürger, Handelsmann, Viehhändler Wohnort: Haus 42 (Eschelbronner Str. 5) 1900 Neidenstein

oo 29. Juni 1875 Neidenstein^[3]

Oppenheimer, Theresia^[2] ^[4] (isr) * 13. Juni 1848 in Neidenstein + 17. Dezember 1900 in Neidenstein

Vater: Oppenheimer, Machul * 5. September 1819 - Mutter: Ettlinger, Babette * 2. Juni 1824 <341>

Beruf: Pelzmacherin

Kind(er):

1. Ettlinger, Frieda^[2] (isr) * 17. Januar 1877 in Neidenstein 100 Kahn, Aron <197>
2. Ettlinger, Alfred^[2] (isr) * 4. Februar 1879 in Neidenstein 100 Nachmann, Ida <96>
3. Ettlinger, Wilhelm^[2] (isr) * 15. Dezember 1880 in Neidenstein 100 Seller, Ella <97>
4. Ettlinger, Martha (zwangsweise Name nach 1939 Sara)^[2] (isr) * 29. Juli 1888 in Neidenstein 100 Kuhn, Samuel Sigmund <244>

<96>

Ettlinger, Alfred^[2] (isr) * 4. Februar 1879 in Neidenstein + 23. Dezember 1940 in Milwaukee, Wisconsin, USA

Vater: Ettlinger, Albert Bär * 26. September 1848 - Mutter: Oppenheimer, Theresia * 13. Juni 1848 <95>

Auswanderung: 1938 USA

oo 5. Oktober 1907 Hörden, Gaggenau

Nachmann, Ida (isr) * 7. März 1880 in Hörden, Gaggenau + 20. März 1962 in Milwaukee, Wisconsin, USA

Vater: Nachmann, Hermann * 3. April 1851 in Hörden, Gaggenau + 6. April 1887 in Hörden, Gaggenau - Mutter: Süß, Nanette * 14. September 1850 in Kirrweiler, Kusel + 12. März 1929 in Hördem

Kind(er):

1. Ettlinger, Albert Gert (isr) * 28. Juli 1908 in Mannheim + 28. Juli 1975 in New Haven, Connecticut, USA Notiz: oo Susan SCHMIDT
2. Ettlinger, Ruth Lisbeth (isr) * 10. November 1909 in Mannheim + 3. April 1986 in Broward, Florida, USA Notiz: oo Leopold WACHTER
3. Ettlinger, Hermann (isr) * 16. Februar 1912 in Hörden, Gaggenau + 31. Mai 2000 in Palm Beach, Florida, USA Notiz: oo Erna SUESS

<97>

Ettlinger, Wilhelm^[2] (isr) * 15. Dezember 1880 in Neidenstein + 26. Mai 1946 in New Rochelle, Westchester, New York, USA

Vater: Ettlinger, Albert Bär * 26. September 1848 - Mutter: Oppenheimer, Theresia * 13. Juni 1848 <95>

Auswanderung: 25. Januar 1939 St. Gallen, Schweiz, 13. Juli 1941 USA

Seller, Ella (isr) * 17. Mai 1891 in Gunzenhausen + 15. Juni 1970 in New York, USA

Kind(er):

1. Blumenthal, Thesy Lotta (isr) * 11. Juli 1916 in München Notiz: adoptiert 1926, oo 06.05.1938 Manhattan Walter P BRANDEIS

<Falk>

<98>

Falk, Bernhard (zwangsweise Name nach 1939 Israel) (isr) * 10. Februar 1893 in Emmendingen + 9. Februar 1950 in Sydney, Australien

Vater: Falk, Hermann * 1859 in Emmendingen + 1934 in Emmendingen - Mutter: Weil, Clara * 2. Oktober 1866 in Freiburg im Breisgau + 1948 in Sydney, Australien

Beruf: Kaufmann Freiburg im Breisgau

oo 16. Januar 1922 Neidenstein, Trauzeugen: Kaufmann Sigmund Eisenmann 53 J Heidelberg, Kaufmann Fritz Falk 30 J Emmendingen^[3]

Eisenmann, Selma (zwangsweise Name nach 1939 Sara) (isr) * 4. November 1901 in Sindolsheim + 6. Oktober 1963 in Sydney, Australien

Vater: Eisenmann, Moses HaLevi (# EISENMANN haLevi Moses ben Gedalja) * 27. November 1873 - Mutter: Hofmann, Emma * 27. September 1876 <82>

Auswanderung: 20. Juni 1939 Australien

Kind(er):

1. Falk, Marianne Helen (isr) * 29. Mai 1923 in Freiburg im Breisgau + 1. April 2005 Notiz: oo Gottfried Frederick (Fred) WOLFF 1914-1966
2. Falk, Lieselotte (isr) * 22. Oktober 1925 in Freiburg im Breisgau + 5. Januar 2009 in Sydney, Australien Notiz: oo Alfred Fred GRUNFELD 1922-2006

<Falkenstein>

<99>

Falkenstein, Wolf Adolf (isr) * 14. März 1840 in Hamm, Koblenz, Rheinhessen

Vater: Falkenstein, Löb - Mutter: Abraham, Hannchen

Beruf: Kaufmann, Gastwirt Wohnort: nach 1. April 1898 Weißenfels an der Saale

oo 25. Januar 1865 Mannheim

Kaufmann, Karoline^[2] (isr) * 20. August 1834 in Neidenstein + 11. September 1893 in Mannheim

Vater: Kaufmann, Leopold * 26. Juni 1806 - Mutter: Oppenheimer, Jette * 6. April 1804 <214>

Kind(er):

1. Falkenstein, Anonyma (Mädchen) * 11. Oktober 1865 in Mannheim + 11. Oktober 1865 in Mannheim
2. Falkenstein, Ludwig (isr) * 8. November 1866 in Mannheim + 29. August 1868 in Mannheim
3. Falkenstein, Sigmund (isr) * 15. März 1868 in Mannheim + 15. April 1884 in Mannheim
4. Falkenstein, Henriette (isr) * 13. März 1869 in Mannheim Notiz: oo um 1892 Otto BECK
5. Falkenstein, Sophia (isr) * 27. August 1870 in Mannheim Notiz: oo 21.03.1889 Mannheim Abraham HIRSCHBERG
6. Falkenstein, Klara (isr) * 12. März 1872 in Mannheim + 18. Juli 1942 in Theresienstadt Notiz: oo Maximiliano HIRSCH
7. Falkenstein, Paul (isr) * 8. Oktober 1875 in Mannheim
8. Falkenstein, Johanna (isr) * 7. Mai 1877 in Mannheim + 26. Mai 1968 in Hannover

<Fernich>

<100>

Fernich, Otto (isr) * 18. Juli 1887 in Clotten + 29. Oktober 1953 in Philadelphia, Philadelphia, Pennsylvania, USA
oo 28. Februar 1921 Clotten

Wolf, Selma^[2] (isr) * 28. November 1893 in Neidenstein + 6. März 1990 in New York, USA

Vater: Wolf, Nathan * 1. August 1865 - Mutter: Jakob, Karolina * 13. Januar 1871 <455>

Auswanderung: 1936 USA

Kind(er):

1. Fernich, Margot (isr) * 16. Januar 1922 in Clotten + 3. November 2006 in Farmington, Michigan, USA Notiz: oo 28.09.1940 Manhattan Sanford Jerome REISLER

<Fleischer>

<101>

Fleischer, Jakob^{[4] [5]} (isr) * 11. März 1819 in Mühlbach, Eppingen + 18. März 1872 in Neidenstein

Vater: Fleischer, Joseph * 1786 in Mühlbach, Eppingen + 20. September 1866 in Mühlbach, Eppingen - Mutter: Lepstein, Rebekka * 18. Mai 1787 in Jebenhausen, Göppingen + 3. März 1852 in Mühlbach, Eppingen

Beruf: Schutzbürger, Handelsmann, Kaufmann, Wirt Notiz: nach 1840 Jakob Fleischer

oo etwa 1846

Hirsch, Bela (# Babette Bejle)^{[2] [4] [5]} (isr) * 10. November 1817 in Neidenstein + 8. Februar 1886 in Neidenstein

Vater: Hirsch, Moses Zwi (# Hirsch Moses Zwi ben Isaak) * errechnet 1776 - Mutter: Wolf, Rosetta (# Rosina Rösle bat

Pinchas Seligmann Wolf) * errechnet 1781 <142>

Kind(er):

1. Fleischer, Rosalie (+Rosalia)^{[2] [4] [5]} (isr) * 22. Oktober 1848 in Neidenstein 1oo Jakob, Liebmann (# JACOB Liebmann Elieser ben Aron, Lippmann) <177>
2. Fleischer, Leopold^[2] (isr) * 28. Juni 1850 in Neidenstein 1oo Herzberg, Lina <102>
3. Fleischer, Rebekka^{[2] [4]} (isr) * 30. Juli 1852 in Neidenstein + 21. Dezember 1852 in Neidenstein
4. Fleischer, Bertha^{[2] [4] [5]} (isr) * 26. Juli 1858 in Neidenstein 1oo Würzweiler, Wolff (# Benjamin ben Josef) <466>

<102>

Fleischer, Leopold^[2] (isr) * 28. Juni 1850 in Neidenstein + 28. Januar 1913 in Baltimore City, Maryland, USA

Vater: Fleischer, Jakob * 11. März 1819 - Mutter: Hirsch, Bela (# Babette Bejle) * 10. November 1817 <101>

Auswanderung: 1868 USA

oo 1878

Herzberg, Lina (isr) * 27. Oktober 1857 in Maryland, USA + 18. Februar 1914 in Baltimore City, Maryland, USA

Kind(er):

1. Fleischer, Jacob (isr) * November 1878 in Maryland, USA
2. Fleischer, Jerome (isr) * 8. Januar 1880 in Maryland, USA + 18. Dezember 1950 in Providence, Rhode Island, USA Notiz: oo 06.06.1909 Emma W LOEWENSTEIN
3. Fleischer, Sadie (isr) * März 1882 in Maryland, USA + 1. Oktober 1919 in Providence, Rhode Island, USA Notiz: oo 1905 William ROSENTHAL (ROSENDALE)
4. Fleischer, Lotta (isr) * 17. Juli 1883 + 9. Juli 1884
5. Fleischer, Rebecca (isr) * 18. März 1885 + 2. Mai 1885
6. Fleischer, Louis (isr) * 3. August 1895 in Baltimore, Maryland, USA + 29. August 1961 in San Francisco, California, USA Notiz: ledig

<Fox>

<103>

Fox, Joseph (isr) * September 1854 in Maryland, USA + 27. Juli 1937 in Baltimore, Maryland, USA

oo 1882

Hirsch, Bertha^[2] (isr) * 22. Juni 1853 in Neidenstein + 5. November 1936 in Baltimore, Maryland, USA

Vater: Hirsch, Kaufmann * 25. Dezember 1811 - Mutter: Mayer, Hanna (* MAIER, Johanna) * 31. Oktober 1817 <145>

Auswanderung: 1853 USA Wohnort: 1870 Fredericksburg, Spotsylvania, Virginia, USA

Kind(er):

1. Fox, William Simon (isr) * 25. Juni 1886 in Baltimore, Maryland, USA + 25. Dezember 1961 Notiz: oo Sylvia STRAUSS
2. Fox, Milton (isr) * 1. März 1890 in Baltimore, Maryland, USA + 13. Februar 1964 Notiz: oo Edna KUHN
3. Fox, Herold (isr) * 10. April 1894 in Baltimore, Maryland, USA + 5. September 1965 Notiz: oo Clara GREENWALD
4. Fox, Clarence Kaufman (isr) * 10. August 1891 in Baltimore, Maryland, USA + 31. Oktober 1974 Notiz: 1oo Clatie KINDALL 1loo Edna HAMBURGER
5. Fox, Jerome (isr) * 23. Juli 1897 in Baltimore, Maryland, USA + 14. August 1994 Notiz: oo Esther WILLSON

<Frank>

<104>

Frank, Rudolf Julius (isr) * 22. Juni 1904 in Leipzig + 23. Juni 1984 in Dade, Florida, USA

Vater: Frank, Josef * 9. März 1865 + 30. Oktober 1939 - Mutter: Hermann, Margarete * 7. Januar 1879 + 23. Oktober 1944 in KZ Auschwitz (Schoa)

oo 29. November 1941 New York City, New York (Manhattan), New York, USA

Mayer, Herta (*Herda, zwangsweise Name nach 1939 Sara)^[2] (isr) * 9. Juli 1907 in Neidenstein + 8. Februar 2005 in Pompano Beach, Broward, Florida, USA

Vater: Mayer, Joseph III (* MAIER, # MAYER Josef III ben Jekutiel) * 13. September 1874 - Mutter: Eppstein, Regina * errechnet 1875 <305>

weitere Familie/n: <134> Beruf: Factory worker Auswanderung: 31. März 1939 USA

<Freundlich>

<105>

Freundlich, Gerhard (isr)

oo 4. August 1936 Nürnberg

Kaufmann, Gertrud^[2] (isr) * 28. September 1914 in Neidenstein + 1978 in Sao Paulo, Brasilien

Vater: Kaufmann, Lui (Liebmann, Ludwig, Louis, zwangsweise Name nach 1939 Israel) * 9. Februar 1877 - Mutter: Mayer, Thekla (zwangsweise Name nach 1939 Sara) * 8. März 1880 <235>

Wohnort: nach 1935 Liegnitz

<Friedberger>

<106>

Friedberger, Schülem Götz Eljakum haLevi (# haLevi Schalom ben Eljakum, + Schülem, Salomo)^{[4] [5]} (isr) * 7. August 1733 + 29. November 1817 in Neidenstein

Vater: , Eljakum

Beruf: Schutzbürger Notiz: 1809 Schulem Göz 75J 1815 Schulem Goetz Sch. Friedberger 7. VIII. 1733

oo etwa 1769

Isaac, Hanna (# Hanna Hemle bat Isaac)^{[4] [5]} (isr) * 24. September 1742 + 13. April 1815 in Neidenstein

Vater: , Isaac

Notiz: 1815 Hendle 24. IX. 1742

Kind(er):

1. Friedberger, Götz Schulem haLevi (# haLevi Götz Eljakim ben Schalom)^{[4] [5]} (isr) * 15. April 1766 in Neidenstein 1oo Reis, Lea (+ LAZARUS) <107>
2. Friedberger, Liebmann Schulem haLevi (# haLevi Liebmann Elieser ben Salomon Scholem, Lippmann)^{[4] [5]} (isr) * 7. März 1774 in Neidenstein 1oo Reis, Luise Luva (# Luise Lupa bat Lazarus Reis, JOSEPH) <108>
3. Friedberger, Löw Schulem haLevi (# haLevi Jehuda Löb ben Schalom)^{[4] [5]} (isr) * 11. Januar 1778 in Neidenstein 1oo Löbmann, Fradel (# Fradel bat Isaak Löb Borig, + LÖB, BORIG, BARUCH) <109>

<107>

Friedberger, Götz Schulem haLevi (# haLevi Götz Eljakim ben Schalom)^{[4] [5]} (isr) * 15. April 1766 in Neidenstein + 14. Juni 1843 in Neidenstein

Vater: Friedberger, Schülem Götz Eljakum haLevi (# haLevi Schalom ben Eljakum, + Schülem, Salomo) * 7. August 1733 -

Mutter: Isaac, Hanna (# Hanna Hemle bat Isaac) * 24. September 1742 <106>

Beruf: Schutzbürger, Handelsmann, Viehhändler Notiz: 1809 Göz Schulem 40J 1815 Götz Schulem Götz Friedberge r15. IV. 1766 Cattle trader 1819 Götz Friedberger

oo etwa 1800

Reis, Lea (+ LAZARUS)^{[4] [5]} (isr) * 1. Februar 1778 in Wollenberg, Bad Rappenau + 20. Februar 1852 in Neidenstein

Vater: Reis, Lazarus haLevi (# haLevi Lejser) + Oktober 1806 in Wollenberg, Bad Rappenau - Mutter: , Bejle + 9. Oktober 1806 in Wollenberg, Bad Rappenau

Notiz: 1815 Lea 1. II. 1778

Kind(er):

1. Friedberger, Jakobine Jechibet (isr) * 7. Mai 1801 in Neidenstein + 17. Juni 1841 in Ilvesheim Notiz: 1815 Jechibet 7. V. 1801 1oo etwa 1832 - Kuhn, Moses Samuel * etwa 1786 in Ilvesheim + 19. Mai 1861 in Ilvesheim Beruf: Handelsmann, Makler
2. Friedberger, Zierle (Sara) (isr) * 5. Februar 1804 in Neidenstein + 13. Dezember 1891 in Hockenheim Notiz: 1815 Zierle 5. II. 1804 1oo 3. Dezember 1834 Hockenheim - Hockenheimer, Samuel * 1. März 1806 in Hockenheim + 12. Juli 1865 in Hockenheim Beruf: Handelsmann
3. Friedberger, Mina Mindel (isr) * 7. Juni 1806 in Neidenstein + 12. Juni 1894 in Mannheim Beruf: Haushälterin Notiz: 1815 Mendel 7. VI. 1806
4. Friedberger, Babette Bela (isr) * 11. Februar 1809 in Neidenstein + 21. November 1855 in Odenheim Notiz: 1815 Bela 11. II. 1809 1oo 3. August 1841 Odenheim - Mannheimer, Kaufmann * etwa 1797 in Odenheim + nach 1855
5. Friedberger, Sara (isr) * 9. Februar 1811 in Neidenstein Notiz: 1815 Sara 9. II. 1811
6. Friedberger, Rosetta (isr) * 23. März 1814 in Neidenstein Notiz: 1815 Rosetta 24. III. 1814
7. Friedberger, Lazarus (# Lazarus Lejser Hirsch, Elieser Zwi)^{[2] [4] [5]} (isr) * 16. November 1816 in Neidenstein 1oo Kaufmann, Babet (# Babette Bessle bat Wolf) <112>
8. Friedberger, Hendle^{[2] [4]} (isr) * 22. November 1819 in Neidenstein + 1. Dezember 1819 in Neidenstein

<108>

Friedberger, Liebmann Schulem haLevi (# haLevi Liebmann Elieser ben Salomon Scholem, Lippmann)^{[4] [5]} (isr) * 7. März 1774 in Neidenstein + 21. Oktober 1872 in Neidenstein

Vater: Friedberger, Schülem Götz Eljakum haLevi (# haLevi Schalom ben Eljakum, + Schülem, Salomo) * 7. August 1733 -

Mutter: Isaac, Hanna (# Hanna Hemle bat Isaac) * 24. September 1742 <106>

Beruf: Schutzbürger, Handelsmann, Viehhändler Notiz: 1809 Liebmann Schulem 32J 1815 Liebmann Schulem L. Friedberger 7. III. 1774 Cattle trader 1819 Liebmann Friedberger

oo etwa 1805

Reis, Luise Luva (# Luise Lupa bat Lazarus Reis, JOSEPH)^{[4] [5]} (isr) * 4. Dezember 1780 in Wollenberg, Bad Rappenau + 4. Dezember 1861 in Neidenstein

Vater: Reis, Lazarus haLevi (# haLevi Lejser) + Oktober 1806 in Wollenberg, Bad Rappenau - Mutter: , Bejle + 9. Oktober 1806 in Wollenberg, Bad Rappenau

Notiz: 1815 Suse 4. XII. 1780

Kind(er):

1. Friedberger, Götsch haLevi (# haLevi Götz)^{[1] [2] [4] [5]} (isr) * 21. Oktober 1806 in Neidenstein 1oo Lazarus, Johanna Hanchen (# Hindel bat Aron Lazarus) <110> 2oo Eisenmann, Helena (# Hannchen Hefle) <111>
2. Friedberger, Babette Bala (isr) * 11. Februar 1809 in Neidenstein 1oo Reis, Joseph (ooREIß) <367>
3. Friedberger, Sara (isr) * 24. August 1811 in Neidenstein Notiz: 1815 Sara 24. VIII. 1811
4. Friedberger, Kiessedle Jachibet (oo+ Jacobine)^[2] (isr) * 19. Januar 1815 in Neidenstein 1oo Seidenberger, Moses <389>
5. Friedberger, Lazarus^[2] (isr) * 14. Juli 1817 in Neidenstein 1oo Reis, Jachibet Jette (Henriette) <113>

<109>

Friedberger, Löw Schulem haLevi (# haLevi Jehuda Löb ben Schalom)^{[4] [5]} (isr) * 11. Januar 1778 in Neidenstein + 4. November 1836 in Neidenstein

Vater: Friedberger, Schülem Götz Eljakum haLevi (# haLevi Schalom ben Eljakum, + Schülem, Salomo) * 7. August 1733 - Mutter: Isaac, Hanna (# Hanna Hemle bat Isaac) * 24. September 1742 <106>

Beruf: (Schutz)Bürger, Handelsmann, Viehhändler Notiz: 1809 Lob Schulem 30J 1815 Löw Schulem Schulem Friedberger 11. I. 1778 Cattle trader 1819 Löw Friedberger oo etwa 1808

Löbmann, Fradel (# Fradel bat Isaak Löb Borig, + LÖB, BORIG, BARUCH)^{[4] [5]} (isr) * 29. August 1781 in Wollenberg, Bad Rappenau + 19. Dezember 1851 in Neidenstein

Vater: Löbmann, Isaak Löw Baruch (# LÖBMANN Isaak Arje) * 25. Juli 1755 in Wollenberg, Bad Rappenau + 29.

November 1834 in Wollenberg, Bad Rappenau Beruf: Schutzbürger Wollenberg, Bad Rappenau, Handelsmann, Viehhändler - Mutter: Reis, Tamar * 20. Februar 1754 in Wollenberg, Bad Rappenau + 24. April 1828 in Wollenberg, Bad Rappenau

Notiz: 1815 Fradel 29. VIII. 1781

Kind(er):

1. Friedberger, Götsch haLevi (# haLevi Götz Eljokum ben Jehuda Löb)^{[2] [4] [5]} (isr) * 22. November 1809 in Neidenstein + 12. Juli 1828 in Neidenstein Notiz: 1815 Görz 13. VI. 1805
2. Friedberger, Baruch^[4] (isr) * 19. April 1811 in Neidenstein + 27. Juni 1815 in Neidenstein Notiz: 1915 Baruch 19. IV. 1811
3. Friedberger, Liebmann^[4] (isr) * errechnet August 1815 + 28. Dezember 1815 in Neidenstein
4. Friedberger, Schulem Hirsch^{[2] [4]} (isr) * 15. Januar 1818 in Neidenstein + 26. Oktober 1834 in Neidenstein
5. Friedberger, Hendle^[2] (isr) * 18. September 1820 in Neidenstein 1oo Jakob, Aaron <171>

<110>

Friedberger, Götsch haLevi (# haLevi Götz)^{[1] [2] [4] [5]} (isr) * 21. Oktober 1806 in Neidenstein + 6. März 1885 in Neidenstein

Vater: Friedberger, Liebmann Schulem haLevi (# haLevi Liebmann Elieser ben Salomon Scholem, Lippmann) * 7. März 1774 - Mutter: Reis, Luise Luva (# Luise Lupa bat Lazarus Reis, JOSEPH) * 4. Dezember 1780 <108>

weitere Familie/n: <111> Beruf: (Schutz)Bürger, Handelsmann, Bäckermeister Notiz: 1815 Götz Schulem 25. IV. 1807 oo 29. Mai 1833 Heidelberg^[3]

Lazarus, Johanna Hanchen (# Hindel bat Aron Lazarus)^{[4] [5]} (isr) * 17. Juli 1788 in Lambsheim + 10. Juni 1844 in Neidenstein

Vater: Lazarus, Aaron * etwa 1728 in Lambsheim + 8. Juni 1814 in Lambsheim Beruf: Handelsmann - Mutter: Löw, Philippina * etwa 1743 in Weisenua, Mainz + 22. März 1817 in Lambsheim

<111>

Friedberger, Götsch haLevi (# haLevi Götz) weitere Familie/n: <110>

oo 12. November 1844 Neidenstein^[3]

Eisenmann, Helena (# Hannchen Hefle)^{[4] [5]} (isr) * 23. Juni 1808 in Weiler, Sinsheim + 23. Mai 1886 in Neidenstein

Vater: Eisenmann, Aron Hirsch * 10. Januar 1768 + 8. April 1832 in Weiler, Sinsheim Beruf: Bürger Weiler, Sinsheim, Israelitischer Vogt - Mutter: Maier, Edel * 28. Februar 1775 in Dühren, Sinsheim + 23. Januar 1823 in Weiler, Sinsheim

Kind(er):

1. Friedberger, Aron Hirsch^[2] (isr) * 18. Juli 1845 in Neidenstein 1oo Buseck, Delphina Franziska <114>
2. Friedberger, Salomon haLevi^{[2] [4] [5]} (isr) * 23. Januar 1847 in Neidenstein + 9. Mai 1856 in Neidenstein
3. Friedberger, Abraham^{[2] [4]} (isr) * 22. April 1848 in Neidenstein + 20. September 1848 in Neidenstein
4. Friedberger, Adelheid^{[2] [5]} (isr) * 27. September 1850 in Neidenstein o/o <115> 1oo Bodenheimer, Bernhard Baruch <51>

<112>

Friedberger, Lazarus (# Lazarus Lejser Hirsch, Elieser Zwi)^{[2] [4] [5]} (isr) * 16. November 1816 in Neidenstein + 15. August 1894 in Neidenstein

Vater: Friedberger, Götz Schulem haLevi (# haLevi Götz Eljakim ben Schalom) * 15. April 1766 - Mutter: Reis, Lea (+ LAZARUS) * 1. Februar 1778 <107>

Beruf: (Schutz)Bürger, Handelsmann, Früchthändler

oo 18. Juni 1844 Sinsheim^[3]

Kaufmann, Babet (# Babette Bessle bat Wolf)^{[2] [4] [5]} (isr) * 11. März 1822 in Neidenstein + 27. Februar 1882 in Neidenstein

Vater: Kaufmann, Wolf Liebmann (# Wolf Benjamin) * 17. Juli 1784 - Mutter: Meinhold, Sophia Sprinz (LÖW, GUMBEL) * errechnet 1792 <210>

Kind(er):

1. Friedberger, Hanna (# Hannchen)^{[2] [4] [5]} (isr) * 18. April 1845 in Neidenstein 1oo Kaufmann, Herz <225>
2. Friedberger, Karolina^[2] (isr) * 14. November 1846 in Neidenstein
3. Friedberger, Babet^[2] (isr) * 15. November 1848 in Neidenstein 1oo Ulmer, Robert Moses <431>
4. Friedberger, Wolff (# Wolf, Benjamin)^{[2] [4] [5]} (isr) * 28. Mai 1851 in Neidenstein 1oo Mayer, Bertha (* MAIER) <116>
5. Friedberger, Götz (Gustave)^[2] (isr) * 31. Dezember 1853 in Neidenstein 1oo Ulmer, Henrietta <117>
6. Friedberger, Eduard^{[2] [4]} (isr) * 29. Oktober 1855 in Neidenstein + 4. Dezember 1856 in Neidenstein
7. Friedberger, Salomon^[2] (isr) * 10. Mai 1858 in Neidenstein 1oo Kaiser, Gladly Bertha <118>
8. Friedberger, Isaak laLevi (# haLevi Isaak ben Elieser Zwi)^{[2] [5]} (isr) * 25. Januar 1860 in Neidenstein 1oo Mayer, Hannchen (* MAIER) <119>
9. Friedberger, Simon Selig^[2] (isr) * 28. November 1861 in Neidenstein 1oo Klein, Augusta <120>

<113>

Friedberger, Lazarus^[2] (isr) * 14. Juli 1817 in Neidenstein + November 1899 in Baltimore, Maryland, USA

Vater: Friedberger, Liebmann Schulem haLevi (# haLevi Liebmann Elieser ben Salomon Scholem, Lippmann) * 7. März 1774 - Mutter: Reis, Luise Luva (# Luise Lupa bat Lazarus Reis, JOSEPH) * 4. Dezember 1780 <108>

Beruf: Schutzbürger, Handelsmann, Bäckermeister Auswanderung: 30. Oktober 1851 USA

oo 14. Mai 1846 Neidenstein^[3]

Reis, Jachibet Jette (Henriette) (isr) * errechnet 1823 in Wollenberg, Bad Rappenau + 5. Mai 1906 in Baltimore, Maryland, USA

Vater: Reis, Jesaias * 15. Mai 1774 in Wollenberg, Bad Rappenau + 9. Juli 1851 in Wollenberg, Bad Rappenau - Mutter: Kahn, Ella * 17. Dezember 1782

Auswanderung: 30. Oktober 1851 USA

Kind(er):

1. Friedberger, Johanna (Hannah)^[2] (isr) * 21. Juni 1847 in Neidenstein + 1. Februar 1918 in Baltimore, Maryland, USA Notiz: ledig Auswanderung: 30. Oktober 1851 USA
2. Friedberger, Emanuel (Simon, Samuel, Solomon)^[2] (isr) * 4. November 1848 in Neidenstein + 7. November 1905 in Baltimore, Maryland, USA Auswanderung: 30. Oktober 1851 USA
3. Friedberger, Salomo^[2] (isr) * 2. Oktober 1850 in Neidenstein (früh verstorben)
4. Friedberger, Barbara (Bertha) (isr) * 1854 in Maryland, USA + 14. August 1924
5. Friedberger, Teresa (Tresa, Theresa) (isr) * 1858 in Maryland, USA + 15. März 1936
6. Friedberger, William (isr) * errechnet 1859 in Maryland, USA
7. Friedberger, Lena (isr) * errechnet 1866 in Maryland, USA

<114>

Friedberger, Aron Hirsch^[2] (isr) * 18. Juli 1845 in Neidenstein + 1918 in Solingen

Vater: Friedberger, Götsch haLevi (# haLevi Götz) * 21. Oktober 1806 - Mutter: Eisenmann, Helena (# Hannchen Hefle) * 23. Juni 1808 <111>

oo 2. Januar 1873 Mainz

Buseck, Delphina Franziska (isr) * 1. April 1845 in Mainz + 1920 in Solingen

Kind(er):

1. Friedberger, Lina (isr) * 17. November 1874 in Solingen + 11. April 1924 in Bochum Notiz: oo 14.11.1902 Oskar SIMON 1874-1942
2. Friedberger, Arthur (isr) * 19. Februar 1876 in Solingen + vor 1945 in Belgien
3. Friedberger, Auguste (isr) * 17. Juni 1877 in Solingen + vor 1945 in Ghetto Izbica (Schoa) Notiz: oo 1908 Hermann MAYER
4. Friedberger, Julius (isr) * 5. September 1878 in Solingen Notiz: oo Karolin BRAUN 1878
5. Friedberger, Herrmann (isr) * 15. Juni 1880 in Solingen + nach 6. Mai 1942 in Kulmhof, Polen (Schoa) Notiz: loo Minna STERN 1880-1938 lloo 18.04.1940 Helene SPANIER 1883-1942
6. Friedberger, Eugen (isr) * 1. Dezember 1883 in Solingen + nach September 1942 in Kulmhof, Polen Notiz: oo Carola SCHINDLER 1895-1942
7. Friedberger, Elise Caroline (isr) * 2. August 1885 in Solingen + 12. September 1886 in Solingen
8. Friedberger, Gustav (isr) * 2. August 1885 in Solingen + 20. November 1885 in Solingen

<115>

Friedberger, Adelheid^{[2] [5]} (isr) * 27. September 1850 in Neidenstein + 1936 in Waibstadt

Vater: Friedberger, Götsch haLevi (# haLevi Götz) * 21. Oktober 1806 - Mutter: Eisenmann, Helena (# Hannchen Hefle) * 23. Juni 1808 <111>

weitere Familie/n: <51>

Kind(er):

1. Friedberger, Abraham^{[2] [4]} (isr) * 11. Juli 1872 in Neidenstein + 18. August 1872 in Neidenstein

<116>

Friedberger, Wolff (# Wolf, Benjamin)^{[2] [4] [5]} (isr) * 28. Mai 1851 in Neidenstein + 5. Juni 1928 in Neidenstein

Vater: Friedberger, Lazarus (# Lazarus Lejser Hirsch, Elieser Zwi) * 16. November 1816 - Mutter: Kaufmann, Babet (# Babette Bessle bat Wolf) * 11. März 1822 <112>

Beruf: Bürger, Handelsmann, Getreidehändler, Früchthändler, Mehlhändler Wohnort: Haus 31 (Bahnhofstr. 2) 1900 Neidenstein

oo 13. Juni 1877 Neidenstein^[3]

Mayer, Bertha (* MAIER)^{[2] [5]} (isr) * 7. April 1857 in Neidenstein + 18. Juli 1921

Vater: Mayer, Abraham From (* oo MAIER # MAYER Abraham ben Alexander) * 21. Februar 1823 - Mutter: Strauß, Sara Sophie (# Sofie) * 19. August 1825 <287>

Notiz: # Waibstadt, Tod nicht im Standesbuch Neidenstein

Kind(er):

1. Friedberger, Gustav haLevi (# haLevi Gustav Eljakim ben Benjamin)^{[2] [4] [5]} (isr) * 28. Juni 1878 in Neidenstein + 30. Mai 1908 in Neidenstein

2. Friedberger, Alexander (zwangsweise Name nach 1939 Israel)^[2] (isr) * 22. April 1881 in Neidenstein oo Strauß, Rosalia (Rosa, STRAUS, zwangsweise Name nach 1939 Sara) <121>

3. Friedberger, Bety^[2] (isr) * 15. Mai 1884 in Neidenstein

<117>

Friedberger, Götz (Gustave)^[2] (isr) * 31. Dezember 1853 in Neidenstein + 6. Juni 1924 in New York City, Bronx, New York, USA

Vater: Friedberger, Lazarus (# Lazarus Lejser Hirsch, Elieser Zwi) * 16. November 1816 - Mutter: Kaufmann, Babet (# Babette Bessle bat Wolf) * 11. März 1822 <112>

Auswanderung: 1870 USA

oo 25. Dezember 1883 New York City, New York (Manhattan), New York, USA

Ulmer, Henrietta (isr) * 30. Mai 1866 in New York City, New York (Manhattan), New York, USA + 22. November 1931 in New York City, Bronx, New York, USA

Vater: Ulmer, Melchior * etwa 1837 in Schwelm, Preußen + 11. Juni 1897 in New York City, Kings (Brooklyn), New York, USA - Mutter: Kaiser, Emma * 29. Juni 1844 in Hessen-Darmstadt + 30. September 1920 in New York City, New York (Manhattan), New York, USA

Kind(er):

1. Friedberger, William (isr) * 27. Oktober 1884 in New York (Manhattan), New York, USA + 9. Dezember 1955 in New York, USA Notiz: oo Diana LITTMAN

2. Friedberger, Bernhard Benjamin Moses (isr) * 1. Februar 1886 in New York City + 17. Juli 1964 in New Jersey, USA Notiz: oo Mabel KLEIN

3. Friedberger, Bertha (Birdie) (isr) * 4. März 1887 in New York, USA + 18. Januar 1951 in New York City Notiz: oo Louis Charles SILBERMAN

4. Friedberger, Amelit (Amalia, Millie, Mutchie) (isr) * 23. Oktober 1888 in New York, USA + 26. Juli 1972 in Arlington, Virginia, USA Notiz: oo Samuel MEDNICK

5. Friedberger, Sidney (isr) * 18. November 1891 in New York (Manhattan), New York, USA + 10. Juli 1941 in Detroit, Wayne, Michigan, USA Notiz: oo Mary (Jean) FENNELL

6. Friedberger, Rose (isr) * 28. März 1895 in New York, USA + 11. Juli 1996 in Arlington, Virginia, USA Notiz: oo Gustav Malvin DAVIS

7. Friedberger, Melchior (isr) * 3. Mai 1901 + 25. Februar 1904

8. Friedberger, Lillian (isr) * 22. April 1904 in New York, USA + 23. April 1984 in Arlington, Virginia, USA Notiz: oo Joseph Anthony DISPENZIRIE

<118>

Friedberger, Salomon^[2] (isr) * 10. Mai 1858 in Neidenstein + 18. Oktober 1904 in New York City, Kings (Brooklyn), New York, USA

Vater: Friedberger, Lazarus (# Lazarus Lejser Hirsch, Elieser Zwi) * 16. November 1816 - Mutter: Kaufmann, Babet (# Babette Bessle bat Wolf) * 11. März 1822 <112>

Auswanderung: 21. August 1872 USA

oo 1. Februar 1885 Bushnell, McDonough, Illinois, USA

Kaiser, Gladly Bertha (isr) * etwa 1867 in Kirkwood, Warren, Illinois, USA + 22. September 1931 in San Francisco, San Francisco, California, USA

Vater: Kaiser, Louis * errechnet 1843 in Hessen-Kassel - Mutter: Symmonds, Nancy M * errechnet 1845 in Ohio, USA

Kind(er):

1. Friedberger, Julius (isr) * 17. Juli 1888 in New York, USA + 29. Juni 1963 in San Francisco, San Francisco, California, USA Notiz: oo Irene LEVY 1891-1949

<119>

Friedberger, Isaak laLevi (# haLevi Isaak ben Elieser Zwi)^{[2] [5]} (isr) * 25. Januar 1860 in Neidenstein + 10. Februar 1935

Vater: Friedberger, Lazarus (# Lazarus Lejser Hirsch, Elieser Zwi) * 16. November 1816 - Mutter: Kaufmann, Babet (# Babette Bessle bat Wolf) * 11. März 1822 <112>

Beruf: Bürger, Handelsmann, Getreide- und Mehlhändler, Früchthändler Wohnort: Haus 6 (Bahnhofstr. 40) 1900 Neidenstein, 1931 Neidenstein

oo 21. Oktober 1885 Neidenstein^[3]

Mayer, Hannchen (* MAIER)^[2] ^[4] ^[5] (isr) * 26. Januar 1861 in Neidenstein + 16. Mai 1918 in Neidenstein
Vater: Mayer, Abraham From (* oo MAIER # MAYER Abraham ben Alexander) * 21. Februar 1823 - Mutter: Strauß, Sara
Sophie (# Sofie) * 19. August 1825 <287>

Kind(er):

1. Friedberger, Bety^[2] ^[4] (isr) * 1. Januar 1887 in Neidenstein + 4. Januar 1887 in Neidenstein
2. Friedberger, Bety (zwangsweise Name nach 1939 Sara)^[2] (isr) * 8. Mai 1888 in Neidenstein 1oo Weil, Emil <435>
3. Friedberger, Irma^[2] (isr) * 12. November 1889 in Neidenstein 1oo Mayer, Bernhard <313>
4. Friedberger, Anonymus^[4] (isr) * 17. Oktober 1894 in Neidenstein + 17. Oktober 1894 in Neidenstein (totgeboren)

<120>

Friedberger, Simon Selig^[2] (isr) * 28. November 1861 in Neidenstein + nach 1930 in New Jersey, USA
Vater: Friedberger, Lazarus (# Lazarus Lejser Hirsch, Elieser Zwi) * 16. November 1816 - Mutter: Kaufmann, Babet (#
Babette Bessle bat Wolf) * 11. März 1822 <112>

Notiz: keine Kinder bekannt
oo 1888

Klein, Augusta (isr) * Dezember 1862 in New York, USA + nach 1930 in New Jersey, USA

<121>

Friedberger, Alexander (zwangsweise Name nach 1939 Israel)^[2] (isr) * 22. April 1881 in Neidenstein + 7. Februar
1965 in Paramus, Bergen, New Jersey, USA

Vater: Friedberger, Wolff (# Wolf, Benjamin) * 28. Mai 1851 - Mutter: Mayer, Bertha (* MAIER) * 7. April 1857 <116>

Beruf: Bürger, Getreidehändler, Früchthändler, Lagerhaus, Synagogenrat Wohnort: 1939 Neidenstein Auswanderung: 17.
August 1939 USA

oo 31. Mai 1911 Göllheim

Strauß, Rosalia (Rosa, STRAUS, zwangsweise Name nach 1939 Sara) (isr) * 8. Mai 1883 in Göllheim + 13.
Oktober 1972 in New Jersey, USA

Vater: Strauß, Heinrich * errechnet 1848 in Göllheim + 30. Januar 1932 in Neidenstein Beruf: Kaufmann Göllheim -
Mutter: Weimann, Bertha

Wohnort: 1939 Neidenstein Auswanderung: 17. August 1939 USA

Kind(er):

1. Friedberger, Ludwig Hans (Harry)^[2] (isr) * 6. September 1912 in Neidenstein 1oo Oppenheimer, Else <122>

<122>

Friedberger, Ludwig Hans (Harry)^[2] (isr) * 6. September 1912 in Neidenstein + 24. April 1993 in Flushing, New
York City, Queens, New York, USA

Vater: Friedberger, Alexander (zwangsweise Name nach 1939 Israel) * 22. April 1881 - Mutter: Strauß, Rosalia (Rosa,
STRAUS, zwangsweise Name nach 1939 Sara) * 8. Mai 1883 <121>

Auswanderung: 9. Juli 1936 USA

oo 5. März 1943 New York (Manhattan), New York, USA

Oppenheimer, Else (isr) * 11. Juli 1907 in Schifferstadt + 22. Dezember 1991 in Flushing, New York City, Queens,
New York, USA

Kind(er):

1. Friedberger, James (isr) * 18. September 1944 in New York (Manhattan), New York, USA

<Frischer>

<123>

Frischer, Adolf Abraham (# Adolf Abraham ben Rafael)^[5] (isr) * 25. Juni 1863 + 6. August 1916

Vater: Frischer, Rafael

Beruf: Händler Wohnort: Kirchgraben 5 1900 Neidenstein

Bronner, Jette Jitel^[4] ^[5] (isr) * 31. Dezember 1860 in Oświęcim, Polen + 2. Juli 1915 in Neidenstein

Vater: Bronner, Elias Abraham Beruf: Handelsmann Oświęcim, Polen - Mutter: Schiffer, Sara

<Gasel>

<124>

Gasel, Jakob (isr)

Notiz: unterschreibt am 06.02.1654 mit 7 Neidensteiner Bürgern Urkunde mit Besitzansprüchen der Herren von Venningen

<Goldsmith>

<125>

Goldsmith, Benjamin (isr) * März 1832 in Hannover + 27. April 1920 in Fredericksburg, Spotsylvania, Virginia, USA

Vater: Goldsmith, Jacob - Mutter: Rubenburg, Esther

Auswanderung: 19. Juni 1860 New York, USA

oo 1865

Hirsch, Carolina^[2] (isr) * 19. März 1841 in Neidenstein + 23. Juni 1929 in Fredericksburg, Spotsylvania, Virginia,
USA

Vater: Hirsch, Kaufmann * 25. Dezember 1811 - Mutter: Mayer, Hanna (* MAIER, Johanna) * 31. Oktober 1817 <145>

Auswanderung: 1853 USA

Kind(er):

1. Goldsmith, Ida Ester (isr) * 10. November 1866 in Fredericksburg, Spotsylvania, Virginia, USA + 18. April 1927 in Fredericksburg, Spotsylvania, Virginia, USA Notiz: oo 09.01.1889 Henry ULMAN
2. Goldsmith, Jacob (isr) * 5. November 1869 in Fredericksburg, Spotsylvania, Virginia, USA + 14. Juli 1928 in Fredericksburg, Spotsylvania, Virginia, USA Notiz: oo Mary A MAYS 1867-1927
3. Goldsmith, Bessie (isr) * 16. Juli 1873 in Fredericksburg, Spotsylvania, Virginia, USA + 5. Mai 1939 in Fredericksburg, Spotsylvania, Virginia, USA Notiz: oo Moses E RHEINE
4. Goldsmith, Joseph (isr) * 1. Mai 1875 in Fredericksburg, Spotsylvania, Virginia, USA + 20. Juni 1957 in Fredericksburg, Spotsylvania, Virginia, USA Notiz: oo Ernestine HIRSCH 1884-1942
5. Goldsmith, Julia (isr) * 27. Mai 1878 in Fredericksburg, Spotsylvania, Virginia, USA + 26. Februar 1955 in Fredericksburg, Spotsylvania, Virginia, USA
6. Goldsmith, Rose (Rosa) (isr) * 18. September 1880 in Fredericksburg, Spotsylvania, Virginia, USA + 14. August 1902 in Fredericksburg, Spotsylvania, Virginia, USA

<Goodman>

<126>

Goodman, Abraham J (isr) * 1886 + 1953

Beruf: Merchant

oo 6. Juli 1936 New York (Manhattan), New York, USA

Jakob, Johanna (JACOBS)^[2] (isr) * 28. März 1892 in Neidenstein + 20. Mai 1981 in Humboldt, California, USA

Vater: Jakob, Jakob II (# JAKOB Jakob ben Aron) * 4. August 1854 - Mutter: Marschall, Wilhelmine (Mina, Mena) * 13. September 1849 <180>

Auswanderung: 24. Mai 1910 USA

<Greenbaum>

<127>

Greenbaum, Manfred (isr) * 7. April 1915 in Wenkheim + 9. September 2008 in Saint Petersburg, Pinellas, Florida, USA

Vater: Greenbaum, Samuel - Mutter: , Sara

oo 18. November 1942 New York City, New York (Manhattan), New York, USA

Mayer, Grete^[2] (isr) * 18. November 1919 in Neidenstein + 16. Juni 2002 in Saint Petersburg, Pinellas, Florida, USA

Vater: Mayer, Siegfried (* MEYER) * 19. Juli 1877 - Mutter: Kaufmann, Clara * 26. Dezember 1877 <308>

Kind(er):

1. Greenbaum, Susan (isr) * errechnet 1944 in New York, USA
2. Greenbaum, Stephen (isr) * errechnet 1947 in New York, USA

<Greilsamer>

<128>

Greilsamer, Herbert (GRAY) (isr) * 31. Januar 1900 in Breisach + 6. Mai 1989 in Los Angeles, California, USA

Vater: Greilsamer, Jacob * 11. März 1870 + 19. Juli 1925 in Breisach - Mutter: Breisacher, Emma (Blumle) * 24. März 1877 + 31. Mai 1936 in Breisach

Beruf: Kaufmann Freiburg im Breisgau

oo 16. Juni 1932 Neidenstein, Trauzeugen: Kaufmann Bernhard Falk 39 J Emmendingen, Kaufmann Sigmund Eisenmann 60 J Heidelberg^[3]

Eisenmann, Martha (zwangsweise Name nach 1939 Sara)^[2] (isr) * 15. November 1908 in Neidenstein + 11. Oktober 1997 in Kennesaw, Cobb, Georgia, USA

Vater: Eisenmann, Moses HaLevi (# EISENMANN haLevi Moses ben Gedalja) * 27. November 1873 - Mutter: Hofmann, Emma * 27. September 1876 <82>

Auswanderung: 1947 USA

Kind(er):

1. Greilsamer, Peter John (GRAY) (isr) * 23. August 1936 in Deutschland Notiz: oo 22.05.1982 Beverly Dunsmore BURKE

<Gumbel>

<129>

Gumbel, Isaak Judas (# GUMPEL Isaak Judas ben Jehuda) (isr) * 8. August 1810 in Hoffenheim, Sinsheim + 13. Dezember 1838 in Hoffenheim, Sinsheim

Vater: Gumbel, Judas (# Judel ben Gumbel) * 18. Oktober 1767 in Hoffenheim, Sinsheim + 14. April 1829 in Hoffenheim, Sinsheim - Mutter: Kaufmann, Johanna Hanna * 26. Dezember 1774 + 26. März 1837 in Hoffenheim, Sinsheim

Beruf: Handelsmann, Vorsteher der iraelitischen Gemeinde

oo 27. Juli 1836 Hoffenheim, Sinsheim

Oppenheimer, Gütel (oo Karoline, Jette)^[2] (isr) * 6. Mai 1814 in Neidenstein

Vater: Oppenheimer, Abraham Frohen Isaac (# Abraham ben Isaac, oo Frohen) * errechnet 1784 - Mutter: Kaufmann, Bela Babette (oo BEHL) * 1787 <330>

weitere Familie/n: <339> <337> Notiz: 1815 Jette 1814

Kind(er):

1. Gumbel, Marx Isaac^[4] (isr) * 28. Oktober 1837 in Hoffenheim, Sinsheim + 22. Juli 1838 in Neidenstein

<Gunzenhäuser>

<130>

Gunzenhäuser, Abraham (isr) * 15. August 1824 in Segnitz + 27. Juni 1882 in Mannheim

Vater: Gunzenhäuser, Löb - Mutter: Weil, Rosine

Beruf: Kaufmann, Bürger Steinbach, Pfalz

oo 17. April 1856 Mannheim

Kaufmann, Hannchen^[2] (isr) * 19. April 1833 in Neidenstein + 5. Mai 1904 in Mannheim

Vater: Kaufmann, Leopold * 26. Juni 1806 - Mutter: Oppenheimer, Jette * 6. April 1804 <214>

Kind(er):

1. Gunzenhäuser, Anonymus (Knabe) * 6. Mai 1856 in Mannheim + 6. Mai 1856 in Mannheim
2. Gunzenhäuser, Rosalie (isr) * 8. April 1857 in Mannheim Notiz: oo 17.06.1880 MA Hermann SIEGEL 1854-1927
3. Gunzenhäuser, Siegmund (Louis) (isr) * 24. Mai 1859 in Mannheim + 2. April 1922 in Philadelphia, Philadelphia, Pennsylvania, USA Notiz: oo 1879 Augusta WINKLER Auswanderung: 1878 USA
4. Gunzenhäuser, Jakob (isr) * 25. Dezember 1860 in Mannheim + 26. Januar 1902 in Mannheim Beruf: Kaufmann Mannheim, ledig
5. Gunzenhäuser, Anonymus (Knabe) * 27. April 1865 in Mannheim + 27. April 1865 in Mannheim

<Guttenberger>

<131>

Guttenberger, Emanuel (isr) * etwa 1785

Beruf: Vorsänger, Lehrer zwischen 1816 und 1817 Neidenstein

oo vor 1816

Richter, Edeline (isr)

Kind(er):

1. Guttenberger, Rifka^[2] ^[4] (isr) * 5. Februar 1816 in Neidenstein + 24. März 1816 in Neidenstein
2. Guttenberger, Sophia^[2] (isr) * 19. Januar 1817 in Neidenstein

<Haarburger>

<132>

Haarburger, Jonas (isr) * 9. Januar 1841 in Leutershausen + 21. September 1911 in Leutershausen

Vater: Haarburger, Ruben * 6. Mai 1801 in Leutershausen + 23. März 1877 in Leutershausen - Mutter: Straßburger,

Marianne * 1807 in Leutershausen + 1872

oo 10. Mai 1868 Heidelberg

Oppenheimer, Caroline (# Amalie)^[2] (isr) * 20. August 1844 in Neidenstein + 29. August 1904 in Leutershausen

Vater: Oppenheimer, Wolf * 12. Januar 1809 - Mutter: Frank, Bertha Brendel * 11. Juni 1819 <334>

Kind(er):

1. Haarburger, Mayer (Max) (isr) * 11. August 1869 in Leutershausen + 14. August 1937 in Leutershausen Notiz: oo Emilie BAER 1879-1964
2. Haarburger, Joseph (isr) * 28. Juli 1870 in Leutershausen Notiz: oo 06.11.1904 NYC Frieda ROTHSCILD
3. Haarburger, Mina (isr) * 28. September 1872 in Leutershausen
4. Haarburger, Rudolf (isr) * 7. Juni 1874 in Leutershausen + 15. Februar 1938 in Machat, Illinois, USA Notiz: oo Emma HORBATH

<Haas>

<133>

Haas, Jacob (isr)

Beruf: Israelitischer Lehrer zwischen 1820 und 1822 Neidenstein

<134>

Haas, Paul (isr) * 12. November 1904 in Darmstadt + vor 1945 (Schoa)

Notiz: keine Kinder

oo 28. Oktober 1931 Darmstadt o|o Oktober 1939 Deutschland

Mayer, Herta (*Herda, zwangsweise Name nach 1939 Sara)^[2] (isr) * 9. Juli 1907 in Neidenstein + 8. Februar 2005 in Pompano Beach, Broward, Florida, USA

Vater: Mayer, Joseph III (* MAIER, # MAYER Josef III ben Jekutiel) * 13. September 1874 - Mutter: Eppstein, Regina * errechnet 1875 <305>

weitere Familie/n: <104> Beruf: Factory worker Auswanderung: 31. März 1939 USA

<Hamburger>

<135>

Hamburger, Lehmann (isr) * 3. Januar 1843 in Babstadt, Bad Rappenau + 8. Februar 1894 in Mannheim

Vater: Hamburger, Josef * 21. Februar 1810 in Babstadt + 18. Februar 1874 in Mannheim - Mutter: Lehmann, Malche * 24.

Juni 1809 in Hirschhorn + 19. April 1870 in Mannheim

Beruf: Metzger, Viehhändler

oo 3. Juli 1867 Mannheim

Hirsch, Fanny (Gimi)^[2] (isr) * 10. Juni 1847 in Neidenstein + 23. März 1919 in Mannheim

Vater: Hirsch, Simon * 18. August 1807 - Mutter: Flehinger, Rachel Regina * etwa 1808 <144>

Kind(er):

1. Hamburger, Karolina (Lina) (isr) * 7. April 1868 in Mannheim + 2. März 1950 in New York (Manhattan), New York, USA Notiz: oo 28.11.1889 MA Max ETTLINGER
2. Hamburger, Moritz (isr) * 16. Januar 1870 in Mannheim + 2. März 1870 in Mannheim
3. Hamburger, Mathilde (isr) * 23. März 1871 in Mannheim + 16. Juni 1871 in Mannheim
4. Hamburger, Ferdinand (Fred) (isr) * 7. Juni 1872 in Mannheim + 17. Juni 1927 in Kings (Brooklyn), New York, USA Notiz: oo 19.10.1898 Manhattan Julia WEIL 1877-1930
5. Hamburger, Jenny (isr) * 12. Februar 1874 in Mannheim + 24. Februar 1941 in Nexon Notiz: oo 06.11.1894 MA Samuel WASSERMANN
6. Hamburger, Rosa (isr) * 9. November 1875 in Mannheim + 12. Oktober 1898 in Mannheim Notiz: oo 15.12.1896 MA Bernhard WOLLENBERGER
7. Hamburger, Zilli (isr) * 9. Januar 1877 in Mannheim + 23. Februar 1878 in Mannheim
8. Hamburger, Emma (isr) * 1. Juni 1878 in Mannheim + 31. Dezember 1971 Notiz: oo 15.10.1901 MA Meyer (Meinhard) MARBURG 1876 - 1940
9. Hamburger, Recha (isr) * 3. Dezember 1879 in Mannheim + 18. Dezember 1967 Notiz: oo Emil Hirschmann 1875-1939
10. Hamburger, Josef (isr) * 19. April 1881 in Mannheim + 8. Mai 1918 (an Folgen einer Kriegsverletzung I.WK)
11. Hamburger, Clara (isr) * 2. Januar 1883 in Mannheim + 9. September 1883 in Mannheim
12. Hamburger, Siegmund (isr) * 21. Februar 1884 in Mannheim + April 1974 in New York (Manhattan), New York, USA Notiz: oo Paula FUCHS 1888-1974
13. Hamburger, Bertha (isr) * 27. Februar 1885 in Mannheim + 14. Juli 1971 in New York City Notiz: oo Max WESTHEIMER
14. Hamburger, Hermann (isr) * 2. Februar 1887 in Mannheim + Juli 1974 in New York City

<Harman>

<136>

Harman, Michael (isr) * April 1844 in Holland + 21. März 1920 in Philadelphia, Philadelphia, Pennsylvania, USA
oo 1870

Sinsheimer, Regina (Rose)^[2] (isr) * 12. Februar 1847 in Neidenstein + 28. Januar 1932 in Philadelphia,
Philadelphia, Pennsylvania, USA

Vater: Sinsheimer, Maier haLevi * 12. Februar 1819 - Mutter: Mayer, Fail Fanny (oo MAIER) * etwa 1819 <401>

Auswanderung: 1867 USA

Kind(er):

1. Harman, Benjamin (Bennie) (isr) * 12. Juni 1870 in Maryland, USA + 6. September 1932 in Philadelphia, Philadelphia, Pennsylvania, USA
2. Harman, Ida (isr) * 26. Februar 1873 in Havre de Grace, Maryland, USA + 5. April 1946 in Los Angeles, California, USA Notiz: oo CODY
3. Harman, Louis (isr) * 20. November 1878 in Maryland, USA + 4. August 1927 in Philadelphia, Philadelphia, Pennsylvania, USA
4. Harman, Bertie (isr) * 10. August 1886 in Philadelphia, Pennsylvania, USA + 31. März 1964 in Philadelphia, Pennsylvania, USA

<Heinemann>

<137>

Heinemann, Hermann (isr) * 6. März 1826 in Hannover + 19. November 1881 in Hamburg

Vater: Heinemann, Jakob - Mutter: Stamfurth, Veilchen

oo 2. November 1864 Wiesbaden

Rosenstrauss, Rosalie (* ROSENSTRAUß)^[2] (isr) * 9. September 1839 in Neidenstein

Vater: Rosenstrauss, Nathan (# ROSENSTRAUß Nathan ben Aaron Baruch) * errechnet 1796 - Mutter: Kahn, Debora Therese
* 26. Juni 1803 <376>

Kind(er):

1. Heinemann, Nathan (isr) * 12. Oktober 1868 in Frankfurt a. M. + 2. Juli 1869 in Frankfurt a. M.
2. Heinemann, Julius (isr) * 20. April 1870 in Frankfurt a. M. + 10. Juli 1871 in Frankfurt a. M.

<Herrmann>

<138>

Herrmann, Siegfried (zwangsweise Name nach 1939 Israel) (isr) * 20. Juli 1903 in Niederzerf, Zerf + nach 14.
August 1942 in KZ Auschwitz (Schoa)

Vater: Herrmann, Daniel * 12. November 1871 in Oberemmel, Konz + 21. Juni 1942 in St. Louis, Missouri, USA - Mutter:

Michel, Leonie * 30. April 1876 in Niedaltdorf + 17. Oktober 1918 in Niederzerf, Zerf

Beruf: Kaufmann Wohnort: 1939 Neidenstein, 22. Oktober 1940 Deportation Gurs

oo 19. Juli 1929 Niederzerf, Zerf

Jakob, Irma (JACOB, zwangsweise Name nach 1939 Sara)^[2] (isr) * 28. September 1905 in Neidenstein + nach
14. August 1942 in KZ Auschwitz (Schoa)

Vater: Jakob, Wolf (genannt Adolf, zwangsweise Name nach 1939 Israel, JACOB) * 5. Dezember 1876 - Mutter: Morgenrot,
Mina * 1875 <182>

Beruf: Hausfrau Wohnort: nach 1934 Neidenstein, 22. Oktober 1940 Deportation Gurs

Kind(er):

1. Herrmann, Lieselotte Lea (Liesel, zwangsweise Name nach 1939 Sara) (isr) * 11. September 1931 in Losheim Wohnort: nach 1.
November 1934 Neidenstein, zwischen 1940 und 1947 Frankreich, 22. Oktober 1940 Deportation Gurs Auswanderung: 26. Februar 1947
USA 1oo Aschenbrand, Alfred

<Herzog>

<139>

Herzog, Michael Samuel (isr) * 23. Juni 1839 in Michelfeld, Angelbachtal + 6. März 1916 in New York City, New
York (Manhattan), New York, USA

Vater: Herzog, Samuel * 24. Januar 1810 in Michelfeld, Angelbachtal + 14. Juli 1882 in New York City, New York
(Manhattan), New York, USA - Mutter: Wolf, Dina * 27. Februar 1812 in Rohrbach, Heidelberg + 8. Mai 1884 in New
York City, New York (Manhattan), New York, USA

oo 10. Oktober 1869 New York, USA

Kaufmann, Karolina^[2] (isr) * 20. April 1847 in Neidenstein + 7. April 1922 in New York City, New York (Manhattan), New York, USA

Vater: Kaufmann, Herz (# Herman) * 3. Oktober 1819 - Mutter: Mayer, Händle Johanna (# Hanchen) * 26. Mai 1817 <217>

Auswanderung: 1851 USA

Kind(er):

1. Herzog, Rose (isr) * 3. Januar 1872 in New York (Manhattan), New York, USA + 3. Dezember 1934 in New York, USA Notiz: oo 07.05.1894 NY Mark E STROOCK 1863-1926
2. Herzog, Joseph Louis (isr) * 14. Mai 1873 in New York, USA + 20. April 1953 in New York, USA
3. Herzog, Eva (isr) * 6. Oktober 1875 in New York (Manhattan), New York, USA + Januar 1951 in New York, USA Notiz: oo um 1902 Harry A MANGES
4. Herzog, Herman (isr) * 9. Juli 1883 in New York, USA + 25. Januar 1920 in New York, USA

<Hess>

<140>

Hess, Joseph (isr) * 3. August 1858 in Leutershausen

Vater: Hess, Ruben * 10. Mai 1817 in Leutershausen + 12. Juli 1894 in Leutershausen - Mutter: Münzesheimer, Hindel Gumbel * 21. März 1820 in Rohrbach, Sinsheim + 12. März 1888 in Leutershausen
oo 25. August 1887 Mannheim

Münzesheimer, Pauline^[2] (isr) * 8. Mai 1862 in Neidenstein + 1941

Vater: Münzesheimer, Moses * 25. November 1817 - Mutter: Oppenheimer, Jette (+ Henriette) * 3. Januar 1821 <321>

Kind(er):

1. Hess, Hans Joseph (isr) * 5. Juli 1888 in Mannheim
2. Hess, Jeanne (isr) * 26. Mai 1891 in Le Locle, Neuenburg, Schweiz + 24. August 1970 in London Notiz: oo Simon SCHNURMANN

<Heumann>

<141>

Heumann, Menke (isr) * 25. April 1839 in Hoffenheim, Sinsheim + 9. August 1911 in Hoffenheim, Sinsheim

Vater: Heumann, Moses Hirsch * 1808 in Hoffenheim, Sinsheim + 10. Juli 1888 in Hoffenheim, Sinsheim - Mutter: Rosenfeld, Klara * 1812 in Hoffenheim, Sinsheim + 16. Juli 1870 in Hoffenheim, Sinsheim

Beruf: Metzger

oo 4. Februar 1863 Hoffenheim, Sinsheim

Kaufmann, Jette^[2] (isr) * 24. April 1841 in Neidenstein + 26. Mai 1910 in Hoffenheim, Sinsheim

Vater: Kaufmann, Joseph Baruch (# Josef Baruch ben Mordechai Marx) * 29. Juni 1801 - Mutter: Neidensteiner, Gütle (# Jette Jitle, MAIER) * 1803 <211>

Kind(er):

1. Heumann, Clara (Kaufmann)^[2] (isr) * 27. Dezember 1862 in Hoffenheim, Sinsheim 1oo Mayer, Albert Aaron (MEIER Aron, genannt Albert) <301>
2. Heumann, Max Moritz (isr) * 5. April 1864 in Hoffenheim, Sinsheim
3. Heumann, Rebekka (isr) * 29. Oktober 1865 in Hoffenheim, Sinsheim
4. Heumann, Sara (isr) * 10. Juli 1867 in Hoffenheim, Sinsheim
5. Heumann, Bertha (isr) * 21. Februar 1869 in Hoffenheim, Sinsheim
6. Heumann, Paula (isr) * 2. Oktober 1885 in Hoffenheim, Sinsheim + August 1942 in KZ Auschwitz Notiz: oo 14.08.1942 Ludwigshafen Rudolf HIRSCH

<Hirsch>

<142>

Hirsch, Moses Zwi (# Hirsch Moses Zwi ben Isaak)^{[4] [5]} (isr) * errechnet 1776 in Neidenstein + 24. März 1862 in Neidenstein

Vater: , Isaak - Mutter: , Brendel (Bräunle, Bonette)

Beruf: Schutzbürger, Handelsmann, Kaufmann, Wirt zum Gasthaus Rose 1850 Notiz: 1809 Moises Hirsch 30J 1815 Moises Hirsch Moises Hirsch 1819 Moses Hirsch
oo etwa 1803

Wolf, Rosetta (# Rosina Rösle bat Pinchas Seligmann Wolf)^{[4] [5]} (isr) * errechnet 1781 in Böchingen + 1. Februar 1843 in Neidenstein

Vater: Wolf, Pinchas Seligmann Beruf: Schutzbürger Bechingen - Mutter: , Regina

Notiz: 1815 Rosetta 1786

Kind(er):

1. Hirsch, Lena (# Lena, Lea) (isr) * 20. Oktober 1804 in Neidenstein + 7. Januar 1891 in Mannheim Notiz: 1815 Lea 1805 1oo 6. Juni 1827 Michelfeld, Angelbachtal - Oppenheimer, Löb Ludwig * 7. April 1803 in Michelfeld, Angelbachtal + 22. Oktober 1886 in Mannheim Beruf: Fabrikant
2. Hirsch, Simon^{[1] [2]} (isr) * 18. August 1807 in Neidenstein 1oo Westheimer, Johanna Henla (# Hinle) <143> 2oo Flehinger, Rachel Regina <144>
3. Hirsch, Herz Naftali^{[4] [5]} (isr) * errechnet 1810 in Neidenstein + 25. August 1813 in Neidenstein
4. Hirsch, Kaufmann^[2] (isr) * 25. Dezember 1811 in Neidenstein 1oo Mayer, Hanna (* MAIER, Johanna) <145>
5. Hirsch, Hündle (Hindel, Hannche, Händle, Hanshe)^[2] (isr) * 5. Februar 1814 in Neidenstein 1oo Wimpfheimer, Samuel <450>
6. Hirsch, Aaron^{[2] [4]} (isr) * 25. Oktober 1816 in Neidenstein + 5. November 1816 in Neidenstein
7. Hirsch, Bela (# Babette Bejle)^{[2] [4] [5]} (isr) * 10. November 1817 in Neidenstein 1oo Fleischer, Jakob <101>
8. Hirsch, Anonymus (Knabe)^{[2] [4]} (isr) * 10. November 1817 in Neidenstein + 15. November 1817 in Neidenstein

<143>

Hirsch, Simon^[1] ^[2] (isr) * 18. August 1807 in Neidenstein + 16. März 1874 in Mannheim

Vater: Hirsch, Moses Zwi (# Hirsch Moses Zwi ben Isaak) * errechnet 1776 - Mutter: Wolf, Rosetta (# Rosina Rösle bat Pinchas Seligmann Wolf) * errechnet 1781 <142>

weitere Familie/n: <144> Beruf: (Schutz)Bürger, Handelsmann, Kaufmann Notiz: 1815 Simon 1807

oo 20. Februar 1833 Neidenstein^[3]

Westheimer, Johanna Henla (# Hinle)^[4] ^[5] (isr) * 24. Dezember 1812 in Billigheim + 26. April 1834 in Neidenstein

Vater: Westheimer, Samarin Schmai Joseph * 18. Juni 1775 in Billigheim - Mutter: Goldenberger, Hündle * 24. Juli 1777
Kind(er):

1. Hirsch, Heinrich^[2] (isr) * 25. April 1834 in Neidenstein 1oo Steiner, Barbara <147>

<144>

Hirsch, Simon weitere Familie/n: <143>

oo 1. Januar 1835 Sinsheim^[3]

Flehinger, Rachel Regina (isr) * etwa 1808 in Bretten + 8. März 1879 in Mannheim

Vater: Flehinger, Veit * 1769 in Flehingen + 28. Dezember 1854 in Flehingen Beruf: Rabbiner - Mutter: Ballin, Klara * 15. Mai 1786 in Merchingen + 6. Dezember 1878 in Stuttgart

Kind(er):

1. Hirsch, Bronnet (Brunette)^[2] (isr) * 2. Dezember 1835 in Neidenstein Auswanderung: 15. November 1853 USA

2. Hirsch, Karoline^[2] ^[4] (isr) * 10. März 1837 in Neidenstein + 16. Mai 1843 in Neidenstein

3. Hirsch, Isaac Siegmund^[2] ^[4] (isr) * 30. Januar 1838 in Neidenstein + 19. Mai 1843 in Neidenstein

4. Hirsch, Sara^[2] (isr) * 2. Januar 1839 in Neidenstein 1oo Reis, Jacob Josef <368>

5. Hirsch, Sophia^[2] ^[4] (isr) * 21. Februar 1840 in Neidenstein + 4. Juni 1840 in Neidenstein

6. Hirsch, Gustel^[2] (isr) * 24. April 1841 in Neidenstein o/o <149>

7. Hirsch, Babet^[2] ^[4] (isr) * 31. März 1842 in Neidenstein + 17. Mai 1843 in Neidenstein

8. Hirsch, Theres^[2] ^[4] (isr) * 3. April 1843 in Neidenstein + 23. April 1843 in Neidenstein

9. Hirsch, Isaac (HIRSH Edward)^[2] (isr) * 12. Mai 1844 in Neidenstein 1oo Oppenheimer, Flora <150>

10. Hirsch, Simson^[2] ^[4] (isr) * 13. Juni 1845 in Neidenstein + 27. August 1845 in Neidenstein

11. Hirsch, Herrmann^[2] ^[4] (isr) * 25. Mai 1846 in Neidenstein + 3. Mai 1847 in Neidenstein

12. Hirsch, Fanny (Gimi)^[2] (isr) * 10. Juni 1847 in Neidenstein 1oo Hamburger, Lehmann <135>

13. Hirsch, Rosalie^[2] ^[4] (isr) * 23. Juni 1848 in Neidenstein + 29. September 1848 in Neidenstein

14. Hirsch, Hulda (Gutel Hulda)^[2] ^[4] (isr) * 1. Oktober 1849 in Neidenstein + 9. März 1850 in Neidenstein

15. Hirsch, Pauline (Pauline Frieda)^[2] ^[4] (isr) * 2. Februar 1852 in Neidenstein + 13. November 1852 in Neidenstein

16. Hirsch, Therese^[2] (isr) * 27. November 1854 in Neidenstein

17. Hirsch, Veit^[2] (isr) * 14. November 1856 in Neidenstein + 17. Januar 1931 in New York (Manhattan), New York, USA Notiz: Reisepass 1902 * 12.11.1857 Auswanderung: 16. August 1879 Amerika

<145>

Hirsch, Kaufmann^[2] (isr) * 25. Dezember 1811 in Neidenstein + 9. August 1891 in Baltimore City, Maryland, USA

Vater: Hirsch, Moses Zwi (# Hirsch Moses Zwi ben Isaak) * errechnet 1776 - Mutter: Wolf, Rosetta (# Rosina Rösle bat Pinchas Seligmann Wolf) * errechnet 1781 <142>

Beruf: Schutzbürger, Handelsmann Notiz: 1815 Kaufmann 1811 nach 1819 Kaufmann Hirsch Auswanderung: 1853 USA

oo 2. Januar 1839 Neidenstein^[3]

Mayer, Hanna (* MAIER, Johanna)^[2] ^[5] (isr) * 31. Oktober 1817 in Neidenstein + 25. Juli 1893 in Fredericksburg, Spotsylvania, Virginia, USA

Vater: Mayer, Joseph (oo MAIER # MAYER Josef ben Meir) * errechnet 11. März 1792 - Mutter: Eisenmann, Besla (# Babette Bessle) * errechnet 1785 <279>

Auswanderung: 1853 USA

Kind(er):

1. Hirsch, Isaak^[2] (isr) * 4. Oktober 1839 in Neidenstein 1oo Iseman, Hannah <148>

2. Hirsch, Carolina^[2] (isr) * 19. März 1841 in Neidenstein 1oo Goldsmith, Benjamin <125>

3. Hirsch, Seligmann^[2] (isr) * 28. April 1843 in Neidenstein + 6. September 1884 in Fredericksburg, Spotsylvania, Virginia, USA
Auswanderung: 1853 USA

4. Hirsch, Maier^[2] ^[4] (isr) * 10. Januar 1845 in Neidenstein + 19. Januar 1845 in Neidenstein

5. Hirsch, Regina^[2] (isr) * 16. März 1846 in Neidenstein 1oo Kaufmann, Hermann <224>

6. Hirsch, Jette (Henrietta)^[2] (isr) * 5. Februar 1849 in Neidenstein 1oo Adler, Lewis M (Louis) <1>

7. Hirsch, David^[2] (isr) * 7. Mai 1851 in Neidenstein 1oo Stern, Jeannette <151>

8. Hirsch, Bertha^[2] (isr) * 22. Juni 1853 in Neidenstein 1oo Fox, Joseph <103>

9. Hirsch, Lavinia (isr) * errechnet 1. Oktober 1857 in Virginia, USA 1oo Sinsheimer, Benedikt (Benjamin, Bernhard) <406>

<146>

Hirsch, Hirsch Löb (isr) * 15. Oktober 1816 in Stein, Königsbach-Stein + 23. März 1890 in Stein, Königsbach-Stein
Vater: Hirsch, Löb Nathan * errechnet 1780 in Stein, Königsbach-Stein + 13. September 1849 in Stein, Königsbach-Stein -
Mutter: Reinach, Rosine * errechnet 1779 in Sinsheim + 13. April 1834 in Stein, Königsbach-Stein
Beruf: Handelsmann, Metzgermeister
oo 12. November 1844 Flehingen

Bamberger, Mergem (ooMina)^[2] (isr) * 14. Juli 1820 in Neidenstein + 29. Dezember 1885 in Stein, Königsbach-Stein

Vater: Bamberger, Herz Isaak (# Herz Naftali ben Isaak) * errechnet 1773 - Mutter: Würzweiler, Vogel Fanny (Fegel, Vögle) * errechnet 1781 <14>

Kind(er):

1. Hirsch, Nathan (isr) * 20. August 1845 in Stein, Königsbach-Stein + 23. April 1917 in Königsbach, Königsbach-Stein Notiz: oo 06.12.1874 Königsbach Auguste TIEFENBRONNER
2. Hirsch, Isaak (isr) * 23. August 1846 in Stein, Königsbach-Stein + 18. August 1847 in Stein, Königsbach-Stein
3. Hirsch, Regina (isr) * 17. Juli 1848 in Stein, Königsbach-Stein + 16. Dezember 1851 in Stein, Königsbach-Stein
4. Hirsch, Leopold Nathan (isr) * 18. Juli 1850 in Stein, Königsbach-Stein + 17. September 1867 in Stein, Königsbach-Stein
5. Hirsch, Fanny Nathan (isr) * 30. Juni 1852 in Stein, Königsbach-Stein
6. Hirsch, Amalie (isr) * 30. Mai 1854 in Stein, Königsbach-Stein
7. Hirsch, Mathilde (isr) * 24. Mai 1856 in Stein, Königsbach-Stein Notiz: oo 03.03.1878 Königsbach David WOLF

<147>

Hirsch, Heinrich^[2] (isr) * 25. April 1834 in Neidenstein + 17. Dezember 1907 in New York City, New York (Manhattan), New York, USA

Vater: Hirsch, Simon * 18. August 1807 - Mutter: Westheimer, Johanna Henla (# Hinle) * 24. Dezember 1812 <143>

Auswanderung: 1. April 1853 USA

oo 17. April 1867 New York City, New York (Manhattan), New York, USA

Steiner, Barbara (isr) * 22. August 1847 in Cincinnati, Hamilton, Ohio, USA + 8. November 1896 in New York City, New York (Manhattan), New York, USA

Kind(er):

1. Hirsch, Fanny (Fannie) (isr) * errechnet 1868
2. Hirsch, Olga (isr) * 23. September 1878 in Württemberg + 14. Februar 1970 in New York City, New York, USA Notiz: oo 24.11.1898 NY Simon GUGGENHEIM 1867-1941

<148>

Hirsch, Isaak^[2] (isr) * 4. Oktober 1839 in Neidenstein + 12. August 1913 in Fredericksburg, Spotsylvania, Virginia, USA

Vater: Hirsch, Kaufmann * 25. Dezember 1811 - Mutter: Mayer, Hanna (* MAIER, Johanna) * 31. Oktober 1817 <145>

Beruf: Kaufmann Auswanderung: 1853 USA

oo 11. Dezember 1867 Spotsylvania, Virginia, USA

Iseman, Hannah (isr) * 20. September 1847 in Richmond, Henrico, Virginia, USA + 17. Oktober 1917 in Fredericksburg, Spotsylvania, Virginia, USA

Kind(er):

1. Hirsch, Maurice (HIRSH Morris) (isr) * Juni 1872 in Virginia, USA + 29. Oktober 1926 in Chillicothe, Ohio, USA Notiz: oo Minnie WOLF 1876-1946

<149>

Hirsch, Gustel^[2] (isr) * 24. April 1841 in Neidenstein

Vater: Hirsch, Simon * 18. August 1807 - Mutter: Flehinger, Rachel Regina * etwa 1808 <144>

Wohnort: Juli 1872 Mannheim, nach 1889 Göppingen

Kind(er):

1. Hirsch, Emma^[2] ^[4] (isr) * 3. Juni 1869 in Neidenstein + 20. September 1869 in Menzingen, Kraichtal

<150>

Hirsch, Isaac (HIRSH Edward)^[2] (isr) * 12. Mai 1844 in Neidenstein + 7. Februar 1921 in New York City, New York (Manhattan), New York, USA

Vater: Hirsch, Simon * 18. August 1807 - Mutter: Flehinger, Rachel Regina * etwa 1808 <144>

Auswanderung: 15. Mai 1866 USA

oo 22. September 1879 New York City, New York (Manhattan), New York, USA

Oppenheimer, Flora (isr) * 10. Oktober 1861 in New York City, New York, USA + 1. Oktober 1938 in New York City, New York (Manhattan), New York, USA

Kind(er):

1. Hirsch, Elsie J (isr) * 21. März 1884 in New York City, New York, USA + 8. Dezember 1963 in Paris, Frankreich Notiz: oo 09.12.1903 Manhattan Max ROSENBERG/ROSEBERY
2. Hirsch, Lillian Flora (isr) * 30. März 1887 in New York City, Kings (Brooklyn), New York, USA + 15. September 1962 in Westport, Fairfield, Connecticut, USA Notiz: oo 25.06.1910 Manhattan Herbert Mark BAER

<151>

Hirsch, David^[2] (isr) * 7. Mai 1851 in Neidenstein + 2. Mai 1941 in Fredericksburg, Spotsylvania, Virginia, USA

Vater: Hirsch, Kaufmann * 25. Dezember 1811 - Mutter: Mayer, Hanna (* MAIER, Johanna) * 31. Oktober 1817 <145>

Auswanderung: 1853 USA

oo 1886

Stern, Jeannette (isr) * 15. November 1861 in Virginia, USA + 26. Dezember 1931 in Fredericksburg, Spotsylvania, Virginia, USA

Kind(er):

1. Hirsch, Caroline (isr) * Mai 1887 in Fredericksburg, Spotsylvania, Virginia, USA + 21. Juni 1964 in New York, USA Notiz: oo Joel JUDSON
2. Hirsch, Simon (isr) * 27. August 1888 in Fredericksburg, Spotsylvania, Virginia, USA + 30. April 1959 in Fredericksburg, Spotsylvania, Virginia, USA Notiz: oo Ida Dorothea

<152>

Hirsch, Siegfried (isr) * 15. Juni 1852 in Nordstetten, Freudenstadt + 11. September 1918 in Berlin

Vater: Hirsch, Abraham Beruf: Optikus - Mutter: Wälder, Brunette

Beruf: Kaufmann Bad Canstatt, Stuttgart

oo 20. August 1877 Neidenstein^[3]

Mayer, Caecilie (* MAIER, Zipora)^[2] (isr) * 26. April 1855 in Neidenstein + 28. September 1899 in Stuttgart

Vater: Mayer, Herz (oo MAIER, # MAIER Herz ben Liebmann, jung 1850) * 12. April 1815 - Mutter: Dührenheimer, Schanet (# Jeanette Schönle) * 21. Oktober 1823 <284>

Kind(er):

1. Hirsch, Rosa (isr) * 17. Dezember 1884 in Bad Canstatt, Stuttgart 1oo Mayer, Herrmann <310>

<153>

Hirsch, Karl Theodor (isr) * 29. November 1890 in Mannheim + September 1950 in New Jersey, USA

Vater: Hirsch, Gottfried * 26. Juli 1861 in Sinzig + 16. Mai 1913 in Berlin Beruf: Bäcker - Mutter: Wohlgemuth, Henriette

* 21. Dezember 1858 in Altleiningen + 10. April 1913 in Mannheim

Beruf: Konditor

oo 20. März 1919 Mannheim

Jakob, Johanna^[2] (isr) * 17. Januar 1892 in Neidenstein + Juni 1964 in New Jersey, USA

Vater: Jakob, Liebmann (# JACOB Liebmann Elieser ben Aron, Lippmann) * 11. Oktober 1849 - Mutter: Fleischer, Friederike * 3. Mai 1852 <178>

Auswanderung: 14. April 1936 USA

Kind(er):

1. Hirsch, Hildegard (isr) * 15. Juni 1920 in Karlsruhe Auswanderung: 14. April 1936 Newark, Essex, New Jersey, USA
2. Hirsch, Grete (isr) * 9. September 1921 in Karlsruhe + 29. März 2001 in New Jersey, USA Notiz: oo Karl SEELIG 1909 - 1993

<Holland>

<154>

Holland, Menke^[4] (isr) * errechnet 1762 + 10. Dezember 1844 in Neidenstein

Vater: Holland, Joseph Löb Beruf: Schutzbürger Neidenstein - Mutter: Hirsch, Bela

weitere Familie/n: <155> Beruf: Schutzbürger, Viehhändler, Lumpensammler Notiz: 1809 Menke Josef 40J 1815 Menke Josef

J. Hollaender widower 1765 Cattle trader

oo etwa 1806

Isaak, Vogel^[4] (isr) * errechnet 1784 + 11. April 1814 in Neidenstein

Vater: , Isaak

Kind(er):

1. Holland, Joseph (# Josef ben Menachem)^{[1] [2] [4] [5]} (isr) * 7. November 1807 in Neidenstein 1oo Billigheimer, Güdel (Gütel, ADELSHEIMER) <156>
2. Holland, Samuel^[2] (isr) * 22. Februar 1809 in Neidenstein

<155>

Holland, Menke weitere Familie/n: <154>

oo etwa 1815

Wormser, Blümel^[4] (isr) * errechnet 1792 in Malsch + 22. Juli 1828 in Neidenstein

Vater: Wormser, Löw Beruf: Vorsänger Malsch - Mutter: , Sorle

weitere Familie/n: <460>

Kind(er):

1. Holland, Löw^[4] (isr) * errechnet 1815 + 7. Dezember 1834 in Neidenstein

<156>

Holland, Joseph (# Josef ben Menachem)^{[1] [2] [4] [5]} (isr) * 7. November 1807 in Neidenstein + 15. April 1860 in Neidenstein

Vater: Holland, Menke * errechnet 1762 - Mutter: Isaak, Vogel * errechnet 1784 <154>

Beruf: Schutzbürger, Handelsmann, Lumpensammler Notiz: 1815 Josef 1807

oo 30. April 1832 Neidenstein^[3]

Billigheimer, Güdel (Gütel, ADELSHEIMER) (isr) * 29. Dezember 1804 in Adelsheim

Vater: Billigheimer, Dodaes Zadoc (+ Dotterer) * errechnet 1765 in Billigheim + 23. September 1850 in Adelsheim -

Mutter: Isaak, Madel * 1775 in Eschenau, Obersulm + 9. Januar 1845 in Adelsheim

Auswanderung: 25. Juli 1868 USA

Kind(er):

1. Holland, Izig (Itzig Jakob, Isaak, Isador)^[2] (isr) * 8. April 1831 in Neidenstein 1oo , Fannie <157> 2oo Feibelmann, Karolina <158>

2. Holland, Anonyma (Mädchen)^[2] ^[4] (isr) * 21. August 1833 in Neidenstein + 21. August 1833 in Neidenstein (totgeboren)
3. Holland, Jonas^[2] ^[4] (isr) * 4. August 1834 in Neidenstein + 6. September 1834 in Neidenstein
4. Holland, Liebmann^[2] (isr) * 28. September 1835 in Neidenstein 1oo van Geldern, Sibylla (Billa) <159>
5. Holland, Vögele (Fannie)^[2] (isr) * 22. Oktober 1838 in Neidenstein 1oo Pfeifer, Bär (PFEIFFER Bernhardt) <357>
6. Holland, Leopold (Isaak Leopold)^[2] (isr) * 26. November 1839 in Neidenstein 1oo Landmann, Karoline <160>
7. Holland, Maier^[2] (isr) * 12. Februar 1843 in Neidenstein 1oo Billigheimer, Babette <161>
8. Holland, Anonyma (totes Mädchen)^[2] ^[4] (isr) * 6. Mai 1845 in Neidenstein + 6. Mai 1845 in Neidenstein (totgeboren)
9. Holland, Malchen^[2] (isr) * 30. Juni 1846 in Neidenstein Auswanderung: 25. Juli 1868 USA

<157>

Holland, Izig (Itzig Jakob, Isaak, Isador)^[2] (isr) * 8. April 1831 in Neidenstein + 15. Oktober 1911 in Cincinnati, Hamilton, Ohio, USA
Vater: Holland, Joseph (# Josef ben Menachem) * 7. November 1807 - Mutter: Billigheimer, Güdel (Gütel, ADELSHEIMER) * 29. Dezember 1804 <156>
weitere Familie/n: <158> Beruf: Rag Peddler Notiz: Iloo keine Kinder Auswanderung: 1853 USA
 oo etwa 1877
 , Fannie (isr) * etwa 1849 in Deutschland + etwa 1882 in Cincinnati, Hamilton, Ohio, USA
 Kind(er):
 1. Holland, Bertha (isr) * errechnet 1878 in Ohio, USA
 2. Holland, Caroline (isr) * errechnet 1879 in Ohio, USA

<158>

Holland, Izig (Itzig Jakob, Isaak, Isador) weitere Familie/n: <157>
 oo etwa 1882
 Feibelmann, Karolina (isr) * 3. März 1837 in Rülzheim + 14. Januar 1908 in Cincinnati, Hamilton, Ohio, USA
Vater: Feibelmann, Abraham * etwa 1802 in Rülzheim + 7. August 1883 in Rülzheim - Mutter: Bähr, Sabina * etwa 1812 in Leimersheim + 29. Mai 1875 in Rülzheim
Auswanderung: 1861 USA

<159>

Holland, Liebmann^[2] (isr) * 28. September 1835 in Neidenstein + 16. Dezember 1917 in Homburg/Saar
Vater: Holland, Joseph (# Josef ben Menachem) * 7. November 1807 - Mutter: Billigheimer, Güdel (Gütel, ADELSHEIMER) * 29. Dezember 1804 <156>
Beruf: Volksschullehrer
 van Geldern, Sibylla (Billa) (isr) * errechnet 1852 in Löhnfeld + 20. Oktober 1922 in Homburg/Saar (70 J)

<160>

Holland, Leopold (Isaak Leopold)^[2] (isr) * 26. November 1839 in Neidenstein
Vater: Holland, Joseph (# Josef ben Menachem) * 7. November 1807 - Mutter: Billigheimer, Güdel (Gütel, ADELSHEIMER) * 29. Dezember 1804 <156>
Beruf: Israelitischer Lehrer Altleiningen
 oo 29. Juli 1863 Schifferstadt
 Landmann, Karoline (isr) * 31. Juli 1839 in Schifferstadt
Vater: Landmann, Moses - Mutter: Vollmer, Sara Johanna

<161>

Holland, Maier^[2] (isr) * 12. Februar 1843 in Neidenstein + 4. August 1891 in Bad Rappenau
Vater: Holland, Joseph (# Josef ben Menachem) * 7. November 1807 - Mutter: Billigheimer, Güdel (Gütel, ADELSHEIMER) * 29. Dezember 1804 <156>
 oo 2. November 1864 Bad Rappenau
 Billigheimer, Babette (isr) * 12. Juni 1842 in Bad Rappenau + 2. Februar 1882 in Bad Rappenau
Vater: Billigheimer, Maier * 22. Januar 1805 in Adelsheim + 5. November 1860 in Bad Rappenau - Mutter: Hirsch, Sara * 4. September 1814 in Bad Rappenau + 1. Dezember 1883 in Bad Rappenau

<Israel>

<162>

Israel, Götz (isr) * 22. Juli 1856 in Strümpfelbrunn
Vater: Israel, Israel + vor 1886 Beruf: Handelsmann - Mutter: Eisenmann, Rosine
Beruf: Handelsmann
 oo 25. Mai 1886 Neidenstein^[3]
 Mayer, Sophie (* MAIER)^[2] (isr) * 15. Mai 1861 in Neidenstein
Vater: Mayer, Jonathan (MAIER, Jondov, Jontef, # Jonathan Jontov) * 27. Februar 1827 - Mutter: Mayer, Ester (* MAIER, # MAIER Ernestine Esther bat Jonas MAYER, Ernestina) * 9. Januar 1833 <289>

<Jakob>

<163>

Jakob, Benjamin Wolf (# Jakob Benjamin Wolf ben Jakob Nathan)^{[4] [5]} (isr) * 16. April 1755 in Neidenstein + 1. März 1851 in Neidenstein

Vater: Jakob, Nathan - Mutter: , Regine

Beruf: Schutzbürger, Handelsmann, Viehhändler, Metzger Notiz: ein Sohn Nachname WOLF der andere JAKOB, 1809 Jakob Wolf WOLF 46J 1815 Wolf Jacob Wolf Jacob 16. IV. 1755 Cattle trader and butcher 1819 Wolf JACOB oo etwa 1789

Pforzheimer, Karoline Gutel (+ NATHAN # Karoline Gitel bat Nathan)^{[4] [5]} (isr) * 10. Oktober 1761 in Neidenstein + 30. Juni 1824 in Neidenstein (Brustwassersucht)

Vater: Pforzheimer, Nathan Baruch Beruf: Schutzbürger, Handelsmann - Mutter: , Sara + 13. Juni 1796 in Neidenstein

Notiz: 1815 Gutel 10, X. 1761

Kind(er):

1. Wolf, Nathan (# WOLF Nathan ben Benjamin Wolf Jakob)^{[4] [5]} (isr) * 3. Dezember 1790 in Neidenstein 1oo Rosenfeld, Babette Bessle (# Babette Bessle bat Salomon) <452>
2. Jakob, Sara (# Sara bat Jakob) (isr) * errechnet 1797 in Neidenstein + 24. November 1867 in Heinsheim, Bad Rappenau Notiz: 1815 Sara 3. III. 1813! 1oo 1. August 1832 Heinsheim, Bad Rappenau - Sassenheimer, Feis * 20. April 1795 in Heinsheim, Bad Rappenau + 25. Oktober 1867 in Heinsheim, Bad Rappenau
3. Jakob, Liebmann Wolf (# JAKOB Liebmann Elieser ben Benjamin)^{[4] [5]} (isr) * 19. November 1798 in Neidenstein 1oo Kulb, Karoline Kala <166> 2oo Kulb, Sara <167>

<164>

Jakob, Liebmann (# JAKOB Liebmann ben Jokew, JACOB, 1809 1813 1815 WOLF, nach 1818 JAKOB)^{[4] [5]} (isr) * errechnet 1771 in Neidenstein + 17. Dezember 1839 in Neidenstein

Vater: Wolf, Jakob Jokew (# WOLF Jakob ben Benjamin David) * errechnet 1748 - Mutter: , Reizle * etwa 1750 <451>

Beruf: Schutzbürger, Schmuser, Schacherjude (von jiddisch sacher=handeln) Notiz: 1809 WOLF 35 J 1815 WOLF Liebmann 1775 Cattle trader 1819 Liebmann JACOB oo etwa 1804

Löw, Judith Jitle (# Judith Jitle, RUND)^{[4] [5]} (isr) * errechnet 1776 + 7. April 1836 in Neidenstein

Vater: Löw, Jakob

Notiz: bei oo Söhne RUND, 1815 Jutle 1780

Kind(er):

1. Jakob, Sara Serle (isr) * errechnet 1805 in Neidenstein + 22. Juli 1872 in Michelfeld, Angelbachtal Notiz: 1815 Sara 1806 1oo 24. November 1835 Michelfeld, Angelbachtal - Zimmern, Moises * 8. Februar 1795 in Michelfeld, Angelbachtal + 26. August 1884 in Michelfeld, Angelbachtal Beruf: Handelsmann
2. Jakob, Bräunle (isr) * 1809 o/o <168>
3. Jakob, Wolf (WOLF)^{[1] [2] [4] [5]} (isr) * 25. April 1810 in Neidenstein 1oo Sinsheimer, Regina Jette (# Regine Reila, Rosa, Rehle) <169>
4. Jakob, Binges (* oo WOLF, JACOBS, Benedikt)^[2] (isr) * 15. März 1813 in Neidenstein 1oo Kaufmann, Vögele Fanni <170>
5. Jakob, Aaron^{[2] [5]} (isr) * 25. April 1818 in Neidenstein 1oo Friedberger, Hendle <171>
6. Jakob, Judas^[2] (isr) * 15. Oktober 1820 in Neidenstein Beruf: Handelsmann Auswanderung: 1850

<165>

Jakob, Abraham (isr) * etwa 1775 in Weiler, Sinsheim

oo vor 1808

Simon, Bräunle (isr) in Neidenstein

Kind(er):

1. Jakob, Rebekka (isr) * errechnet 1808 + 24. Juni 1888 in Rondout, Ulster, New York, USA Auswanderung: 2. Juni 1869 USA 1oo 2. April 1838 Richen, Eppingen - Reis, Samuel * etwa 1788 in Richen, Eppingen + 8. Mai 1853 in Richen, Eppingen Beruf: Handelsmann

<166>

Jakob, Liebmann Wolf (# JAKOB Liebmann Elieser ben Benjamin)^{[4] [5]} (isr) * 19. November 1798 in Neidenstein + 1. April 1880 in Neidenstein

Vater: Jakob, Benjamin Wolf (# Jakob Benjamin Wolf ben Jakob Nathan) * 16. April 1755 - Mutter: Pforzheimer, Karoline Gutel (+ NATHAN # Karoline Gitel bat Nathan) * 10. Oktober 1761 <163>

weitere Familie/n: <167> Beruf: (Schutz)Bürger, Handelsmann, Metzgermeister Notiz: 1815 Liebmann 19. XI. 1798 oo 11. November 1829 Neidenstein^[3]

Kulb, Karoline Kala (isr) * etwa 1803 in Hoffenheim, Sinsheim + etwa 1834

Vater: Kulb, Elias (Kolb Elijah S. Jissachar, KALB) * 15. September 1740 + 27. Juli 1815 in Hoffenheim, Sinsheim -

Mutter: , Karoline Gutel (# Karoline Kindel bat Hiskia, Hesekeil (Hessel)) * 8. Juni 1761 + 27. Januar 1850 in Hoffenheim, Sinsheim

Kind(er):

1. Jakob, Anonymus (toter Knabe)^{[2] [4]} (isr) * 7. Oktober 1833 in Neidenstein + 7. Oktober 1833 in Neidenstein (totgeboren)

<167>

Jakob, Liebmann Wolf (# JAKOB Liebmann Elieser ben Benjamin) weitere Familie/n: <166>

oo 3. Februar 1835 Hoffenheim, Sinsheim^[3]

Kulb, Sara^[4] ^[5] (isr) * errechnet 1808 in Hoffenheim, Sinsheim + 23. Oktober 1872 in Neidenstein
- Mutter: Kulb, Regina (KOLLMANN, HERRMANN, oo BÄR(MANN)) * etwa 1781 in Hoffenheim, Sinsheim + 21.
Januar 1851 in Neckarbischofsheim

Notiz: oo unehelich M Regina Kulb + V Herrmann HERZ M auch Regina KOLLMANN

Kind(er):

1. Jakob, Karoline^[2] ^[4] (isr) * 25. Juni 1836 in Neidenstein + 1. Juli 1845 in Neidenstein
2. Jakob, Elias (oo JACOB)^[2] (isr) * 7. Juli 1838 in Neidenstein 1oo Funkenstein, Karolina <172>
3. Jakob, Jakob I (oo Jacob JACOB)^[2] ^[4] (isr) * 23. Juli 1840 in Neidenstein 1oo Weissenburger, Hindel Hanna (Hannchen) <173>
4. Jakob, Jette^[2] ^[4] (isr) * 9. September 1842 in Neidenstein + 21. April 1843 in Neidenstein
5. Jakob, Lisette^[2] ^[4] (isr) * 30. April 1844 in Neidenstein + 18. Juli 1845 in Neidenstein
6. Jakob, Bernhard^[2] ^[4] ^[5] (isr) * 7. Juli 1847 in Neidenstein 1oo Kaufmann, Friederika (# Rifke, Ricke) <175> 2oo Bärmann, Jette (zwangswise Name nach 1939 Sara, Jutta, Henriette) <176>

<168>

Jakob, Bräunle (isr) * 1809

Vater: Jakob, Liebmann (# JAKOB Liebmann ben Jokew, JACOB, 1809 1813 1815 WOLF, nach 1818 JAKOB) * errechnet
1771 - Mutter: Löw, Judith Jitle (# Judith Jitle, RUND) * errechnet 1776 <164>

Notiz: 1815 Breunle 1809

Kind(er):

1. Jakob, Jakuf^[2] (isr) * 10. April 1830 in Neidenstein

<169>

Jakob, Wolf (WOLF)^[1] ^[2] ^[4] ^[5] (isr) * 25. April 1810 in Neidenstein + 23. August 1898 in Neidenstein

Vater: Jakob, Liebmann (# JAKOB Liebmann ben Jokew, JACOB, 1809 1813 1815 WOLF, nach 1818 JAKOB) * errechnet
1771 - Mutter: Löw, Judith Jitle (# Judith Jitle, RUND) * errechnet 1776 <164>

Beruf: (Schutz)Bürger, Handelsmann Notiz: 1815 Wolf 1811

oo 4. Februar 1840 Neidenstein^[3]

Sinsheimer, Regina Jette (# Regine Reila, Rosa, Rehle)^[4] ^[5] (isr) * 17. April 1813 in Neidenstein + 27. Februar
1882 in Neidenstein Notiz: Rehle 17. IV. 1813

Vater: Sinsheimer, Simon Abraham haLevi (# haLevi Simon ben Abraham) * 15. März 1780 - Mutter: Herzberg, Jentel (#
Henriette Jendle bat Benedikt) * 19. März 1788 <398>

Kind(er):

1. Jakob, Jette (Jutta)^[2] ^[4] ^[5] (isr) * 1. Januar 1841 in Neidenstein 1oo Kaufmann, Emmanuel Moses <222> 2oo Bamberger, Løb (ooLeopold, "Jud Løb") <30>
2. Jakob, Liebmann^[2] ^[4] (isr) * 11. Dezember 1841 in Neidenstein + 3. Mai 1843 in Neidenstein
3. Jakob, Aron (Abraham)^[2] ^[4] ^[5] (isr) * 1. Februar 1844 in Neidenstein + 8. Juni 1850 in Neidenstein
4. Jakob, Regina^[2] (isr) * 2. Dezember 1845 in Neidenstein 1oo Kahn, Heinrich (CHAN) <195>
5. Jakob, Benedikt (# Jakob Benedikt Baruch)^[2] ^[4] ^[5] (isr) * 5. Mai 1847 in Neidenstein 1oo Grombacher, Babette Breinle <174>
6. Jakob, Jakob^[2] (isr) * 29. Juni 1851 in Neidenstein
7. Jakob, Carl (Chajim)^[2] ^[4] ^[5] (isr) * 2. Mai 1853 in Neidenstein + 18. November 1855 in Neidenstein
8. Jakob, Babette^[2] ^[4] (isr) * 14. September 1854 in Neidenstein + 2. Oktober 1854 in Neidenstein
9. Jakob, Babette^[2] ^[4] (isr) * 30. Dezember 1855 in Neidenstein + 13. Januar 1856 in Neidenstein
10. Jakob, Babette^[2] ^[4] (isr) * 20. Februar 1857 in Neidenstein + 4. August 1857 in Neidenstein

<170>

Jakob, Binges (* oo WOLF, JACOBS, Benedikt)^[2] (isr) * 15. März 1813 in Neidenstein + 28. Januar 1882 in
Hoboken, Hudson, New Jersey, USA

Vater: Jakob, Liebmann (# JAKOB Liebmann ben Jokew, JACOB, 1809 1813 1815 WOLF, nach 1818 JAKOB) * errechnet
1771 - Mutter: Löw, Judith Jitle (# Judith Jitle, RUND) * errechnet 1776 <164>

Beruf: Schutzbürger, Glasermeister Notiz: der Name wechselt zwischen WOLF und JAKOB, 1815 Beigis! 1812

Auswanderung: etwa 1850 USA

oo 29. Dezember 1840 Neidenstein^[3]

Kaufmann, Vögele Fanni (isr) * 27. April 1810 in Neidenstein + 18. Dezember 1881 in Hoboken, Hudson, New
Jersey, USA Notiz: 1815 Vogel 27. IV. 1810 Auswanderung: etwa 1850 USA

Vater: Kaufmann, Marx Mordechai Liebmann (# Mordechai ben Elasar, Mortge) * 20. Februar 1771 - Mutter: Bodenheimer,
Barbara Bale (# Barbara Bale bat Baruch, Bela BORIG, Bala) * 7. März 1779 <207>

Kind(er):

1. Jakob, Jette^[2] ^[4] (isr) * 23. Februar 1842 in Neidenstein + 15. März 1842 in Neidenstein
2. Jakob, Jette (Henretta)^[2] (isr) * 14. Januar 1843 in Neidenstein 1oo Ahrens, Henry <3>
3. Jakob, Carolina (+ WOLF)^[2] ^[4] (isr) * 8. September 1844 in Neidenstein + 9. September 1844 in Neidenstein
4. Jakob, Carolina^[2] ^[4] (isr) * 8. August 1845 in Neidenstein + 12. August 1845 in Neidenstein
5. Jakob, Karolina (*+ WOLF)^[2] ^[4] (isr) * 5. Juni 1846 in Neidenstein + 6. Juli 1846 in Neidenstein

<171>

Jakob, Aaron^[2] ^[5] (isr) * 25. April 1818 in Neidenstein + 7. Juni 1898

Vater: Jakob, Liebmann (# JAKOB Liebmann ben Jokew, JACOB, 1809 1813 1815 WOLF, nach 1818 JAKOB) * errechnet 1771 - Mutter: Löw, Judith Jitle (# Judith Jitle, RUND) * errechnet 1776 <164>

Beruf: Schutzbürger, Handelsmann Notiz: nach 1840 Aron Jakob, # Waibstadt, + nicht im Standesbuch N

oo 10. Mai 1849 Neidenstein^[3]

Friedberger, Hendle^[2] (isr) * 18. September 1820 in Neidenstein

Vater: Friedberger, Löw Schulem haLevi (# haLevi Jehuda Löb ben Schalom) * 11. Januar 1778 - Mutter: Löbmann, Fradel (# Fradel bat Isaak Löb Borig, + LÖB, BORIG, BARUCH) * 29. August 1781 <109>

Kind(er):

1. Jakob, Liebmann (# JACOB Liebmann Elieser ben Aron, Lippmann)^[2] ^[4] ^[5] (isr) * 11. Oktober 1849 in Neidenstein 1oo Fleischer, Rosalie (+Rosalia) <177> 2oo Fleischer, Friederike <178> 3oo Spatz, Emma <179>
2. Jakob, Leopold^[2] (isr) * 1. August 1851 in Neidenstein
3. Jakob, Jakob II (# JAKOB Jakob ben Aron)^[2] ^[4] ^[5] (isr) * 4. August 1854 in Neidenstein 1oo Marschall, Wilhelmine (Mina, Mena) <180>
4. Jakob, Fanny^[2] (isr) * 17. März 1856 in Neidenstein 1oo Dellheim, Siegmund <60>
5. Jakob, Jette^[2] ^[4] ^[5] (isr) * 15. Dezember 1859 in Neidenstein + 7. Mai 1878 in Neidenstein

<172>

Jakob, Elias (oo JACOB)^[2] (isr) * 7. Juli 1838 in Neidenstein + 10. Juni 1907 in Bühl

Vater: Jakob, Liebmann Wolf (# JAKOB Liebmann Elieser ben Benjamin) * 19. November 1798 - Mutter: Kulb, Sara * errechnet 1808 <167>

Beruf: Israelitischer Lehrer Dittigheim, Bürger Neidenstein

oo 7. August 1865 Adelsheim^[3]

Funkenstein, Karolina (isr) * 25. Dezember 1841 in Merchingen + 10. April 1900 in Bühl

Vater: Funkenstein, Löb * 1811 in Merchingen + 25. Februar 1863 in Merchingen - Mutter: Stadtecker, Jette * 1809 in Merchingen + 4. November 1875 in Bühl

Kind(er):

1. Jakob, Clara (* JACOB)^[2] (isr) * 11. Mai 1866 in Dittigheim
2. Jakob, Henriette (isr) * errechnet 1876 + 1. Januar 1880 in Bühl

<173>

Jakob, Jakob I (oo Jacob JACOB)^[2] ^[4] (isr) * 23. Juli 1840 in Neidenstein + 22. September 1925 in Neidenstein

Vater: Jakob, Liebmann Wolf (# JAKOB Liebmann Elieser ben Benjamin) * 19. November 1798 - Mutter: Kulb, Sara * errechnet 1808 <167>

Beruf: Bürger, Handelsmann, Viehhändler, Kälberhändler Wohnort: Haus 56 (Bergstr. 32) 1900 Neidenstein

oo 23. April 1868 Sinsheim^[3]

Weissenburger, Hindel Hanna (Hannchen)^[4] (isr) * 7. Juni 1839 in Eppingen + 27. Oktober 1926 in Neidenstein

Vater: Weissenburger, Nathan + 10. Februar 1871 in Gemmingen - Mutter: Hamburger, Hanna * errechnet 1802 in Gondelsheim + 8. Januar 1893 in Neidenstein

Kind(er):

1. Jakob, Adolph (*+ JACOB)^[2] ^[4] (isr) * 5. September 1869 in Neidenstein + 6. Oktober 1869 in Neidenstein (1 M 1 T)
2. Jakob, Karolina^[2] (isr) * 13. Januar 1871 in Neidenstein 1oo Wolf, Nathan <455>
3. Jakob, Nathan^[2] (isr) * 3. August 1872 in Neidenstein
4. Jakob, Sophia^[2] (isr) * 8. Februar 1874 in Neidenstein 1oo Eisenmann, Aron (EISEMANN) <80>
5. Jakob, Kaufmann Jakob^[2] ^[4] (isr) * 29. Mai 1875 in Neidenstein + 18. August 1875 in Neidenstein
6. Jakob, Wolf (genannt Adolf, zwangsweise Name nach 1939 Israel, JACOB)^[2] (isr) * 5. Dezember 1876 in Neidenstein 1oo Morgenrot, Mina <182>
7. Jakob, Julius (zwangsweise Name nach 1939 Israel)^[2] (isr) * 16. Juni 1879 in Neidenstein 1oo Löwenthal, Hedwig <185>
8. Jakob, Liebmann (Ludwig)^[2] (isr) * 4. November 1880 in Neidenstein 1oo Fernich, Hedwig <186>

<174>

Jakob, Benedikt (# Jakob Benedikt Baruch)^[2] ^[4] ^[5] (isr) * 5. Mai 1847 in Neidenstein + 18. Juni 1918 in Neidenstein

Vater: Jakob, Wolf (WOLF) * 25. April 1810 - Mutter: Sinsheimer, Regina Jette (# Regine Reila, Rosa, Rehle) * 17. April 1813 <169>

Beruf: Bürger, Handelsmann, Viehhändler, Viehhandlung Wohnort: Haus 33 1876 Neidenstein, Haus 79 (Daisbacher Str. 23) 1900 Neidenstein

oo 12. August 1874 Sinsheim^[3]

Grombacher, Babette Breinle^[4] ^[5] (isr) * 12. September 1853 in Obergimpfern, Bad Rappenau + 3. März 1927 in Neidenstein

Vater: Grombacher, Asher * 27. März 1812 in Obergimpfern, Bad Rappenau + 15. Mai 1894 in Heilbronn Beruf: Handelsmann - Mutter: Born, Fanny Framel * 15. Januar 1816 in Wollenberg, Bad Rappenau + 7. März 1870 in

Heilbronn

Kind(er):

1. Jakob, Luis Jakob (Lui)^{[2] [4]} (isr) * 31. Juli 1875 in Neidenstein + 6. Dezember 1878 in Neidenstein
2. Jakob, Fany^{[2] [4]} (isr) * 22. August 1876 in Neidenstein + 3. Januar 1877 in Neidenstein
3. Jakob, Simon (zwangsweise Name nach 1939 Israel, Siegfried)^[2] (isr) * 22. August 1877 in Neidenstein 100 Schloss, Frieda <183>
4. Jakob, Herrmann (JACOB, zwangsweise Name nach 1939 Israel)^[2] (isr) (1931) * 24. Januar 1879 in Neidenstein 100 Würzweiler, Betty (zwangsweise Name nach 1939 Sara) <184>
5. Jakob, Adolf^[2] (isr) * 23. Juni 1880 in Neidenstein Beruf: Metzger Auswanderung: 27. Mai 1897 USA
6. Jakob, Saly (Sol, Sally, Solly)^[2] (isr) * 14. Juli 1881 in Neidenstein 100 Weilheimer, Sophie <187>
7. Jakob, Rosa (zwangsweise Name nach 1939 Sara)^[2] (isr) * 18. November 1883 in Neidenstein 100 Rosenfeld, Maier (genannt Max) <373>
8. Jakob, Julche (Julie, Julia)^[2] (isr) * 3. März 1885 in Neidenstein 100 Rosenfeld, Arnold <374>

<175>

Jakob, Bernhard^{[2] [4] [5]} (isr) * 7. Juli 1847 in Neidenstein + 1. Februar 1927 in Neidenstein

Vater: Jakob, Liebmann Wolf (# JAKOB Liebmann Elieser ben Benjamin) * 19. November 1798 - Mutter: Kulb, Sara * errechnet 1808 <167>

weitere Familie/n: <176> Beruf: Bürger, Handelsmann, Kleinviehhändler Wohnort: Haus 36 (Bahnhofstr. 1) 1900 Neidenstein oo Juni 1873^[3]

Kaufmann, Friederika (# Rifke, Ricke)^{[4] [5]} (isr) * 20. Juli 1847 in Obergimpfern, Bad Rappenau + 1. April 1883 in Neidenstein

Vater: Kaufmann, Kaufmann * 16. Juni 1810 in Obergimpfern, Bad Rappenau + 13. März 1876 in Obergimpfern, Bad Rappenau Beruf: Handelsmann - Mutter: Katzauer, Magdalena * 22. Mai 1822 in Obergimpfern, Bad Rappenau + 26. Juli 1907 in Obergimpfern, Bad Rappenau

Kind(er):

1. Jakob, Sophia (zwangsweise Name nach 1939 Sara)^[2] (isr) * 22. Februar 1878 in Neidenstein 100 Rosenberg, Samuel <372>
2. Jakob, Fany (zwangsweise Name nach 1939 Sara)^[2] (isr) * 1. Juli 1881 in Neidenstein

<176>

Jakob, Bernhard weitere Familie/n: <175>

oo etwa 1885

Bärmann, Jette (zwangsweise Name nach 1939 Sara, Jutta, Henriette)^{[4] [5]} (isr) * 16. Oktober 1855 in Neckarbischofsheim + 14. April 1939 in Neidenstein

Vater: Bärmann, Seligmann * 22. September 1821 in Neckarbischofsheim + 15. Januar 1887 in Neckarbischofsheim Beruf: Seilermeister - Mutter: Ullmann, Regina (Regina KULB) * 14. Januar 1816 in Hoffenheim, Sinsheim + 2. März 1896 in Neidenstein

Wohnort: 1939 Neidenstein

Kind(er):

1. Jakob, Karolina^{[2] [4]} (isr) * 2. September 1886 in Neidenstein + 3. Februar 1888 in Neidenstein
2. Jakob, Seligmann (JACOB, zwangsweise Name nach 1939 Israel)^[2] (isr) * 4. September 1889 in Neidenstein 100 Fleischmann, Karoline (Meta, zwangsweise Name nach 1939 Sara) <191>

<177>

Jakob, Liebmann (# JACOB Liebmann Elieser ben Aron, Lippmann)^{[2] [4] [5]} (isr) * 11. Oktober 1849 in Neidenstein + 4. Februar 1930 in Neidenstein

Vater: Jakob, Aaron * 25. April 1818 - Mutter: Friedberger, Hendle * 18. September 1820 <171>

weitere Familie/n: <178> <179> Beruf: Bürger, Handelsmann, Viehhändler, Wirt zum Hirsch Wohnort: Haus 33 1876 Neidenstein, Haus 72 (Bergstr. 12) 1900 Neidenstein

oo 23. Oktober 1873 Neidenstein^[3]

Fleischer, Rosalie (+Rosalia)^{[2] [4] [5]} (isr) * 22. Oktober 1848 in Neidenstein + 10. Februar 1874 in Neidenstein

Vater: Fleischer, Jakob * 11. März 1819 - Mutter: Hirsch, Bela (# Babette Bejle) * 10. November 1817 <101>

Beruf: Kaufmännin

Kind(er):

1. Jakob, Raphael (JACOBS Rupert, Robert)^[2] (isr) * 10. Februar 1874 in Neidenstein 100 Pinkum, Ann Shae <181>

<178>

Jakob, Liebmann (# JACOB Liebmann Elieser ben Aron, Lippmann) weitere Familie/n: <177> <179>

oo 16. März 1875 Sinsheim^[3]

Fleischer, Friederike^{[4] [5]} (isr) * 3. Mai 1852 in Mühlbach, Eppingen + 22. Oktober 1895 in Neidenstein

Vater: Fleischer, Seligmann Hirsch (Hirsch) * 20. Mai 1815 in Mühlbach, Eppingen + 10. Mai 1893 in Mühlbach, Eppingen Beruf: Handelsmann, Schneidermeister Mühlbach, Eppingen - Mutter: Stein, Lea Helena (Lena) * 21. Dezember 1811 in Weiler, Sinsheim + 17. März 1886 in Mühlbach, Eppingen

Kind(er):

1. Jakob, Leopold^[2] (isr) * 4. März 1876 in Neidenstein + 3. September 1922 in Chicago, Cook, Illinois, USA Auswanderung: Juli 1893 USA

2. Jakob, Julius^{[2] [4]} (isr) * 23. Oktober 1877 in Neidenstein + 5. November 1877 in Neidenstein
3. Jakob, Joseph^{[2] [4] [5]} (isr) * 29. Juli 1878 in Neidenstein + 12. März 1897 in Neidenstein Beruf: Zigarrenfabrikarbeiter
4. Jakob, Jette^{[2] [4]} (isr) * 23. August 1879 in Neidenstein + 24. Mai 1899 in Neidenstein
5. Jakob, Max^{[2] [4]} (isr) * 19. Mai 1881 in Neidenstein + 28. Mai 1881 in Neidenstein
6. Jakob, Beni (Beni Baruch)^{[2] [5]} (isr) * 20. April 1882 in Neidenstein + 27. November 1919 in Neidenstein
7. Jakob, Arthur^[2] (isr) * 24. September 1885 in Neidenstein Auswanderung: zwischen 1901 und 1915 Antwerpen, Belgien
8. Jakob, Lina^[2] (isr) * 28. November 1887 in Neidenstein 1oo Kaufmann, Ary <237>
9. Jakob, Flora^[2] (isr) * 13. Dezember 1889 in Neidenstein 1oo Bravmann, Jakob <53>
10. Jakob, Johanna^[2] (isr) * 17. Januar 1892 in Neidenstein 1oo Hirsch, Karl Theodor <153>

<179>

Jakob, Liebmann (# JACOB Liebmann Elieser ben Aron, Lippmann) weitere Familie/n: <177> <178>
oo etwa 1898

Spatz, Emma (isr) * 17. September 1864 in Waldhausen + nach 1940 (Schoa)

Wohnort: zwischen 1935 und 1940 Gailingen

Kind(er):

1. Jakob, Wilhelm^{[2] [4]} (isr) * 12. Dezember 1899 in Neidenstein + 24. Dezember 1899 in Neidenstein
2. Jakob, Anonymus^[4] (isr) * 12. Dezember 1899 in Neidenstein + 12. Dezember 1899 in Neidenstein (totgeboren)
3. Jakob, Irma (zwangsweise Name nach 1939 Sara)^[2] (isr) * 1. Oktober 1901 in Neidenstein 1oo Maas, Artur (Israel) <259>
4. Jakob, Julius^[2] (isr) * 12. Oktober 1905 in Neidenstein 1oo Gutter, Helene <192>

<180>

Jakob, Jakob II (# JAKOB Jakob ben Aron)^{[2] [4] [5]} (isr) * 4. August 1854 in Neidenstein + 5. Februar 1905 in Neidenstein

Vater: Jakob, Aaron * 25. April 1818 - Mutter: Friedberger, Hendle * 18. September 1820 <171>

Beruf: Bürger, Handelsmann, Viehhändler Wohnort: Bahnhofstr. 28 rechts 1900 Neidenstein

oo 7. Februar 1881 Neidenstein^[3]

Marschall, Wilhelmine (Mina, Mena)^[5] (isr) * 13. September 1849 in Geinsheim, Neustadt an der Weinstraße + 1929 in Rochester, Monroe, New York, USA

Vater: Marschall, Michael Moses * errechnet 1809 in Geinsheim, Neustadt an der Weinstraße + 23. Januar 1885 in Neidenstein Beruf: Handelsmann - Mutter: Jakob, Babette + vor 1881

Wohnort: 1910 Geinsheim, Neustadt an der Weinstraße Auswanderung: 24. Mai 1910 USA

Kind(er):

1. Jakob, Lui (Louis Liebmann)^{[2] [4] [5]} (isr) * 14. November 1881 in Neidenstein + 28. Februar 1885 in Neidenstein
2. Jakob, Anonymus (Kind männlichen Geschlechts)^[4] (isr) * 3. Januar 1883 in Neidenstein + 3. Januar 1883 in Neidenstein (totgeboren)
3. Jakob, Simon^[2] (isr) * 6. Februar 1884 in Neidenstein 1oo Essman, Bertha <188>
4. Jakob, Moses^[2] (isr) * 19. April 1885 in Neidenstein 1oo Mueller, Louise <189>
5. Jakob, Bertha^{[2] [4]} (isr) * 3. Juli 1886 in Neidenstein + 13. August 1886 in Neidenstein
6. Jakob, Leopold^{[2] [4]} (isr) * 26. September 1887 in Neidenstein + 10. Oktober 1887 in Neidenstein
7. Jakob, Friedrich^[2] (isr) * 11. November 1888 in Neidenstein 1oo Hantschel, Ellen Anne (Ella) <190>
8. Jakob, Karl^{[2] [4]} (isr) * 21. Januar 1891 in Neidenstein + 25. Juni 1891 in Neidenstein
9. Jakob, Johanna (JACOBS)^[2] (isr) * 28. März 1892 in Neidenstein 1oo Goodman, Abraham J <126>
10. Jakob, Ida^[2] (isr) * 5. Februar 1894 in Neidenstein + 11. April 1971 in Rochester, Monroe, New York, USA Auswanderung: 24. Mai 1910 USA

<181>

Jakob, Raphael (JACOBS Rupert, Robert)^[2] (isr) * 10. Februar 1874 in Neidenstein + 1. September 1922 in New York (Manhattan), New York, USA

Vater: Jakob, Liebmann (# JACOB Liebmann Elieser ben Aron, Lippmann) * 11. Oktober 1849 - Mutter: Fleischer, Rosalie (+Rosalia) * 22. Oktober 1848 <177>

Auswanderung: 14. September 1889 USA

oo 26. März 1914 Eau Claire, Wisconsin, USA

Pinkum, Ann Shae (isr) * 15. Januar 1875 in Eau Claire, Wisconsin, USA + 7. Februar 1963 in Eau Claire, Wisconsin, USA

<182>

Jakob, Wolf (genannt Adolf, zwangsweise Name nach 1939 Israel, JACOB)^[2] (isr) * 5. Dezember 1876 in Neidenstein + nach 29. September 1942 in KZ Treblinka (Schoa)

Vater: Jakob, Jakob I (oo Jacob JACOB) * 23. Juli 1840 - Mutter: Weissenburger, Hindel Hanna (Hannchen) * 7. Juni 1839 <173>

Beruf: Bürger, Handelsmann, Kaufmann, Händler Wohnort: 1931 Neidenstein, 1939 Neidenstein, vor 16. März 1940 Neidenstein, 22. Oktober 1940 Mannheim, 22. August 1942 Ghetto Theresienstadt

oo 4. Mai 1904 Oberlauringen

Morgenrot, Mina^[5] (isr) * 1875 + 1934

Kind(er):

1. Jakob, Irma (JACOB, zwangsweise Name nach 1939 Sara)^[2] (isr) * 28. September 1905 in Neidenstein 1oo Herrmann, Siegfried (zwangsweise Name nach 1939 Israel) <138>

<183>

Jakob, Simon (zwangsweise Name nach 1939 Israel, Siegfried)^[2] (isr) * 22. August 1877 in Neidenstein + 5. März 1943 in KZ Sobibór (Schoa)

Vater: Jakob, Benedikt (# Jakob Benedikt Baruch) * 5. Mai 1847 - Mutter: Grombacher, Babette Breinle * 12. September 1853 <174>

Beruf: Viehhändler Auswanderung: Dezember 1936 Niederlande
oo 1907 Heidingsfeld

Schloss, Frieda (isr) * 28. Januar 1883 in Würzburg + 1944 in KZ Sobibór (Schoa)

Vater: Schloss, Bernhard * 31. März 1848 in Untereisesheim + 9. November 1934 in Würzburg Beruf: Viehhändler -
Mutter: Hellmann, Ernestine * 16. Dezember 1853 in Reckendorf + 8. Dezember 1901 in Würzburg

<184>

Jakob, Herrmann (JACOB, zwangsweise Name nach 1939 Israel)^[2] (isr) (1931) * 24. Januar 1879 in Neidenstein + 19. August 1942 in KZ Auschwitz (Schoa)

Vater: Jakob, Benedikt (# Jakob Benedikt Baruch) * 5. Mai 1847 - Mutter: Grombacher, Babette Breinle * 12. September 1853 <174>

Beruf: Bürger, Handelsmann, Kaufmann, Viehhändler Wohnort: 1931 Neidenstein, 1939 Neidenstein, 22. Oktober 1940 Deportation Gurs

oo 24. Mai 1912 Neidenstein, Trauzeugen: Leopold Bamberger Handelsmann 65 J, Joseph Würzweiler Kaufmann 29 J
Göppingen^[3]

Würzweiler, Betty (zwangsweise Name nach 1939 Sara)^[2] (isr) * 2. Oktober 1892 in Neidenstein + nach August 1942 in KZ Auschwitz (Schoa)

Vater: Würzweiler, Wolff (# Benjamin ben Josef) * 2. Juni 1852 - Mutter: Fleischer, Bertha * 26. Juli 1858 <466>

Beruf: Hausfrau Wohnort: 1939 Neidenstein, 22. Oktober 1940 Deportation Gurs

Kind(er):

1. Jakob, Walter^[2] (isr) * 11. Februar 1914 in Neidenstein + 1980 in Haifa, Israel Beruf: Kaufmännischer Angestellter Auswanderung: 25. September 1936 Haifa, Israel
2. Jakob, Irmgard (Irene) (isr) * 7. April 1918 in Heidelberg + 16. Januar 2010 in New Jersey, USA Auswanderung: 27. Oktober 1938 USA 1oo Ryby, Joseph W
3. Jakob, Ruth (isr) * 25. August 1919 in Heidelberg + 13. Februar 1991 in New York City, New York (Manhattan), New York, USA Auswanderung: 12. Dezember 1949 USA

<185>

Jakob, Julius (zwangsweise Name nach 1939 Israel)^[2] (isr) * 16. Juni 1879 in Neidenstein + nach 11. Juni 1942 in KZ Majdanek oder KZ Sobibor (Schoa)

Vater: Jakob, Jakob I (oo Jacob JACOB) * 23. Juli 1840 - Mutter: Weissenburger, Hindel Hanna (Hannchen) * 7. Juni 1839 <173>

Beruf: Metzger Frankfurt a. M.

oo 11. Februar 1923 Meerholz

Löwenthal, Hedwig (isr) * 16. September 1883 in Meerholz + nach 11. Juni 1942 in KZ Majdanek oder KZ Sobibor (Schoa)

<186>

Jakob, Liebmann (Ludwig)^[2] (isr) * 4. November 1880 in Neidenstein + November 1967 in Los Angeles, California, USA

Vater: Jakob, Jakob I (oo Jacob JACOB) * 23. Juli 1840 - Mutter: Weissenburger, Hindel Hanna (Hannchen) * 7. Juni 1839 <173>

Beruf: Metzger Frankfurt a. M. Auswanderung: 22. Juli 1938 USA

oo 19. Dezember 1913 Frankfurt a. M.

Fernich, Hedwig (isr) * 3. März 1886 in Clotten + Oktober 1970 in Los Angeles, California, USA

Vater: Fernich, Samuel Beruf: Handelsmann - Mutter: Haas, Babette

Auswanderung: 22. Juli 1938 USA

Kind(er):

1. Jakob, Irma (isr) * 6. März 1907 in Deutschland Notiz: oo BAUM
2. Jakob, Norbert (isr) * 4. Juni 1915 in Frankfurt a. M. + 12. Oktober 2007 in Evanston, Cook, Illinois, USA Notiz: oo 25.01.1938 Manhattan Elvira Jean WOOLAMS
3. Jakob, Margot (isr) * 7. März 1921 in Frankfurt a. M. Auswanderung: 22. Juli 1938 Riverdale, New York, USA

<187>

Jakob, Saly (Sol, Sally, Solly)^[2] (isr) * 14. Juli 1881 in Neidenstein + 14. März 1961 in California, USA

Vater: Jakob, Benedikt (# Jakob Benedikt Baruch) * 5. Mai 1847 - Mutter: Grombacher, Babette Breinle * 12. September 1853 <174>

Beruf: Kaufmann Wohnort: 1941 Washington, DC, USA

oo 17. März 1921 Ludwigshafen a. R.

Weilheimer, Sophie (isr) * 23. September 1891 in Ludwigshafen a. R. + 17. Januar 1991 in Middletown, Lake, California, USA

Vater: Weilheimer, Aron * 29. März 1857 in Dossenheim + 5. April 1915 in Ludwigshafen a. R. Beruf: Kaufmann - Mutter: Wolf, Bertha * 24. März 1857 in Buchen/Odenwald + 1. November 1942 in Ghetto Theresienstadt (Schoa)

Kind(er):

1. Jakob, Gertud (isr) * 16. Mai 1922 in Mannheim + 13. April 2004 in Middletown, Lake, California, USA Notiz: loo 11.10.1940 San Francisco

Robert KAHN loo NEFT

2. Jakob, Helmut (isr) * errechnet 1924 in Mannheim Auswanderung: 24. September 1938 USA

<188>

Jakob, Simon^[2] (isr) * 6. Februar 1884 in Neidenstein + 28. Oktober 1930 in Rochester, Monroe, New York, USA

Vater: Jakob, Jakob II (# JAKOB Jakob ben Aron) * 4. August 1854 - Mutter: Marschall, Wilhelmine (Mina, Mena) * 13. September 1849 <180>

Auswanderung: 24. Mai 1910 USA

Essman, Bertha (isr) * 1882 + März 1952 in Rochester, Monroe, New York, USA

Kind(er):

1. Jakob, Beatrice Elaine (isr) * 14. März 1915 in Rochester, Monroe, New York, USA + 5. Juli 2011 in Los Angeles, California, USA Notiz:

oo Charles GORAN 1909-2006

2. Jakob, Jerome Eugene (isr) * 27. Januar 1919 in Rochester, Monroe, New York, USA Notiz: oo um 1942 Doris MENTER 1919-2006

<189>

Jakob, Moses^[2] (isr) * 19. April 1885 in Neidenstein + 2. Dezember 1957 in Auburn, Cayuga, New York, USA

Vater: Jakob, Jakob II (# JAKOB Jakob ben Aron) * 4. August 1854 - Mutter: Marschall, Wilhelmine (Mina, Mena) * 13. September 1849 <180>

Notiz: keine Kinder bekannt Auswanderung: 11. August 1905 USA Wohnort: 1942 Auburn, Cayuga, New York, USA oo etwa 1930

Mueller, Louise * 3. Oktober 1894 in New York, USA + Januar 1992 in Auburn, Cayuga, New York, USA

<190>

Jakob, Friedrich^[2] (isr) * 11. November 1888 in Neidenstein + 19. August 1983 in Milwaukee, Wisconsin, USA

Vater: Jakob, Jakob II (# JAKOB Jakob ben Aron) * 4. August 1854 - Mutter: Marschall, Wilhelmine (Mina, Mena) * 13. September 1849 <180>

Notiz: keine Kinder bekannt Auswanderung: 11. August 1905 USA

oo etwa 1922

Hantschel, Ellen Anne (Ella) (rk) * April 1897 in Phillips, Price, Wisconsin, USA + 28. Februar 1981 in Milwaukee, Milwaukee, Wisconsin, USA

Vater: Hantschel, Wenzel Manuel * 1858 in Lesy, Okres Opava, Moravskoslezský (Moravian-Silesian), Czech Republic + 21. August 1926 in Appleton, Outagamie, Wisconsin, USA - Mutter: Korinek, Frances * 1861 + 1932 in Wisconsin, USA

<191>

Jakob, Seligmann (JACOB, zwangsweise Name nach 1939 Israel)^[2] (isr) * 4. September 1889 in Neidenstein + 23. Dezember 1941 in Rivesaltes, Frankreich (Schoa, verhungert)

Vater: Jakob, Bernhard * 7. Juli 1847 - Mutter: Bärmann, Jette (zwangsweise Name nach 1939 Sara, Jutta, Henriette) * 16. Oktober 1855 <176>

Beruf: Bürger, Handelsmann, Kaufmann Wohnort: 1931 Neidenstein, 1939 Neidenstein, 22. Oktober 1940 Deportation Gurs oo 9. September 1922 Lültsfeld, Unterfranken

Fleischmann, Karoline (Meta, zwangsweise Name nach 1939 Sara) (isr) * 20. November 1896 in Lültsfeld, Unterfranken + 16. Juni 1975 in Kfar-Chassidim, Israel

Vater: Fleischmann, Feist * 20. Juli 1868 in Lültsfeld, Unterfranken + 20. November 1937 in Lültsfeld, Unterfranken - Mutter: Schild, Merla Malchen * 1865 in Unterfranken + 1896 in Lültsfeld, Unterfranken

Beruf: Hausfrau Wohnort: 1939 Neidenstein, zwischen 1940 und 1954 Frankreich, 22. Oktober 1940 Deportation Gurs

Auswanderung: 1954 Israel

Kind(er):

1. Jakob, Ruth Sitta (zwangsweise Name nach 1939 Israel)^[2] (isr) * 22. September 1923 in Neidenstein loo Klein, Louis J <241>

<192>

Jakob, Julius^[2] (isr) * 12. Oktober 1905 in Neidenstein + 28. August 1982 in San Rafael, Marin, California, USA

Vater: Jakob, Liebmann (# JACOB Liebmann Elieser ben Aron, Lippmann) * 11. Oktober 1849 - Mutter: Spatz, Emma * 17. September 1864 <179>

Auswanderung: 13. Juli 1941 USA Wohnort: 1942 Cleveland, Cuyahoga, Ohio, USA

oo 14. Februar 1964 Marin, California, USA

Gutter, Helene (isr) * 25. Februar 1908 + 6. Juli 1996 in California, USA

<Jeselsohn>

<193>

Jeselsohn, Isaak (isr) * 2. Oktober 1835 in Neckarbischofsheim + 4. Dezember 1893 in Mannheim

Vater: Jeselsohn, Samuel * 1804 in Neckarbischofsheim + 6. April 1852 in Neckarbischofsheim - Mutter: Krämer, Fradel

Fanny * 9. August 1811 in Hockenheim + 7. Februar 1876 in Mannheim

Beruf: Handelsmann

oo 2. November 1864 Neckarbischofsheim

Bachert, Gustel^[2] (isr) * 9. März 1841 in Neidenstein + 28. Juli 1904 in Mannheim

Vater: Bachert, Götz Emanuel * 14. Januar 1803 - Mutter: Würzweiler, Fanni (Vögle) * 13. November 1813 <6>

Kind(er):

1. Jeselsohn, Samuel Isaak (isr) * 2. Oktober 1866 in Neckarbischofsheim + 5. Dezember 1868 in Neckarbischofsheim
2. Jeselsohn, Karoline (isr) * 30. September 1867 in Neckarbischofsheim + vor 1945 in Nyons, Frankreich (Schoa) Notiz: oo 16.02.1888 MA Ferdinand MAHLER
3. Jeselsohn, Karl (isr) * 20. Januar 1870 in Neckarbischofsheim + 20. Oktober 1870 in Neckarbischofsheim
4. Jeselsohn, Max Leopold, Titel: Dr jur (isr) * 10. April 1871 in Neckarbischofsheim + 20. Februar 1937 in Mannheim Notiz: oo 20.05.1899 MA Fanny OPPENHEIMER
5. Jeselsohn, Wilhelm (isr) * 30. Dezember 1872 in Mannheim
6. Jeselsohn, Emilie (isr) * 26. Juli 1874 in Mannheim + 21. November 1925 in Mannheim Notiz: oo 14.01.1897 MA Heinrich FREIBERG

<Juda>

<194>

Juda, David (isr) * 23. November 1866 in Roden, Saarlouis + 16. Dezember 1935 in Roden, Saarlouis

oo 8. November 1904 Heidelberg

Bamberger, Bety^[2] (isr) * 1. November 1877 in Neidenstein + 26. Juni 1940 in Nailhac, Dordogne, Frankreich

Vater: Bamberger, Løb (ooLeopold, "Jud Løb") * 8. Mai 1845 - Mutter: Jakob, Jette (Jutta) * 1. Januar 1841 <30>

Kind(er):

1. Juda, Sylvia (isr) * 13. August 1905 in Saarlouis + 28. Juli 1971 in Pantin, Frankreich Notiz: oo 06.06.1942 Willi CAHN
2. Juda, Elsa Selma (isr) * 22. Oktober 1911 in Saarlouis + 25. Juni 2009 in Neuilly-sur-Seine, Frankreich Notiz: oo 07.10.1940 Kurt ELIAS

<Kahn>

<195>

Kahn, Heinrich (CHAN) (isr) * 14. Juni 1839 in Gemmingen + 25. Dezember 1913 in Mannheim

Vater: Kahn, David + 30. Oktober 1891 in Gemmingen Beruf: Handelsmann Gemmingen - Mutter: Grombacher, Esther + vor 1847

Beruf: Handelsmann, Viehhändler

oo 14. Juni 1870 Sinsheim

Jakob, Regina^[2] (isr) * 2. Dezember 1845 in Neidenstein + 26. April 1937 in New York City, New York (Manhattan), New York, USA

Vater: Jakob, Wolf (WOLF) * 25. April 1810 - Mutter: Sinsheimer, Regina Jette (# Regine Reila, Rosa, Rehle) * 17. April 1813 <169>

Auswanderung: 27. November 1927 USA

Kind(er):

1. Kahn, Emilie^[4] ^[5] (isr) * errechnet 1872 in Gemmingen + 25. September 1884 in Neidenstein
2. Kahn, Leopold (isr) * 3. März 1873 in Gemmingen + 7. August 1947 in New York City, Bronx, New York, USA Auswanderung: 14. September 1889 USA
3. Kahn, Simon (isr) * 4. April 1877 in Gemmingen Wohnort: 1927 Frankfurt a. M.
4. Kahn, Ida (isr) * 18. Januar 1879 in Gemmingen Auswanderung: 27. November 1927 USA
5. Kahn, Siegfried (isr) * 1. Oktober 1881 in Gemmingen + 17. Juni 1957 in New York, USA Auswanderung: 9. Juni 1937 USA Wohnort: 1940 New York, USA 1oo 27. Dezember 1918 St. Ingbert, Saarland - Baum, Erna * 17. April 1886 in Gerolstein/Eifel + 16. Oktober 1956 in New York, USA Beruf: Schuhhändlerin
6. Kahn, Rosa^[2] (isr) * 25. November 1885 in Neidenstein Auswanderung: 27. November 1927 USA

<196>

Kahn, Max (isr) * 8. April 1866 in Geinsheim, Trebur + 22. Januar 1934 in Geinsheim, Trebur

Vater: Kahn, Moses * errechnet 1830 + 1. Februar 1904 in Geinsheim, Trebur - Mutter: Hirsch, Henriette Jettchen * errechnet 1831 in Hillesheim, Rheinhessen + 19. September 1886 in Geinsheim, Trebur

oo 8. Juli 1901 Geinsheim, Trebur

Karlsruher, Mathilde (isr) * 13. April 1872 in Ittlingen + 30. Juli 1950 in New York City, New York (Manhattan), New York, USA

Vater: Karlsruher, Gabriel * 13. Dezember 1840 in Ittlingen + 5. Juli 1913 in Ittlingen - Mutter: Wimpfheimer, Regina * 26. Oktober 1848 in Ittlingen + 26. November 1917 in Ittlingen

Wohnort: zwischen 20. Juli 1934 und 17. Februar 1939 Neidenstein Auswanderung: 17. Februar 1939 New York, USA

Kind(er):

1. Kahn, Johanna Melanie (Mally, Melie) (isr) * 11. Dezember 1904 in Geinsheim, Trebur + 1. Juni 1987 in New Jersey, USA Beruf: Hausangestellte Notiz: oo Isaac ROTH Wohnort: zwischen 20. Juli 1934 und 3. Januar 1936 Neidenstein, zwischen 3. Januar 1936 und 2. Mai 1938 Heidelberg, zwischen 2. Mai 1938 und 17. Februar 1939 Neidenstein Auswanderung: 17. Februar 1939 New York, USA
2. Kahn, Manfred (isr) * 18. Juni 1909 in Geinsheim, Trebur + 18. Juni 1989 in Miami Beach, Miami-Dade, Florida, USA Beruf: Kaufmann Wohnort: zwischen 12. September 1934 und 28. Februar 1937 Neidenstein Auswanderung: 28. Februar 1939 New York, USA

<197>

Kahn, Aron (isr) * 13. März 1868 in Wollenberg, Bad Rappenau

Vater: Kahn, Samuel * 27. Februar 1830 in Wollenberg, Bad Rappenau + 25. März 1918 in Wollenberg, Bad Rappenau

Beruf: Metzgermeister - Mutter: Kern, Karolina * 24. August 1831 in Wollenberg, Bad Rappenau + 25. Januar 1916 in Wollenberg, Bad Rappenau

Beruf: Handelsmann Wollenberg, Bad Rappenau

oo 29. Dezember 1898 Neidenstein^[3]

Ettlinger, Frieda^[2] (isr) * 17. Januar 1877 in Neidenstein

Vater: Ettlinger, Albert Bär * 26. September 1848 - Mutter: Oppenheimer, Theresia * 13. Juni 1848 <95>

<198>

Kahn, Josef (isr) * 24. Mai 1868 in Kirf, Trier-Saarburg + 22. März 1943 in KZ Theresienstadt (Schoa)

Bamberger, Julchen (zwangsweise Name nach 1939 Sara)^[2] (isr) * 12. September 1875 in Neidenstein + 5. Mai 1944 in KZ Theresienstadt (Schoa)

Vater: Bamberger, Løb (ooLeopold, "Jud Løb") * 8. Mai 1845 - Mutter: Jakob, Jette (Jutta) * 1. Januar 1841 <30>

Wohnort: Kirf, Trier-Saarburg

Kind(er):

1. Kahn, Isidor (isr) * 25. Dezember 1902 in Kirf, Trier-Saarburg + 5. Februar 1993 in New York City, New York, USA Notiz: oo 02.08.1931 Kirf Selma Sannchen KAHN
2. Kahn, Simon (isr) * 16. Dezember 1905 in Kirf, Trier-Saarburg + 17. Februar 1996 in New York City, Kings (Brooklyn), New York, USA Notiz: oo 21.02.1942 NY Selda Zelda ROENBUSCH

<Kahn Hut>

<199>

Kahn Hut, Süßer (isr) * 24. März 1833 in Gemmingen + 8. Mai 1888 in Mannheim

Vater: Kahn Hut, Ansel * 1806 in Gemmingen + 15. Oktober 1875 in Bruchsal - Mutter: Bär, Caroline * 25. September 1815 in Untergrombach, Bruchsal + 9. September 1887 in Gemmingen

Beruf: Kaufmann

oo 10. August 1858 Gemmingen

Bachert, Karoline^[2] (isr) * 15. Mai 1837 in Neidenstein + 14. Januar 1907 in Mannheim

Vater: Bachert, Götz Emanuel * 14. Januar 1803 - Mutter: Würzweiler, Fanni (Vögle) * 13. November 1813 <6>

Kind(er):

1. Kahn Hut, Leopold (isr) * 26. Mai 1860 in Gemmingen Notiz: oo 05.05.1891 Stuttgart Ida RIES
2. Kahn Hut, Wolfgang (isr) * 1. August 1861 in Gemmingen + 13. April 1915 in Mannheim Notiz: oo 29.03.1899 Thekla gen. Toni MEYER
3. Kahn Hut, Sophie (isr) * 24. Februar 1866 in Gemmingen + 13. April 1915 in Mannheim Notiz: oo 28.11.1887 MA Karl FRANK
4. Kahn Hut, Max (isr) * 1. August 1868 in Gemmingen + 18. November 1919 in Mannheim Notiz: oo um 1900 Johanna HAAS
5. Kahn Hut, Simon (isr) * 24. März 1871 in Gemmingen + 20. Januar 1918 (gefallen)
6. Kahn Hut, Anna (isr) * 29. März 1873 in Gemmingen Notiz: oo 13.07.1897 MA Isaak ESSINGER

<Kaichen>

<200>

Kaichen, David (isr) * 10. März 1899 in Frankfurt a. M. + 17. Juni 1934 in Mannheim

- Mutter: Kaichen, Agatha * 1. April 1879 in Heldenbergen + 3. Oktober 1938 in Mannheim

oo 22. August 1922 Neidenstein, Trauzeugen: Bahnarbeiter Friedrich Baier 38 J, Ratsdiener Karl Vogt 42 J^[3]

Wolf, Bety (Betty, zwangsweise Name nach 1939 Sara)^[2] (isr) * 11. April 1898 in Neidenstein + nach 28. August 1942 in KZ Auschwitz (Schoa)

Vater: Wolf, Bernhard (# Bernhard Jissachar ben Jakob) * 15. April 1867 - Mutter: Weissenburger, Emma (zwangsweise Name nach 1939 Sara) * 18. Dezember 1872 <456>

Kind(er):

1. Kaichen, Hans Lothar (isr) * 16. November 1927 in Mannheim + 24. April 2018 in California, USA Notiz: oo 14 Jul 1953 Doris Ruth PHILIPS
2. Kaichen, Leo (isr) * 4. Oktober 1930 in Mannheim + 2016 in Arizona, USA Notiz: oo 01.10.1951 Los Angeles Lucia Elisabeth LOPEZ

<Kälbermann>

<201>

Kälbermann, Max (isr) * 23. Dezember 1858 in GroÙeicholzheim, Seckach + 8. Oktober 1920 in Mannheim

Vater: Kälbermann, Abraham * 8. April 1827 in GroÙeicholzheim, Seckach + 11. Mai 1891 in GroÙeicholzheim, Seckach -

Mutter: Marx, Therese Drusella * 18. September 1829 in GroÙeicholzheim, Seckach + 14. April 1913 in

GroÙeicholzheim, Seckach

Beruf: Handelsmann

oo 1. Mai 1883

Mayer, Bertha (* MAIER)^[2] (isr) * 17. Januar 1862 in Neidenstein + 4. Dezember 1938 in Mannheim

Vater: Mayer, Isaac I (* MAIER) * 19. September 1834 - Mutter: Schlesinger, Jette (# Jette Jendle) * 12. Januar 1836 <292>

Kind(er):

1. Kälbermann, Hugo (isr) * 9. Februar 1884 in GroÙeicholzheim, Seckach + 1. September 1917 (gefallen) Notiz: oo vor 1914 Eugenie Amalie ABERLE

<Karl>

<202>

Karl, Samuel (isr) * etwa 1809 in Neidenstein

- Mutter: Wormser, Blümel * errechnet 1792 <460>

weitere Familie/n: <203>

oo unverheiratet

Löw, Rosina (isr) * etwa 1810 in Gochsheim + 22. Januar 1855 in Gochsheim

Vater: Löw, Hajum - Mutter: Wallerstein, Häfele Hanna

Kind(er):

1. Löw, Blümle (isr) * 14. März 1829 in Gochsheim

<203>

Karl, Samuel weitere Familie/n: <202>

oo 2. Mai 1839 Eschelbach, Sinsheim

Langweiler, Sophie (isr) * etwa 1805 in Eschelbach, Sinsheim

Vater: Langweiler, Jacob * 13. Juli 1752 in Eschelbach, Sinsheim + 13. November 1835 in Eschelbach, Sinsheim - Mutter:

Joseph, Rinz Rosina

Kind(er):

1. Karl, Babette (isr) * 18. November 1832 in Eschelbach, Sinsheim + 10. Dezember 1832 in Eschelbach, Sinsheim
2. Karl, Löb (isr) * 26. Januar 1834 in Eschelbach, Sinsheim + 5. Februar 1834 in Eschelbach, Sinsheim
3. Karl, Karoline (isr) * 19. April 1835 in Eschelbach, Sinsheim + 19. September 1835 in Eschelbach, Sinsheim

<Katzauer>

<204>

Katzauer, Maier (Maier Ben Binyamin) (isr) * 9. Mai 1870 in Obergimpfern, Bad Rappenau + 31. Dezember 1954 in Jerusalem, Israel

Vater: Katzauer, Wolf * 27. April 1833 in Bruchsal + 14. April 1913 in Obergimpfern, Bad Rappenau Beruf: Handelsmann -

Mutter: Metzger, Babette * 2. August 1839 in Berlichingen, Schöntal/Jagst + 11. Januar 1907 in Obergimpfern, Bad Rappenau

Beruf: Kaufmann

oo 25. Oktober 1911 Neidenstein, Trauzeugen: Handelsmann Wolf Katzauer 78 J Obergimpfern, Kaufmann Isaak Hirsch Mayer 52 J^[3]

Mayer, Elsa (isr) * 15. November 1889 in Eppingen + 22. Januar 1950 in Jerusalem, Israel

Vater: Mayer, Isaak Hirsch (* MAIER, # MAYER Isaak Hirsch Zwi ben Jomtow) * 8. Januar 1859 - Mutter: Ettlinger, Friederike (Riwka) * 24. März 1864 <299>

Kind(er):

1. Katzauer, Salomon (Shlomo) (isr) * 18. Oktober 1912 + 30. Juli 1991 in Tel Aviv, Israel Notiz: oo Sophie Coca HILLMAN
2. Katzauer, Wolf (Kenneth Thomas WOLF) (isr) * 6. Mai 1919 in Marktbreit, Kitzingen + 26. Januar 1996 in Scarsdale, Westchester, New York, USA Notiz: Ioo Edith RAPHAEL Ioo Trudy (Trude) FISHER
3. Katzauer, Jonathan (isr) * 2. März 1915 + 19. April 1961 in Hebron, Israel Notiz: oo Bracha GOLDREICH
4. Katzauer, Abraham (isr) * 15. April 1922 in Darmstadt + 26. März 2011 in Kfar Saba, Israel Notiz: oo Eva Sybilla MEYER

<Kaufmann>

<205>

Kaufmann, Liebmann Isaak Elieser (# Liebmann ben Isaak, ein Sohn STRAUß)^{[4] [5]} (isr) * errechnet 1743 in Waibstadt + 25. Februar 1813 in Neidenstein

Vater: , Isaak

Beruf: Schutzjude Waibstadt, Schutzbürger Neidenstein Notiz: 1796 Liebmann 1809 Liebmann Isaak 65J Wohnort: Haus 64 1796 Neidenstein

oo etwa 1766

Wolf, Caroline Kala (# Kela)^{[4] [5]} (isr) * errechnet 1744 + 8. März 1813 in Neidenstein

Vater: , Wolf

Kind(er):

1. Kaufmann, Marx Mordechai Liebmann (# Mordechai ben Elasar, Mortgage)^{[4] [5]} (isr) * 20. Februar 1771 in Neidenstein Ioo Bodenheimer, Barbara Bale (# Barbara Bale bat Baruch, Bela BORIG, Bala) <207>
2. Strauß, Joseph Liebmann (isr) * 21. Juli 1773 in Neidenstein + 21. Februar 1828 in Bödighheim, Buchen/Odenwald Ioo , Beile * Juli 1777 in Waldhausen + 10. August 1853 in Bödighheim, Buchen/Odenwald
3. Kaufmann, Joseph Löb (# Kaufmann Josef Arje Löb ben Liebman Elieser)^{[4] [5]} (isr) * 24. August 1775 in Neidenstein Ioo Kahn, Johanna Hinche (# Johanna Hinche bat Herz, Hündche, KAN, Hannchen) <208>
4. Kaufmann, Bela (Beila, Babetta)^[4] (isr) * 10. September 1779 in Neidenstein Ioo Mayer, Simon Herz (oo 1817 HERZ Simon, + MAIER, # MAYER Simon ben Naftali Herz) <271>
5. Kaufmann, Isaak Liebmann (# Kaufmann Isaak ben Elasar)^[5] (isr) * etwa 1783 in Neidenstein + 5. Februar 1855 in Waibstadt Beruf: Schutzbürger Waibstadt, Viehhändler Ioo 13. Mai 1819 Waibstadt - Kahn, Breinle * errechnet 1772 in Schluchtern + 29. Dezember 1837 in Waibstadt Ioo 15. April 1839 Sinsheim - Strauß, Gutel Karoline * etwa 1803 in Weiler, Sinsheim + 3. August 1863 in Waibstadt
6. Kaufmann, Wolf Liebmann (# Wolf Benjamin)^{[4] [5]} (isr) * 17. Juli 1784 in Neidenstein Ioo Richeimer, Gutel (# Gitel bat Josef Löb, Gutheil, RIECHHEIMER) <209> Ioo Meinhold, Sophia Sprinz (LÖW, GUMBEL) <210>
7. Kaufmann, Schanette Schönlé (isr) * 1791 in Neidenstein + 5. August 1822 in Gemmingen Ioo 16. November 1814 Gemmingen - Richeimer, Fauber Joseph Ferdinand * 1781 in Gemmingen + 10. Juli 1854 in Gemmingen

<206>

Kaufmann, Samuel (isr) * 1750 in Neidenstein + 22. April 1826 in Hochberg, Remseck

Vater: , Kaufmann - Mutter: Isaac, Bräunle

oo 1781

Raphael, Murle Mariam (isr) * etwa 1754 in Ernsbach, Forchtenberg + 31. Januar 1829 in Hochberg, Remseck

Vater: , Raphael - Mutter: Isaac, Bräunle

Kind(er):

1. Kaufmann, Judith (Jüdle) (isr) * 1783 in Hochberg, Remseck + 12. Mai 1837 in Hochberg, Remseck Notiz: oo 1809 Wolf Levi KALLMANN
2. Kaufmann, Kusiel (isr) * 1787 in Hochberg, Remseck Notiz: oo 1811 Frommet OPPENHEIMER aus Olshausen

3. Kaufmann, Raphael (isr) * 7. Juni 1790 in Hochberg, Remseck + 18. April 1879 in Hochberg, Remseck Notiz: oo Voegel KAUFMANN?
 4. Kaufmann, Bertha (Bräune) (isr) * 18. Februar 1793 in Hochberg, Remseck Notiz: oo 1815 Loeb Manasse THALHEIMER

<207>

Kaufmann, Marx Mordechai Liebmann (# Mordechai ben Elasar, Mortge)^{[4] [5]} (isr) * 20. Februar 1771 in Neidenstein + 22. Mai 1823 in Neidenstein (Windkolik)
Vater: Kaufmann, Liebmann Isaak Elieser (# Liebmann ben Isaak, ein Sohn STRAUß) * errechnet 1743 - Mutter: Wolf, Caroline Kala (# Kela) * errechnet 1744 <205>
Beruf: Schutzbürger, Handelsmann, Viehhändler Notiz: 1809 Marx Liebmann 37J 1815 Marx Liebmann M. Kaufmann 20. II. 1771 Cattle trader 1819 Marx Kauffmann oo etwa 1800

Bodenheimer, Barbara Bale (# Barbara Bale bat Baruch, Bela BORIG, Bala)^{[4] [5]} (isr) * 7. März 1779 in Waibstadt + 30. November 1847 in Neidenstein
Vater: Bodenheimer, Josef Baruch (# Josef Baruch ben Jehuda) + 31. August 1800 in Waibstadt Beruf: Schutzbürger - Mutter: Salomon, Sara Serle (Sorle SALOME) * errechnet 1736 + 1. Dezember 1827 in Waibstadt
Notiz: 1815 Bela 7. III. 1779

Kind(er):

1. Kaufmann, Joseph Baruch (# Josef Baruch ben Mordechai Marx)^{[4] [5]} (isr) * 29. Juni 1801 in Neidenstein 1oo Neidensteiner, Gütle (# Jette Jitle, MAIER) <211>
2. Kaufmann, Magdalena Madel (isr) * 9. Oktober 1803 in Neidenstein o/o <212>
3. Kaufmann, Salomon (# Salomo ben Marx Mordechai)^{[1] [2] [4] [5]} (isr) * 5. Mai 1805 in Neidenstein 1oo Kaufmann, Fanny Feil (oo Fanni) <213>
4. Kaufmann, Sophie Zerle (# Zerl)^[5] (isr) * 14. August 1808 in Neidenstein + 14. Februar 1836 in Rohrbach, Sinsheim (Dienstmagd bei Israel Wertheimer) Beruf: Dienstmagd Notiz: 1815 Zerle 14. VIII. 1808
5. Kaufmann, Vögele Fanni (isr) * 27. April 1810 in Neidenstein 1oo Jakob, Binges (* oo WOLF, JACOBS, Benedikt) <170>
6. Kaufmann, Wolf^{[2] [4] [5]} (isr) * 19. Januar 1812 in Neidenstein 1oo Straßburger, Barbara (# Breinle, Babette, + SCHMITT) <215>
7. Kaufmann, Liebmann^{[2] [4]} (isr) * 2. November 1814 in Neidenstein + 3. Mai 1815 in Neidenstein Notiz: 1815 Liebmann 24. XI. 1815

<208>

Kaufmann, Joseph Löb (# Kaufmann Josef Arje Löb ben Liebman Elieser)^{[4] [5]} (isr) * 24. August 1775 in Neidenstein + 2. September 1856 in Neidenstein
Vater: Kaufmann, Liebmann Isaak Elieser (# Liebmann ben Isaak, ein Sohn STRAUß) * errechnet 1743 - Mutter: Wolf, Caroline Kala (# Kela) * errechnet 1744 <205>
Beruf: Schutzbürger, Handelsmann, Viehhändler Notiz: 1815 Josef Loeb J. Kaufmann 24. VIII. 1775 Cattle trader 1819 Joseph Löw Kaufmann oo etwa 1812

Kahn, Johanna Hinche (# Johanna Hinche bat Herz, Hündche, KAN, Hannchen)^{[4] [5]} (isr) * 27. Dezember 1779 + 20. Januar 1850 in Neidenstein

Vater: Kahn, Herz - Mutter: , Fanni

Notiz: 1815 Hendle 27. XII. 1779

Kind(er):

1. Kaufmann, Fanny Feil (oo Fanni)^{[2] [4] [5]} (isr) * 25. Januar 1813 in Neidenstein 1oo Kaufmann, Salomon (# Salomo ben Marx Mordechai) <213>
2. Kaufmann, Liebmann (# KAUFMANN Liebmann Elieser ben Josef Arje Löb)^{[2] [4] [5]} (isr) * 12. September 1815 in Neidenstein 1oo Bär, Adelheid Edel <216>
3. Kaufmann, Herz (# Herman)^[2] (isr) * 3. Oktober 1819 in Neidenstein 1oo Mayer, Händle Johanna (# Hanchen) <217>
4. Kaufmann, Wolf^{[2] [4]} (isr) * 6. April 1822 in Neidenstein + 29. November 1824 in Neidenstein (Schleimschlagfluß)

<209>

Kaufmann, Wolf Liebmann (# Wolf Benjamin)^{[4] [5]} (isr) * 17. Juli 1784 in Neidenstein + 16. März 1833 in Neidenstein
Vater: Kaufmann, Liebmann Isaak Elieser (# Liebmann ben Isaak, ein Sohn STRAUß) * errechnet 1743 - Mutter: Wolf, Caroline Kala (# Kela) * errechnet 1744 <205>
weitere Familie/n: <210> Beruf: Schutzbürger, Handelsmann, Viehhändler Notiz: 1815 Wolf Liebmann W. Kaufmann 17. VII. 1774 Cattle trader 1819 Wolf Kauffmann oo 17. November 1814 Gemmingen^[3]

Richheimer, Gutel (# Gittel bat Josef Löb, Guttheil, RIECHHEIMER)^{[4] [5]} (isr) * 14. Januar 1791 in Gemmingen + 12. Februar 1819 in Neidenstein

Vater: Richheimer, Joseph Löw * 1746 in Gemmingen + 29. Dezember 1816 in Gemmingen Beruf: Schutzbürger Gemmingen - Mutter: Oppenheimer, Sara * etwa 1750

Notiz: 1815 Gutel 14. I. 1791

Kind(er):

1. Kaufmann, Kehla^[2] (isr) * 28. Juli 1816 in Neidenstein 1oo Stroh, Abraham David <427>

<210>

Kaufmann, Wolf Liebmann (# Wolf Benjamin) weitere Familie/n: <209>

oo 31. August 1819 Grombach, Bad Rappenau^[3]

Meinhold, Sophia Sprinz (LÖW, GUMBEL)^{[4] [5]} (isr) * errechnet 1792 in Massenbachhausen + 3. März 1871 in Neidenstein

Vater: Meinhold, Gumbel LÖB Beruf: Handelsmann - Mutter: Wiener, Eva (Karoline) Notiz: oo Tochter Karoline, + Tod Tochter Eva Wiener

Kind(er):

1. Kaufmann, Sarah^{[2] [4] [5]} (isr) * 23. Juli 1820 in Neidenstein + 17. Mai 1837 in Neidenstein
2. Kaufmann, Babet (# Babette Bessle bat Wolf)^{[2] [4] [5]} (isr) * 11. März 1822 in Neidenstein 1oo Friedberger, Lazarus (# Lazarus Lejser Hirsch, Elieser Zwi) <112>
3. Kaufmann, Liebmann (Ludwig, Lewis)^[2] (isr) * 22. April 1823 in Neidenstein 1oo Lehmann, Hannah Hanche <218>
4. Kaufmann, Selig^[2] (isr) * 12. November 1824 in Neidenstein
5. Kaufmann, Magdalena^{[2] [4]} (isr) * 11. Juni 1826 in Neidenstein + 3. November 1834 in Neidenstein
6. Kaufmann, Gumbel^[2] (isr) * 4. Oktober 1827 in Neidenstein 1oo Steiner, Lea <219>
7. Kaufmann, Barbara^[2] (isr) * 31. März 1829 in Neidenstein 1oo Ahrens, Aaron Adam <2>
8. Kaufmann, Regina (Rachel)^[2] (isr) * 5. April 1831 in Neidenstein 1oo Steiner, Israel <412>
9. Kaufmann, Wolf^{[2] [4] [5]} (isr) * 1. August 1833 in Neidenstein + 31. Juli 1852 in Neidenstein

<211>

Kaufmann, Joseph Baruch (# Josef Baruch ben Mordechai Marx)^{[4] [5]} (isr) * 29. Juni 1801 in Neidenstein + 16. Oktober 1874 in Neidenstein

Vater: Kaufmann, Marx Mordechai Liebmann (# Mordechai ben Elasar, Mortge) * 20. Februar 1771 - Mutter: Bodenheimer, Barbara Bale (# Barbara Bale bat Baruch, Bela BORIG, Bala) * 7. März 1779 <207>

Beruf: (Schutz)Bürger, Handelsmann, Viehhändler Notiz: 1815 Baruch 29. VI. 1801 nach 1819 Baruch Kaufmann

oo 15. Januar 1834 Neidenstein^[3]

Neidensteiner, Gütle (# Jette Jitle, MAIER)^{[4] [5]} (isr) * 1803 in Neidenstein + 23. Januar 1877 in Neidenstein

Vater: Neidensteiner, Maier Liebmann (# NEIDENSTEINER Gedalja Meir ben Elieser, Mayer, SINSHEIMER) * errechnet 1766 - Mutter: Sinsheimer, Sprinz (# Sprinz bat Abraham) * errechnet 1776 <323>

Notiz: 1815 Jutle 1803

Kind(er):

1. Kaufmann, Sprinz^{[2] [4]} (isr) * 24. November 1836 in Neidenstein + 5. März 1915 in Neidenstein Beruf: Büglerin
2. Kaufmann, Marx II^[2] (isr) * 31. Januar 1839 in Neidenstein 1oo Bär, Hanchen <221>
3. Kaufmann, Jette^[2] (isr) * 24. April 1841 in Neidenstein 1oo Heumann, Menke <141>
4. Kaufmann, Maier (Maier Maier)^[2] (isr) * 28. April 1843 in Neidenstein
5. Kaufmann, Caroline^{[2] [4]} (isr) * 21. Januar 1846 in Neidenstein + 17. April 1847 in Neidenstein

<212>

Kaufmann, Magdalena Madel (isr) * 9. Oktober 1803 in Neidenstein

Vater: Kaufmann, Marx Mordechai Liebmann (# Mordechai ben Elasar, Mortge) * 20. Februar 1771 - Mutter: Bodenheimer, Barbara Bale (# Barbara Bale bat Baruch, Bela BORIG, Bala) * 7. März 1779 <207>

Notiz: 1815 Madel 9. X. 1803

Kind(er):

1. Kaufmann, Elias^[2] (isr) * 10. Januar 1828 in Neidenstein

<213>

Kaufmann, Salomon (# Salomo ben Marx Mordechai)^{[1] [2] [4] [5]} (isr) * 5. Mai 1805 in Neidenstein + 11. März 1859 in Neidenstein

Vater: Kaufmann, Marx Mordechai Liebmann (# Mordechai ben Elasar, Mortge) * 20. Februar 1771 - Mutter: Bodenheimer, Barbara Bale (# Barbara Bale bat Baruch, Bela BORIG, Bala) * 7. März 1779 <207>

Beruf: Schutzbürger, Handelsmann, Viehhändler Notiz: 1815 Salomon 13. IV. 1806

oo 25. November 1835 Neidenstein^[3]

Kaufmann, Fanny Feil (oo Fanni)^{[2] [4] [5]} (isr) * 25. Januar 1813 in Neidenstein + 27. April 1891 in Neidenstein

Vater: Kaufmann, Joseph LÖB (# Kaufmann Josef Arje LÖB ben Liebman Elieser) * 24. August 1775 - Mutter: Kahn, Johanna Hinche (# Johanna Hinche bat Herz, Hündche, KAN, Hannchen) * 27. Dezember 1779 <208>

Notiz: 1815 Feile 24. VIII. 1813

Kind(er):

1. Kaufmann, Anonyma (Mädchen)^{[2] [4]} (isr) * 20. Januar 1836 in Neidenstein + 20. Januar 1836 in Neidenstein
2. Kaufmann, Karolina^[2] (isr) * 18. März 1839 in Neidenstein
3. Kaufmann, Marx III (# Kaufmann Marx III Mordechai ben Salomo, Mordsche)^{[2] [4] [5]} (isr) * 21. Mai 1841 in Neidenstein 1oo Richheimer, Mathilde Madel (* Madel, # Malchen) <223>
4. Kaufmann, Herz^[2] (isr) * 24. Dezember 1842 in Neidenstein Auswanderung: 7. Dezember 1863 USA
5. Kaufmann, Sarah^[2] (isr) * 23. Januar 1845 in Neidenstein
6. Kaufmann, Magdalena^{[2] [4]} (isr) * 1. August 1846 in Neidenstein + 31. Oktober 1847 in Neidenstein

7. Kaufmann, Anonymus^{[2] [4]} (isr) * 8. Juni 1848 in Neidenstein + 13. Juni 1848 in Neidenstein
8. Kaufmann, Liebmann^[2] (isr) * 24. Juni 1850 in Neidenstein
9. Kaufmann, Babette (# Babette Bejle bat Salomo)^{[2] [5]} (isr) * 21. Juli 1853 in Neidenstein + 19. Juli 1931 in Neidenstein
10. Kaufmann, Isaak^[2] (isr) * 8. Mai 1855 in Neidenstein Auswanderung: 1870 USA
11. Kaufmann, Hannchen^{[2] [4]} (isr) * 17. November 1856 in Neidenstein + 8. Mai 1877 in Neidenstein

<214>

Kaufmann, Leopold (isr) * 26. Juni 1806 in Leimen + 24. Juni 1881 in Mannheim

Vater: Kaufmann, Mayer - Mutter: Levi, Babette

Beruf: Gastwirt zum gelben Kreuz Mannheim, Bürger Leimen, Israelitischer Lehrer zwischen 1830 und 1850 Neidenstein
oo 22. Juni 1831 Leimen

Oppenheimer, Jette (isr) * 6. April 1804 in Hoffenheim, Sinsheim + 22. Dezember 1868 in Mannheim

Vater: Oppenheimer, Zacharias Löb * 18. Januar 1764 in Hoffenheim, Sinsheim + 31. März 1843 in Hoffenheim, Sinsheim

- Mutter: Eschelbach, Chaia Klara * 24. November 1765 in Hoffenheim, Sinsheim + 25. Juli 1821 in Hoffenheim, Sinsheim

Kind(er):

1. Kaufmann, Clara^{[2] [4]} (isr) * 23. April 1832 in Neidenstein + 23. Januar 1833 in Neidenstein
2. Kaufmann, Hannchen^[2] (isr) * 19. April 1833 in Neidenstein 1oo Gunzenhäuser, Abraham <130>
3. Kaufmann, Karoline^[2] (isr) * 20. August 1834 in Neidenstein 1oo Falkenstein, Wolf Adolf <99>
4. Kaufmann, Betti^[2] (isr) * 24. Juni 1836 in Neidenstein 1oo Pohl, Moritz <362>
5. Kaufmann, Regine^[2] (isr) * 17. März 1839 in Neidenstein
6. Kaufmann, Malchen^[2] (isr) * 22. Mai 1840 in Neidenstein 1oo Pohl, Jakob <361>
7. Kaufmann, Friderika (Reike)^[2] (isr) * 23. Juni 1844 in Neidenstein 1oo Lefèvre, Gustav <248>

<215>

Kaufmann, Wolf^{[2] [4] [5]} (isr) * 19. Januar 1812 in Neidenstein + 13. Februar 1881 in Neidenstein

Vater: Kaufmann, Marx Mordechai Liebmann (# Mordechai ben Elasar, Mortge) * 20. Februar 1771 - Mutter: Bodenheimer, Barbara Bale (# Barbara Bale bat Baruch, Bela BORIG, Bala) * 7. März 1779 <207>

Beruf: (Schutz)Bürger, Handelsmann, Kaufmann, Viehhändler Notiz: 1815 Wolf 17. I. 1812

oo 14. März 1837 Neidenstein^[3]

Straßburger, Barbara (# Breinle, Babette, + SCHMITT)^{[4] [5]} (isr) * errechnet 1806 in Neidenstein + 29. April 1883 in Neidenstein

- Mutter: Straßburger, Klare Brendel (Brendel ABRAHAM) * etwa 1788 <416>

Kind(er):

1. Kaufmann, Marx I (# KAUFMANN Marx Mordechai ben Benjamin, Mordsche)^{[2] [4] [5]} (isr) * 22. März 1838 in Neidenstein 1oo Weißkopf, Sara <220>
2. Kaufmann, Fanny^{[2] [4]} (isr) * 13. Februar 1840 in Neidenstein + 9. Mai 1843 in Neidenstein
3. Kaufmann, Karoline^{[2] [4]} (isr) * 10. Mai 1842 in Neidenstein + 3. Mai 1843 in Neidenstein
4. Kaufmann, Abraham^{[2] [4]} (isr) * 23. März 1844 in Neidenstein + 2. März 1846 in Neidenstein
5. Kaufmann, Fanny^[2] (isr) * 12. April 1846 in Neidenstein 1oo Strauß, Nathan <423>
6. Kaufmann, Babet (Babette)^[2] (isr) * 3. Mai 1848 in Neidenstein o/o <226> 1oo Reis, Wolf II <369>
7. Kaufmann, Fanny (nach 1880 Clara, #Klara, 1882 Babetta 1883 Babette Clara)^{[2] [4] [5]} (isr) * 15. August 1850 in Neidenstein 1oo Mayer, Jonathan (MAIER, Jondov, Jontef, # Jonathan Jontov) <290>
8. Kaufmann, Gumbel^[2] (isr) * 17. August 1853 in Neidenstein

<216>

Kaufmann, Liebmann (# KAUFMANN Liebmann Elieser ben Josef Arje Löb)^{[2] [4] [5]} (isr) * 12. September 1815 in Neidenstein + 16. Juli 1874 in Neidenstein

Vater: Kaufmann, Joseph Löb (# Kaufmann Josef Arje Löb ben Liebman Elieser) * 24. August 1775 - Mutter: Kahn, Johanna Hinche (# Johanna Hinche bat Herz, Hündche, KAN, Hannchen) * 27. Dezember 1779 <208>

Beruf: Schutzbürger, Handelsmann, Makler

oo 15. Juli 1840 Sinsheim^[3]

Bär, Adelheid Edel^{[4] [5]} (isr) * etwa 1812 in Weingarten (Baden) + 25. Dezember 1885 in Neidenstein

Vater: Bär, Lippmann Aron * errechnet Mai 1770 in Untergrombach, Bruchsal + 8. Juni 1836 in Weingarten (Baden) Beruf: Handelsmann, Metzger - Mutter: Simon, Blum Löb * etwa 1775 in Walldorf + 21. Juli 1845 in Weingarten (Baden)

weitere Familie/n: <20>

Kind(er):

1. Kaufmann, Carolina^{[2] [4]} (isr) * 8. März 1841 in Neidenstein + 14. Juni 1841 in Neidenstein
2. Kaufmann, Ricke^[2] (isr) * 7. Juni 1842 in Neidenstein
3. Kaufmann, Herz^{[2] [4] [5]} (isr) * 30. Dezember 1843 in Neidenstein 1oo Friedberger, Hanna (# Hannchen) <225>
4. Kaufmann, Blume^{[2] [4]} (isr) * 6. Februar 1846 in Neidenstein + 21. Februar 1846 in Neidenstein
5. Kaufmann, Sarah^{[2] [4]} (isr) * 6. Februar 1846 in Neidenstein + 19. Februar 1846 in Neidenstein

6. Kaufmann, Blume (Bertha, Betty)^[2] (isr) * 22. April 1847 in Neidenstein 100 Bamberger, Isaac <25>
7. Kaufmann, Fanny^[2] (isr) * 7. Januar 1849 in Neidenstein 100 Oppenheimer, Samuel <344>
8. Kaufmann, Bernhard (Berthold, Ben., Benjamin)^[2] (isr) * 19. Juni 1852 in Neidenstein 100 Heller, Matilda Tellie <228>

<217>

Kaufmann, Herz (# Herman)^[2] (isr) * 3. Oktober 1819 in Neidenstein + 26. März 1881 in New York City, New York, USA

Vater: Kaufmann, Joseph Løb (# Kaufmann Josef Arje Løb ben Liebman Elieser) * 24. August 1775 - Mutter: Kahn, Johanna Hinche (# Johanna Hinche bat Herz, Hündche, KAN, Hannchen) * 27. Dezember 1779 <208>

Auswanderung: 1851 USA

oo 7. Januar 1846 Waibstadt^[3]

Mayer, Händle Johanna (# Hanchen)^[2] (isr) * 26. Mai 1817 in Neidenstein + 5. Juli 1905 in New York City, New York, USA

Vater: Mayer, Alexander Sander Herz (+ MAIER, # MAYER Alexander Sender ben Naftali Herz) * 4. November 1786 - Mutter: Strauß, Gütel (# Jitle, + Jette, oo Jedle, Jentel, STRAUSS) * 27. Januar 1790 <276>

Auswanderung: 1851 USA

Kind(er):

1. Kaufmann, Karolina^[2] (isr) * 20. April 1847 in Neidenstein 100 Herzog, Michael Samuel <139>
2. Kaufmann, Bertha (isr) * errechnet 1852 in New York, USA
3. Kaufmann, Louis (isr) * 22. April 1855 in New York, USA + 16. Dezember 1927 in New York, USA Notiz: oo Minnie 1963-1942
4. Kaufmann, Edward (isr) * errechnet 1855 in New York, USA
5. Kaufmann, Henriette (isr) * errechnet 1856 in New York, USA

<218>

Kaufmann, Liebmann (Ludwig, Lewis)^[2] (isr) * 22. April 1823 in Neidenstein + nach 1900

Vater: Kaufmann, Wolf Liebmann (# Wolf Benjamin) * 17. Juli 1784 - Mutter: Meinhold, Sophia Sprinz (LÖW, GUMBEL) * errechnet 1792 <210>

Beruf: Kaufmann Auswanderung: 26. August 1848 USA

oo 1852 USA

Lehmann, Hannah Hanche (isr) * 18. August 1821 in Deutschland + 16. November 1900 in Chicago, Cook, Illinois, USA

Kind(er):

1. Kaufmann, Carrie (isr) * 13. Juni 1857 in Henry, Illinois, USA + 7. Oktober 1927 in Chicago, Cook, Illinois, USA Notiz: oo 1878 Felix KAHN 1843-1929
2. Kaufmann, William (isr) * 8. Juni 1859 in Illinois, USA + 9. März 1898 in Chicago, Cook, Illinois, USA

<219>

Kaufmann, Gumbel^[2] (isr) * 4. Oktober 1827 in Neidenstein

Vater: Kaufmann, Wolf Liebmann (# Wolf Benjamin) * 17. Juli 1784 - Mutter: Meinhold, Sophia Sprinz (LÖW, GUMBEL) * errechnet 1792 <210>

Beruf: Schutzbürger, Handelsmann

oo 4. Juli 1860 Schluchtern^[3]

Steiner, Lea (isr) * 22. August 1842 in Dünsbach, Gerabronn

Vater: Steiner, Schulem * 18. August 1786 in Dünsbach, Gerabronn + 25. Juli 1865 in Dünsbach, Gerabronn Beruf: Bürger Dünsbach, Gerabronn, Handelsmann - Mutter: Kahn, Esther * 22. August 1801 in Dünsbach, Gerabronn + 6. März 1882 in Dünsbach, Gerabronn

<220>

Kaufmann, Marx I (# KAUFMANN Marx Mordechai ben Benjamin, Mordsche)^[2] ^[4] ^[5] (isr) * 22. März 1838 in Neidenstein + 6. April 1916 in Neidenstein

Vater: Kaufmann, Wolf * 19. Januar 1812 - Mutter: Straßburger, Barbara (# Breinle, Babette, + SCHMITT) * errechnet 1806 <215>

Beruf: Bürger, Handelsmann, Viehhändler Wohnort: Kirchgraben 8 1900 Neidenstein

oo 1. Juli 1863 Neidenstein^[3]

Weißkopf, Sara^[4] ^[5] (isr) * 21. Juli 1833 in Bödigheim, Buchen/Odenwald + 5. September 1891 in Neidenstein

Vater: Weißkopf, Haium * 24. Februar 1799 in Bödigheim, Buchen/Odenwald + 9. März 1833 in Bödigheim, Buchen/Odenwald - Mutter: Lindheimer, Fromet * September 1807 in Bödigheim, Buchen/Odenwald + 21. Juli 1882 in Bödigheim, Buchen/Odenwald

Kind(er):

1. Kaufmann, Hermann^[2] (isr) * 30. Januar 1864 in Neidenstein 100 Niething, Emma Katharina <229>
2. Kaufmann, Babette^[2] ^[4] (isr) * 19. Januar 1865 in Neidenstein + 9. Februar 1865 in Neidenstein
3. Kaufmann, Babette^[2] ^[4] (isr) * 16. Januar 1866 in Neidenstein + 27. April 1866 in Neidenstein
4. Kaufmann, Auguste^[2] ^[4] (isr) * 14. Januar 1867 in Neidenstein + 20. Januar 1867 in Neidenstein
5. Kaufmann, Abraham^[2] (isr) * 7. März 1868 in Neidenstein Auswanderung: 1884 USA
6. Kaufmann, Gustel^[2] ^[4] (isr) * 11. März 1871 in Neidenstein + 8. April 1872 in Neidenstein

7. Kaufmann, Bertha^[2] ^[4] (isr) * 30. August 1872 in Neidenstein + 29. Oktober 1872 in Neidenstein
 8. Kaufmann, Anonyma (leiblos, welches Kind nicht am Leben sei, Mädchen)^[2] ^[4] (isr) * 31. Juli 1875 in Neidenstein + 31. Juli 1875 in Neidenstein (totgeboren)
 9. Kaufmann, Clara^[2] (isr) * 26. Dezember 1877 in Neidenstein 1oo Mayer, Siegfried (* MEYER) <308>

<221>

Kaufmann, Marx II^[2] (isr) * 31. Januar 1839 in Neidenstein + 2. Juni 1890 in Meckesheim
Vater: Kaufmann, Joseph Baruch (# Josef Baruch ben Mordechai Marx) * 29. Juni 1801 - Mutter: Neidensteiner, Gütle (# Jette Jitle, MAIER) * 1803 <211>

Beruf: Bürger, Handelsmann Wohnort: nach 1869 Meckesheim

oo 3. Juli 1867 Bad Rappenau^[3]

Bär, Hanchen (isr) * 12. Februar 1842 in Bad Rappenau + 28. November 1915 in Meckesheim

Vater: Bär, Lazarus * 12. Februar 1809 in Bad Rappenau + 28. Januar 1873 in Bad Rappenau - Mutter: Fischer, Regina * 9. Juni 1812 in Berwangen + 9. November 1880 in Bad Rappenau

Kind(er):

1. Kaufmann, Maier^[2] (isr) * 6. April 1868 in Neidenstein 1oo Weil, Lina <230>
2. Kaufmann, Julius (isr) * 14. Juni 1869 in Meckesheim + 17. November 1927 in Meckesheim 1oo 17. Oktober 1893 - Kern, Lina * 11. November 1868 in Wollenberg, Bad Rappenau + 20. August 1935 in Meckesheim
3. Kaufmann, Ludwig (Liebmann)^[2] (isr) * 22. August 1871 in Meckesheim 1oo Stahl, Rifka <232>
4. Kaufmann, Leopold (isr) * 28. Dezember 1872 in Meckesheim Wohnort: Mannheim
5. Kaufmann, Sophie (isr) * 10. Juni 1874 in Meckesheim + nach 30. Mai 1944 in KZ Auschwitz (Schoa)
6. Kaufmann, Lazarus (isr) * 30. Mai 1876 in Meckesheim + 8. August 1882 in Meckesheim
7. Kaufmann, Berthold (isr) * 3. Dezember 1877 in Meckesheim Wohnort: Frankfurt a. M.
8. Kaufmann, Jette Henriette (Jettchen) (isr) * 14. April 1879 in Meckesheim + nach 30. Mai 1944 in KZ Auschwitz (Schoa) Notiz: oo FREUND

<222>

Kaufmann, Emmanuel Moses (isr) * 28. August 1840 in Obergimpfern, Bad Rappenau (1872 abwesend und verschollen)

Vater: Kaufmann, David * 28. Juli 1808 in Obergimpfern, Bad Rappenau + 12. März 1889 in Obergimpfern, Bad Rappenau - Mutter: Thalheimer, Hanchen * 1810 in Sennfeld, Adelsheim + 20. Juli 1862 in Obergimpfern, Bad Rappenau

Beruf: Handelsmann

oo 27. Oktober 1863 Obergimpfern, Bad Rappenau o|o 9. November 1872 Mannheim

Jakob, Jette (Jutta)^[2] ^[4] ^[5] (isr) * 1. Januar 1841 in Neidenstein + 1. Februar 1919 in Neidenstein

Vater: Jakob, Wolf (WOLF) * 25. April 1810 - Mutter: Sinsheimer, Regina Jette (# Regine Reila, Rosa, Rehle) * 17. April 1813 <169>

weitere Familie/n: <30> Beruf: Handelsfrau

Kind(er):

1. Kaufmann, Frida (adoptiert BAMBERGER)^[2] (isr) * 22. Februar 1873 in Neidenstein 1oo Widder, Ignaz <446>

<223>

Kaufmann, Marx III (# Kaufmann Marx III Mordechai ben Salomo, Mordsche)^[2] ^[4] ^[5] (isr) * 21. Mai 1841 in Neidenstein + 24. Juli 1909 in Neidenstein

Vater: Kaufmann, Salomon (# Salomo ben Marx Mordechai) * 5. Mai 1805 - Mutter: Kaufmann, Fanny Feil (oo Fanni) * 25. Januar 1813 <213>

Beruf: Bürger, Handelsmann, Kleinviehhändler Wohnort: Bergstr. 1900 Neidenstein

oo 6. November 1867 Sinsheim^[3]

Richheimer, Mathilde Madel (* Madel, # Malchen)^[4] ^[5] (isr) * 13. November 1840 in Gemmingen + 11. Juli 1890 in Neidenstein

Vater: Richheimer, Moses * 1811 in Gemmingen + 18. Januar 1846 in Gemmingen Beruf: Bürger Gemmingen, Handelsmann - Mutter: Stein, Gustel (Genendel) * 22. Oktober 1812 in Freudental, Ludwigsburg + 9. Februar 1903 in Gemmingen

Kind(er):

1. Kaufmann, Bertha^[2] ^[4] ^[5] (isr) * 17. Dezember 1868 in Neidenstein + 6. Juni 1872 in Neidenstein
2. Kaufmann, Karolina^[2] ^[4] (isr) * 24. Oktober 1870 in Neidenstein + 24. Dezember 1870 in Neidenstein
3. Kaufmann, Hanchen^[2] ^[4] ^[5] (isr) * 18. August 1872 in Neidenstein 1oo Wertheimer, Maier <439>
4. Kaufmann, Salomon^[2] ^[4] (isr) * 3. September 1873 in Neidenstein + 17. Dezember 1873 in Neidenstein
5. Kaufmann, Moses (Max)^[2] (isr) * 16. Dezember 1874 in Neidenstein + 1. Februar 1936 in Clarinda, Page, Iowa, USA Notiz: oo 02.01.1907 Dubuque Helen Rae FRIEDMAN 1884-1974 Auswanderung: 26. September 1891 USA
6. Kaufmann, Joseph^[2] (isr) * 14. Dezember 1878 in Neidenstein 1oo Kaufmann, Clara <236>

<224>

Kaufmann, Hermann (isr) * 24. Dezember 1842 in Deutschland + 22. November 1916 in Fredericksburg, Spotsylvania, Virginia, USA

Vater: Kaufmann, Salomon - Mutter: , Belle

Beruf: Kaufmann

oo 1877

Hirsch, Regina^[2] (isr) * 16. März 1846 in Neidenstein + 12. Januar 1927 in Fredericksburg, Spotsylvania, Virginia, USA

Vater: Hirsch, Kaufmann * 25. Dezember 1811 - Mutter: Mayer, Hanna (* MAIER, Johanna) * 31. Oktober 1817 <145>

Auswanderung: 1853 USA

Kind(er):

1. Kaufmann, Belle (isr) * 24. März 1878 in Virginia, USA + 29. Dezember 1942 in Richmond, Henrico, Virginia, USA
2. Kaufmann, Sidney S (isr) * 18. Oktober 1880 in Fredericksburg, Spotsylvania, Virginia, USA + 2. Februar 1956 in Fredericksburg, Spotsylvania, Virginia, USA
3. Kaufmann, Hattie (isr) * 9. November 1886 in Fredericksburg, Spotsylvania, Virginia, USA + 1. September 1959 in Richmond, Henrico, Virginia, USA Notiz: oo Albert Aaron SCHWARTZ 1882-1965

<225>

Kaufmann, Herz^[2] ^[4] ^[5] (isr) * 30. Dezember 1843 in Neidenstein + 13. Dezember 1893 in Neidenstein

Vater: Kaufmann, Liebmann (# KAUFMANN Liebmann Elieser ben Josef Arje Löb) * 12. September 1815 - Mutter: Bär, Adelheid Edel * etwa 1812 <216>

Beruf: Bürger, Handelsmann, Viehhändler

oo 23. Juni 1869 Neidenstein^[3]

Friedberger, Hanna (# Hannchen)^[2] ^[4] ^[5] (isr) * 18. April 1845 in Neidenstein + 26. Juni 1903 in Neidenstein

Vater: Friedberger, Lazarus (# Lazarus Lejser Hirsch, Elieser Zwi) * 16. November 1816 - Mutter: Kaufmann, Babet (# Babette Bessle bat Wolf) * 11. März 1822 <112>

Kind(er):

1. Kaufmann, Josef Löb (# Josef ben Naftali)^[2] ^[4] ^[5] (isr) * 17. August 1870 in Neidenstein 1oo Bodenheimer, Emma (zwangsweise Name nach 1939 Sara) <231>
2. Kaufmann, Gustav^[2] (isr) * 26. September 1871 in Neidenstein 1oo Marx, Sarah (MARKS) <233>
3. Kaufmann, Aron^[2] (isr) * 4. August 1873 in Neidenstein
4. Kaufmann, Sophia^[2] ^[4] (isr) * 2. Mai 1875 in Neidenstein + 16. April 1938 in Neidenstein Beruf: Köchin Mannheim
5. Kaufmann, Lui (Liebmann, Ludwig, Louis, zwangsweise Name nach 1939 Israel)^[2] (isr) * 9. Februar 1877 in Neidenstein 1oo Mayer, Thekla (zwangsweise Name nach 1939 Sara) <235>
6. Kaufmann, Anonymus^[4] (isr) * 16. Januar 1879 in Neidenstein + 16. Januar 1879 in Neidenstein (totgeboren) Notiz: Kind männlichen Geschlechts
7. Kaufmann, Adolf^[2] ^[4] (isr) * 20. Mai 1880 in Neidenstein + 30. März 1881 in Neidenstein
8. Kaufmann, Bertha^[2] ^[4] (isr) * 7. Oktober 1881 in Neidenstein + 28. April 1885 in Neidenstein
9. Kaufmann, Salomon (Saly, Sol)^[2] (isr) * 4. August 1883 in Neidenstein 1oo Bruch, Carrie <238>
10. Kaufmann, Bety^[2] ^[4] (isr) * 1. März 1885 in Neidenstein + 29. Januar 1886 in Neidenstein

<226>

Kaufmann, Babet (Babette)^[2] (isr) * 3. Mai 1848 in Neidenstein + 1. Mai 1910 in Nieder-Florstadt

Vater: Kaufmann, Wolf * 19. Januar 1812 - Mutter: Straßburger, Barbara (# Breinle, Babette, + SCHMITT) * errechnet 1806 <215>

weitere Familie/n: <369> Notiz: bei oo * 10.04.1848

Kind(er):

1. Kaufmann, Wolf Max^[2] (isr) * 9. Juni 1870 in Heidelberg + 30. Juni 1870 in Heidelberg

<227>

Kaufmann, Joseph Max (isr) * 14. Februar 1849 in Mannheim + 3. Januar 1883 in Mannheim

Vater: Kaufmann, Joseph * 18. August 1820 in Ilvesheim + 5. März 1895 in Mannheim Beruf: Fuhrmann - Mutter: Oppenheimer, Sprinz Franziska (Fanny) * 22. Juli 1820 in Schriesheim + 5. September 1855 in Mannheim

Beruf: Fuhrwerksbesitzer

oo 7. Dezember 1876 Mannheim

Münzesheimer, Regina (Rosa)^[2] (isr) * 10. November 1851 in Neidenstein

Vater: Münzesheimer, Moses * 25. November 1817 - Mutter: Oppenheimer, Jette (+ Henriette) * 3. Januar 1821 <321>

Beruf: Modistin

Kind(er):

1. Kaufmann, Rudolf Ludwig (isr) * 26. Januar 1878 in Mannheim + 11. September 1947 in New York, USA Notiz: oo 17 Okt 1909 Frieda DREIFUSS
2. Kaufmann, Franziska Frances (Fränzel) (isr) * 11. März 1879 in Mannheim + 28. Dezember 1964 in London
3. Kaufmann, Paulin Friederike (isr) * 21. März 1880 in Mannheim + 20. Juni 1882 in Mannheim
4. Kaufmann, Gustav Leonhard (isr) * 15. September 1881 in Mannheim + 10. März 1930 in Arosa, Graubünden, Schweiz Notiz: oo Gerti KOLBAAS

<228>

Kaufmann, Bernhard (Berthold, Ben., Benjamin)^[2] (isr) * 19. Juni 1852 in Neidenstein + 28. November 1925 in Chicago, Cook, Illinois, USA

Vater: Kaufmann, Liebmann (# KAUFMANN Liebmann Elieser ben Josef Arje Löb) * 12. September 1815 - Mutter: Bär, Adelheid Edel * etwa 1812 <216>

Auswanderung: 19. Oktober 1870 USA

oo 30. Dezember 1877 Rock Island, Illinois, USA

Heller, Matilda Tellie (isr) * 29. Juni 1857 in Davenport, Scott, Iowa, USA + 7. Dezember 1939 in Beverly Hills, Los Angeles, California, USA

Kind(er):

1. Kaufmann, Louis (isr) * 7. Juli 1879 + etwa 1948
2. Kaufmann, Stella (isr) * 24. September 1882 in Illinois, USA + 30. November 1975 in Chicago, Cook, Illinois, USA Notiz: oo Robert MANDEL
3. Kaufmann, Sylvan Jay (isr) * 30. Oktober 1889 in Illinois, USA + 8. Februar 1954 in Los Angeles, California, USA Notiz: oo Florence DEUTSCH

<229>

Kaufmann, Hermann^[2] (isr) * 30. Januar 1864 in Neidenstein + nach 1922

Vater: Kaufmann, Marx I (# KAUFMANN Marx Mordechai ben Benjamin, Mordsche) * 22. März 1838 - Mutter: Weißkopf, Sara * 21. Juli 1833 <220>

Auswanderung: 1880 USA

oo 1886

Niething, Emma Katharina (isr) (United Church of Christ) * 9. Mai 1868 in Philadelphia, Philadelphia, Pennsylvania, USA + 19. März 1922 in New York City, Bronx, New York, USA

Vater: Niething, Jacob * errechnet 1826 in Beuren, Nürtingen + 29. Juni 1894 in Philadelphia, Philadelphia, Pennsylvania, USA - Mutter: Humpfer, Carolina Rosina * 18. Februar 1838 in Wildenstein, Crailsheim + 9. März 1910 in Philadelphia, Philadelphia, Pennsylvania, USA

Kind(er):

1. Kaufmann, Sarah (isr) * März 1890 in Pennsylvania, USA
2. Kaufmann, Clara (isr) * 7. November 1892 in Chester, Pennsylvania, USA Notiz: oo 11.05.1916 Bronx Georg J ZINN jr
3. Kaufmann, Harry (isr) * 6. Dezember 1893 in Bronx, New York, USA + 29. Juli 1923 in Goshen, New York, USA Notiz: oo 02.10.1917 NYC Kathy T CAPRIA 1899-1970
4. Kaufmann, Mabel (isr) * November 1895 in Pennsylvania, USA

<230>

Kaufmann, Maier^[2] (isr) * 6. April 1868 in Neidenstein + 29. November 1942 in Haut Garonne (Schoa)

Vater: Kaufmann, Marx II * 31. Januar 1839 - Mutter: Bär, Hanchen * 12. Februar 1842 <221>

Wohnort: 1940 Meckesheim

oo 14. August 1893 Meckesheim

Weil, Lina (isr) * 22. September 1868 in Meckesheim + August 1943 in KZ Auschwitz (Schoa)

Vater: Weil, Gabriel * 16. April 1834 in Ittlingen + 5. August 1907 in Meckesheim - Mutter: Neuberger, Ganette * 23. April 1836 in Meckesheim + 3. April 1900 in Meckesheim

Kind(er):

1. Kaufmann, Johanna (isr) * 27. August 1896 in Meckesheim + 1987 in New York, USA Notiz: loo 21.01.1921 Kurt SLOTOWSKY 1892-1921 lloo 08.08.1923 Alfred LEVY 1898-1957 lllloo BERG
2. Kaufmann, Max (isr) * 20. März 1898 in Meckesheim + August 1976 in New York, USA
3. Kaufmann, Arthur (isr) * 7. Juni 1902 in Meckesheim + vor 1985 in Buenos Aires, Argentinien Notiz: oo Toni KAHN
4. Kaufmann, Irma (isr) * 26. Oktober 1908 in Meckesheim + 17. Februar 1994 in New York City Notiz: oo 22.12.1937 Berlin Henry COOPER (Heinrich COHN)

<231>

Kaufmann, Josef Löb (# Josef ben Naftali)^{[2] [4] [5]} (isr) * 17. August 1870 in Neidenstein + 5. Mai 1938 in Neidenstein

Vater: Kaufmann, Herz * 30. Dezember 1843 - Mutter: Friedberger, Hanna (# Hannchen) * 18. April 1845 <225>

Beruf: Bürger, Handelsmann, Viehhändler Wohnort: Haus 42 (Eschelbronner Str. 7) 1900 Neidenstein, 1931 Neidenstein, 1938 Neidenstein

oo etwa 1898

Bodenheimer, Emma (zwangsweise Name nach 1939 Sara) (isr) * 25. November 1875 in Diedelsheim + 22. Februar 1946 in Paramus, Bergen, New Jersey, USA

Vater: Bodenheimer, Kaufmann * 4. Januar 1842 in Diedelsheim + 20. Oktober 1889 in Bretten - Mutter: Dreifuß, Hendle Hanchen * 8. Juli 1843 in Richen, Eppingen + 18. Juli 1900 in Bretten

Beruf: Hausfrau Auswanderung: 6. Juli 1938 USA Wohnort: 1939 Neidenstein

Kind(er):

1. Kaufmann, Hermann^{[2] [4]} (isr) * 24. April 1899 in Neidenstein + 28. Juli 1899 in Neidenstein
2. Kaufmann, Hedwig^[2] (isr) * 10. März 1901 in Neidenstein 1oo Wolf, Wilhelm <458>
3. Kaufmann, Karl^[2] (isr) * 24. Mai 1903 in Neidenstein + August 1976 in New York, USA Notiz: oo 23.11.1932 Queens Herta OPPENHEIMER Auswanderung: 22. Juli 1929 USA
4. Kaufmann, Hertha (* Herda)^[2] (isr) * 1. November 1906 in Neidenstein 1oo Maehler, Sigismund <260>

<232>

Kaufmann, Ludwig (Liebmann)^[2] (isr) * 22. August 1871 in Meckesheim + nach 19. Oktober 1942 in KZ Auschwitz (Schoa)

Vater: Kaufmann, Marx II * 31. Januar 1839 - Mutter: Bär, Hanchen * 12. Februar 1842 <221>

Beruf: Handelsmann und Viehhändler Meckesheim

oo 17. August 1902

Stahl, Rifka (isr) * 1874 in Flehingen + nach 19. Oktober 1942 in KZ Auschwitz

Kind(er):

1. Kaufmann, Max (isr) * 28. Juni 1903 in Meckesheim + nach 2. Dezember 1942 in KZ Mauthausen
2. Kaufmann, Siegfried (isr) * 19. November 1904 in Meckesheim + 9. Januar 1924 in Meckesheim

3. Kaufmann, Bruno (isr) * 18. August 1906 in Meckesheim + 1. Dezember 1994 in Port Elizabeth, Südafrika Notiz: Ioo Greta HOCHHERR Iloo Irma LÖBENSTEIN
4. Kaufmann, Gerda (isr) * 18. März 1911 in Meckesheim
5. Kaufmann, Irene (isr) * 20. April 1914 in Meckesheim + August 2013 in Israel Notiz: oo 1938 Israel Nils Ferdinand BRANDT

<233>

Kaufmann, Gustav^[2] (isr) * 26. September 1871 in Neidenstein + 20. April 1935 in New York City, Queens, New York, USA

Vater: Kaufmann, Herz * 30. Dezember 1843 - Mutter: Friedberger, Hanna (# Hannchen) * 18. April 1845 <225>

Auswanderung: 1888 USA Wohnort: 1929 Richmond Hill, New York City, Queens, New York, USA

oo 22. August 1899 New York City, New York (Manhattan), New York, USA

Marx, Sarah (MARKS) (isr) * April 1874 in Baden

Auswanderung: 1891 USA

Kind(er):

1. Kaufmann, Johanna Hattie (isr) * 7. August 1900 + März 1993 in New York City Notiz: oo 21.05.1928 Queens Nathan BLOCK
2. Kaufmann, Bertha (isr) * 30. Juli 1902 in New York (Manhattan), New York, USA Notiz: 1950 ledig
3. Kaufmann, Anna (isr) * 27. August 1904 in New York (Manhattan), New York, USA + 30. Januar 1999 Notiz: oo FALKENSTEIN
4. Kaufmann, Rose (isr) * 27. November 1910 + Februar 1980 in Middletown, Orange, New York, USA Notiz: oo Salvatore BARBARA

<234>

Kaufmann, Sigmund (isr) * 9. Oktober 1871 in Kleineicholzheim, Schefflenz + 9. August 1949 in New York City, New York (Manhattan), New York, USA

Vater: Kaufmann, Jakob * 11. Mai 1835 in Kleineicholzheim, Schefflenz + 7. April 1912 in Kleineicholzheim, Schefflenz

Beruf: Kaufmann, Gastwirt - Mutter: Schnell, Malchen Amalie * 11. Mai 1841 in Stein am Kocher + 7. Juni 1916 in Kleineicholzheim, Schefflenz

Beruf: Kaufmann Kleineicholzheim, Schefflenz Auswanderung: 4. November 1938 USA

oo 31. Januar 1898 Neidenstein^[3]

Dührenheimer, Elisa^[2] (isr) * 7. Februar 1874 in Neidenstein + 8. August 1965 in New York, USA

Vater: Dührenheimer, Wolf (#Adolph Benjamin ben Zadik Arje) * 22. Juni 1842 - Mutter: Lorch, Regina Rachel * 27. September 1849 <69>

Auswanderung: 4. November 1938 USA

Kind(er):

1. Kaufmann, Bruno (isr) * 16. Oktober 1898 in Kleineicholzheim + Februar 1973 in New York, USA Beruf: Dentist
2. Kaufmann, Marta (isr) * 6. Februar 1903 in Mosbach + April 1970 in New York, USA Beruf: dental mechanic

<235>

Kaufmann, Lui (Liebmann, Ludwig, Louis, zwangsweise Name nach 1939 Israel)^[2] (isr) * 9. Februar 1877 in Neidenstein + 17. April 1947 in New York City, New York, USA

Vater: Kaufmann, Herz * 30. Dezember 1843 - Mutter: Friedberger, Hanna (# Hannchen) * 18. April 1845 <225>

Beruf: Bürger, Handelsmann, Viehhändler Notiz: 1914 und 1917 zur Zeit im Krieg Wohnort: 1931 Neidenstein, 1938 Neidenstein, 1939 Neidenstein Auswanderung: 1940 Brasilien, 14. Mai 1946 USA

oo 28. Juli 1904 Neidenstein^[3]

Mayer, Thekla (zwangsweise Name nach 1939 Sara)^[2] (isr) * 8. März 1880 in Neidenstein + 1944 in Sao Paulo, Brasilien

Vater: Mayer, Kaufmann (Kafl, * MAIER, # MAYER Kaufmann Jekutiel ben Meir) * 7. Oktober 1839 - Mutter: Mayer, Karolina (* MAIER, # Auguste, Gustel) * 13. Oktober 1841 <293>

Wohnort: 1939 Neidenstein Auswanderung: 1940 Brasilien

Kind(er):

1. Kaufmann, Herbert^[2] (isr) * 17. Oktober 1905 in Neidenstein Ioo Strauß, Nanny <239>
2. Kaufmann, Hilda^[2] (isr) * 2. November 1907 in Neidenstein Ioo Scheuermann, Max <385>
3. Kaufmann, Max Ernst (Ernst MEIER)^[2] [4] [5] (isr) * 10. Februar 1913 in Neidenstein + 20. Mai 1913 in Neidenstein
4. Kaufmann, Gertrud^[2] (isr) * 28. September 1914 in Neidenstein Ioo Freundlich, Gerhard <105>
5. Kaufmann, Rosa Erna (Erna Esther)^[2] (isr) * 26. Oktober 1917 in Neidenstein Ioo Rubin, Theodore Todya <380>

<236>

Kaufmann, Joseph^[2] (isr) * 14. Dezember 1878 in Neidenstein

Vater: Kaufmann, Marx III (# Kaufmann Marx III Mordechai ben Salomo, Mordsche) * 21. Mai 1841 - Mutter: Richeimer, Mathilde Madel (* Madel, # Malchen) * 13. November 1840 <223>

Auswanderung: 29. Dezember 1937 USA

oo 21. August 1908 Heidelberg

Kaufmann, Clara (isr) * 1. Juli 1883 in Ketsch am Rhein

Vater: Kaufmann, Gustav - Mutter: Lorch, Elisa

Auswanderung: 29. Dezember 1937 USA

Kind(er):

1. Kaufmann, Martha (isr) * 8. Januar 1910 in Lampertheim + 11. Dezember 1911 in Fort Lauderdale, Broward, Florida, USA Notiz: oo 13.01.1940 Manhattan Walter FRANK Wohnort: 1938 New York City, New York, USA
2. Kaufmann, Max (isr) * 25. Februar 1914 Wohnort: 1938 Johannesburg, Südafrika

<237>

Kaufmann, Ary (isr) * 18. Januar 1881 in Newark, Essex, New Jersey, USA + 6. November 1956 in South Orange, Essex, New Jersey, USA

Vater: Kaufmann, Kaufmann * 2. Juni 1838 in Wolfersheim + 24. September 1924 in Newark, Essex, New Jersey, USA -

Mutter: Keller, Bertha * 1854 + 23. Juni 1883 in Newark, Essex, New Jersey, USA

oo 1924

Jakob, Lina^[2] (isr) * 28. November 1887 in Neidenstein + 27. Februar 1956 in South Orange, Essex, New Jersey, USA

Vater: Jakob, Liebmann (# JACOB Liebmann Elieser ben Aron, Lippmann) * 11. Oktober 1849 - Mutter: Fleischer, Friederike * 3. Mai 1852 <178>

Auswanderung: 5. August 1902 USA

Kind(er):

1. Kaufmann, Ary Leopold (isr) * 11. Februar 1926 in Newark, Essex, New Jersey, USA

<238>

Kaufmann, Salomon (Saly, Sol)^[2] (isr) * 4. August 1883 in Neidenstein + 16. Juni 1939 in Kings (Brooklyn), New York, USA

Vater: Kaufmann, Herz * 30. Dezember 1843 - Mutter: Friedberger, Hanna (# Hannchen) * 18. April 1845 <225>

Notiz: keine Kinder bekannt

oo 6. August 1911 Union City, Hudson, New Jersey, USA

Bruch, Carrie (ref) * 9. August 1883 in New York City, New York, USA

Vater: Bruch, William Arthur - Mutter: Crozier, Sarah

<239>

Kaufmann, Herbert^[2] (isr) * 17. Oktober 1905 in Neidenstein + 19. August 1955 in New York City, New York (Manhattan), New York, USA (Herzleiden)

Vater: Kaufmann, Lui (Liebmann, Ludwig, Louis, zwangsweise Name nach 1939 Israel) * 9. Februar 1877 - Mutter: Mayer, Thekla (zwangsweise Name nach 1939 Sara) * 8. März 1880 <235>

Beruf: Handelsmann, Kaufmann, Viehhändler Auswanderung: 23. Dezember 1936 USA

oo 14. November 1933 Elsenz, Eppingen

Strauß, Nanny (isr) * 15. Dezember 1908 in Grombach, Bad Rappenau + 15. Dezember 1998 in Florida, USA

Notiz: 2oo Kaufmann-Hayum Auswanderung: 23. Dezember 1936 USA

Kind(er):

1. Kaufmann, Therese Edith (isr) * 24. September 1934 in Heidelberg + 12. Juni 1999 Auswanderung: 23. Dezember 1936 USA 1oo Levi, Leo

<Keller>

<240>

Keller, David (isr) * 29. Januar 1863 in Sindolsheim + 21. September 1935 in Adelsheim

Vater: Keller, Abraham * 28. Juni 1817 in Sindolsheim + 5. Oktober 1901 in Sindolsheim Beruf: Kaufmann - Mutter:

Friedberger, Karolina * 21. November 1834 in Wachbach + 12. November 1913 in Sindolsheim

oo 17. Mai 1887 Neidenstein^[3]

Mayer, Elisabetha^[2] (isr) * 2. März 1864 in Neidenstein + 6. August 1942 in Ghetto Theresienstadt (Schoa)

Vater: Mayer, Kaufmann (Kafl, * MAIER, # MAYER Kaufmann Jekutiel ben Meir) * 7. Oktober 1839 - Mutter: Mayer, Karolina (* MAIER, # Auguste, Gustel) * 13. Oktober 1841 <293>

<Klein>

<241>

Klein, Louis J

oo 14. September 1950 New York (Manhattan), New York, USA

Jakob, Ruth Sitta (zwangsweise Name nach 1939 Israel)^[2] (isr) * 22. September 1923 in Neidenstein + Februar 1973 in New York, USA

Vater: Jakob, Seligmann (JACOB, zwangsweise Name nach 1939 Israel) * 4. September 1889 - Mutter: Fleischmann, Karoline (Meta, zwangsweise Name nach 1939 Sara) * 20. November 1896 <191>

Wohnort: 1939 Neidenstein, zwischen 1940 und 1947 Frankreich, 22. Oktober 1940 Deportation Gurs Auswanderung: 1947 USA

<Kleinmann>

<242>

Kleinmann, Chaje (isr)

Beruf: Kürschner Wicnik, Galizien

Brenner, Frimet (isr)

Kind(er):

1. Kleinmann, Froem Leopold^[2] (isr) * 11. Juli 1871 in Neidenstein

<Kramer>

<243>

Kramer, Bernhard (isr) * 10. Januar 1856 in Walldorf + 26. Januar 1929 in Walldorf

Vater: Kramer, Jakob * 1. November 1813 in Walldorf + 3. März 1885 in Walldorf Beruf: Metzger - Mutter: Oppenheimer, Johanna * etwa 1819 in Michelfeld, Angelbachtal + 19. Februar 1871 in Walldorf

Beruf: Kaufmann Walldorf

oo 23. Juli 1888 Neidenstein^[3]

Mayer, Sophia (* MAIER)^[2] (isr) * 1. Dezember 1864 in Neidenstein + 6. Dezember 1911 in Walldorf

Vater: Mayer, Isaac I (* MAIER) * 19. September 1834 - Mutter: Schlesinger, Jette (# Jette Jendle) * 12. Januar 1836 <292>

Kind(er):

1. Kramer, Johanna (isr) * 8. September 1889 in Walldorf
2. Kramer, Laura (isr) * 12. April 1891 in Walldorf + 1. Februar 1944 in Montevideo, Uruguay Notiz: oo 10.12.1921 Walldorf Julius Ludwig DURLACHER
3. Kramer, Lilli (isr) * 23. April 1899 in Walldorf

<Kuhn>

<244>

Kuhn, Samuel Sigmund (isr) * 5. September 1866 in Ilvesheim + 29. Oktober 1959 in New York City, Queens, New York, USA

Vater: Kuhn, Moses II * 18. Mai 1833 in Ilvesheim + 20. April 1912 in Mannheim - Mutter: Haarburger, Babette * Juni 1833 in Leutershausen + 16. Februar 1908 in Mannheim

Beruf: Kaufmann Auswanderung: 21. August 1940 USA

oo 24. Januar 1918 Mannheim

Ettlinger, Martha (zwangsweise Name nach 1939 Sara)^[2] (isr) * 29. Juli 1888 in Neidenstein

Vater: Ettlinger, Albert Bär * 26. September 1848 - Mutter: Oppenheimer, Theresia * 13. Juni 1848 <95>

Wohnort: 1939 Hampstead, London Auswanderung: 21. August 1940 USA

Kind(er):

1. Kuhn, Martin (isr) * 11. August 1924 in Mannheim

<Lazarus>

<245>

Lazarus, Jonas (vulgo Löser) (isr) + vor 1798 in Königsbach, Königsbach-Stein

oo etwa 1798

Isaac, Sara (Riwka Serle bat Isaac Moses, Sorle)^[4] ^[5] (isr) * 5. März 1772 in Königsbach, Königsbach-Stein + 17. Oktober 1832 in Neidenstein

Vater: Isaac, Moses - Mutter: , Brendel

weitere Familie/n: <442> Notiz: 1815 Sara 5. III. 1772 Wohnort: 1803 Neidenstein, vor 1803 Königsbach, Königsbach-Stein

Kind(er):

1. Lazarus, Jonas (isr) * etwa 1790 in Königsbach, Königsbach-Stein
2. Lazarus, David (isr) * etwa 1791 in Königsbach, Königsbach-Stein + 5. Juli 1869 in Hoffenheim, Sinsheim

<Ledermann>

<246>

Ledermann, Isaac^[5] (isr) * 12. November 1802 in Weiler, Sinsheim + 4. Oktober 1869 in Hoffenheim, Sinsheim

Vater: Ledermann, Salomon Marx * 11. März 1756 in Weiler, Sinsheim + 8. April 1829 in Weiler, Sinsheim - Mutter: Kahn, Sara * 20. Februar 1761 in Gemmingen + 15. April 1845 in Weiler, Sinsheim

Beruf: Handelsmann

oo 10. September 1832 Hoffenheim, Sinsheim

Oppenheimer, Henriette Hendle (# Henriette Hendle bat Wolf)^[2] ^[5] (isr) * 16. August 1815 in Neidenstein + 14. Mai 1866 in Hoffenheim, Sinsheim

Vater: Oppenheimer, Wolf Benjamin Isaac (# Benjamin Wolf ben Isaak Seckel oo Karoline) * errechnet 1777 - Mutter: Machul, Mina Michal (# Mina Michle, Michal, JACOB, MACHOL, Mechle) * errechnet 1778 <329>

Kind(er):

1. Ledermann, Amalie (isr) * 20. August 1833 in Hoffenheim, Sinsheim + 28. Februar 1832 in Hoffenheim, Sinsheim
2. Ledermann, Salomon (isr) * 29. August 1835 in Hoffenheim, Sinsheim Notiz: oo 31.12.1867 Hoffenheim Sara Sophie LANG
3. Ledermann, Marx (isr) * 9. August 1840 in Hoffenheim, Sinsheim oo Dührenheimer, Karoline <247>
4. Ledermann, Wolf Adolf (isr) * 17. September 1842 in Hoffenheim, Sinsheim + 21. April 1919 in Hoffenheim, Sinsheim Notiz: oo 10.03.1875 Wisloch Rosa ODENHEIMER
5. Ledermann, Hanna (isr) * 1. Dezember 1844 in Hoffenheim, Sinsheim + 22. März 1850 in Hoffenheim, Sinsheim
6. Ledermann, Sophie (isr) * 24. Februar 1850 in Hoffenheim, Sinsheim
7. Ledermann, Joseph * 1. Juni 1856 in Hoffenheim, Sinsheim + 20. Juni 1856 in Hoffenheim, Sinsheim

<247>

Ledermann, Marx (isr) * 9. August 1840 in Hoffenheim, Sinsheim + 14. März 1913 in Heidelberg

Vater: Ledermann, Isaac * 12. November 1802 - Mutter: Oppenheimer, Henriette Hendle (# Henriette Hendle bat Wolf) * 16. August 1815 <246>

oo

Dührenheimer, Karoline^[2] (isr) * 28. August 1855 in Neidenstein + 23. März 1917 in Heidelberg
Vater: Dührenheimer, Sadok Löw (Zadok) * 19. März 1816 - Mutter: Oppenheimer, Marianne (oo Marie, Mina, Amalie) * 10. September 1817 <64>

Kind(er):
1. Ledermann, Hedwig (isr)
2. Ledermann, Berta (isr)

<Lefèvre> <248>

Lefèvre, Gustav (isr) * errechnet 1845 in Bärwalde, Preußen + 16. Februar 1924 in Wilmersdorf, Berlin

Vater: Lefèvre, Peritz + vor 1872 - Mutter: Goldstein, Fanny

Beruf: Kaufmann Stettin, Preußen
oo 15. November 1872 Mannheim

Kaufmann, Friderika (Reike)^[2] (isr) * 23. Juni 1844 in Neidenstein + 1. Mai 1919 in Wilmersdorf, Berlin

Vater: Kaufmann, Leopold * 26. Juni 1806 - Mutter: Oppenheimer, Jette * 6. April 1804 <214>

Kind(er):
1. Lefèvre, Henriette (isr) (rk) * 17. August 1873 in Stettin, Preußen + 6. Januar 1942 in Berlin Notiz: oo 14.03.1894 Berlin Siegfried HAASE
2. Lefèvre, Martha (isr) * 4. April 1875 in Stettin, Preußen Notiz: oo 16.06.1898 Berlin Leopold SIMSON
3. Lefèvre, Else (isr) * 2. September 1877 in Stettin, Preußen + vor 1945 (Schoa) Notiz: oo 18.05.1898 Berlin Oskar REIBACH
4. Lefèvre, Käte (isr) * 25. März 1880 in Stettin, Preußen + vor 1945 (Schoa) Notiz: oo 11.10.1906 Berlin Adolf LEVYSOHN

<Lehmann> <249>

Lehmann, Jacob (isr) * 15. April 1830 in Hessen + 18. Mai 1888 in Cincinnati, Hamilton, Ohio, USA

Auswanderung: 1. August 1851 USA
oo etwa 1868

Bamberger, Regina (Rahina, Rachael)^[2] (isr) * 27. April 1836 in Neidenstein + 27. Januar 1927 in Cincinnati, Hamilton, Ohio, USA

Vater: Bamberger, Liebmann Maier (Lippmann) * 12. November 1809 - Mutter: Bär, Adelheid Edel * etwa 1812 <20>

Auswanderung: 24. Juni 1854 USA

Kind(er):
1. Lehmann, Flora (isr) * 29. September 1868 in Cincinnati, Hamilton, Ohio, USA + 2. August 1940 in Cincinnati, Hamilton, Ohio, USA
2. Lehmann, Simon (isr) * 1869 in Cincinnati, Hamilton, Ohio, USA + 21. April 1948 in Indian Hill, Hamilton, Ohio, USA Notiz: oo Mabel WEIL
3. Lehmann, Louis (isr) * 25. Dezember 1871 in Cincinnati, Hamilton, Ohio, USA + 26. Januar 1922 in Cincinnati, Hamilton, Ohio, USA Notiz: oo 16.04.1901 Cora NATHAN

<Levi> <250>

Levi, Amsel (isr) in Ketsch am Rhein

oo unverheiratet

Gabriel, Zierle (isr) in Schopfloch

Kind(er):
1. Levi, Salomon (* Levy/Gabriel)^[2] (isr) * 21. November 1811 in Neidenstein

<251>

Levi, Nathan (isr)

Beruf: Bürger Trimbach, Frankreich, Krämer

Israel, Carolina (isr)

Kind(er):
1. Levi, Rahel^[2] (isr) * 7. Januar 1825 in Neidenstein

<252>

Levi, Susmann (isr) * 12. Oktober 1820 in Ketsch am Rhein + 26. Februar 1899 in Schwetzingen

Vater: Levi, Samuel * etwa 1785 in Ketsch am Rhein + 28. April 1854 in Ketsch am Rhein Beruf: Metzgermeister - Mutter: Ettliger, Theresia Telz Sußmann * etwa 1790 in Diedelsheim

Beruf: Handelsmann
oo 12. November 1851 Wiesloch

Oppenheimer, Caroline^[2] (isr) * 13. September 1828 in Neidenstein + 2. Januar 1892 in Schwetzingen

Vater: Oppenheimer, Moses Joseph * 1799 - Mutter: Oppenheimer, Sophie Sprinz * 1808 <332>

Kind(er):
1. Levi, Sara (isr) * 27. Oktober 1852 in Ketsch am Rhein
2. Levi, Fanny (isr) * 10. Juni 1854 in Ketsch am Rhein
3. Levi, Jette (isr) * 7. September 1855 in Ketsch am Rhein
4. Levi, Samuel (isr) * 31. Januar 1857 in Ketsch am Rhein
5. Levi, Wolf Wilhelm (isr) * 9. April 1858 in Ketsch am Rhein + 18. August 1858 in Ketsch am Rhein
6. Levi, Alexander (isr) * 18. Juni 1859 in Ketsch am Rhein + 29. Juli 1859 in Ketsch am Rhein
7. Levi, Joseph (isr) * 6. April 1861 in Ketsch am Rhein
8. Levi, Samson (isr) * 9. April 1862 in Ketsch am Rhein
9. Levi, Mina (isr) * 25. August 1864 in Schwetzingen
10. Levi, Aron Adolph (isr) * 2. Februar 1866 in Schwetzingen
11. Levi, Sophie (isr) * 1. November 1869 in Schwetzingen + 9. Dezember 1969 in Schwetzingen

<Lieben>

<253>

Lieben, Max (isr) * 26. Mai 1860 in Münzesheim, Kraichtal + 6. Mai 1937 in New York City, Bronx, New York, USA
Vater: Lieben, Simon * 1829 + 1909 - Mutter: Türkheimer, Hannchen * 12. August 1834 in Münzesheim, Kraichtal + 6. Dezember 1907 in Münzesheim, Kraichtal
oo 7. September 1884 New York City, New York (Manhattan), New York, USA

Sinsheimer, Hannchen^[2] (isr) * 24. Februar 1861 in Neidenstein + 11. September 1951 in New York, USA
Vater: Sinsheimer, Moses haLevi * 1. Mai 1821 - Mutter: Türkheimer, Mindel Mina (Dürkheimer) * 22. März 1831 <403>
Auswanderung: USA
Kind(er):

1. Lieben, Morris (Maurice) (isr) * 3. Juli 1885 in New York (Manhattan), New York, USA + 27. März 1964 in New York (Manhattan), New York, USA Notiz: oo Ruby SIMON
2. Lieben, Bartholomew (Bart) (isr) * 12. Mai 1887 in New York (Manhattan), New York, USA + 2. Juni 1947 in New York (Manhattan), New York, USA Notiz: oo Hilda MAY

<Löbmann>

<254>

Löbmann, Ludwig (zwangsweise nach 1939 Israel) (isr) * 19. Juli 1880 in Wollenberg, Bad Rappenau + 13. Oktober 1940 in Mannheim (Mastdarmkrebs, Fettsucht, Herzschwäche mit Lungenödem)
Vater: Löbmann, Jakob * 17. Januar 1844 in Wollenberg, Bad Rappenau + 11. Oktober 1912 in Wollenberg, Bad Rappenau
Wohnort: Wollenberg, Bad Rappenau - Mutter: Kaufmann, Hannchen * 12. Dezember 1846 in Rimbach, Bergstraße + 4. Mai 1927 in Neidenstein Wohnort: Neidenstein

Beruf: Kaufmann, Manufakturwarengeschäft Notiz: 1917 gegenwärtig im Krieg Wohnort: Kirchgraben 12 1931 Neidenstein, 1938 Neidenstein, 1939 Neidenstein, 1940 Neidenstein
oo 28. April 1907 Rimbach, Bergstraße

Kaufmann, Gutta (zwangsweise nach 1939 Sara) (isr) * 4. Dezember 1882 in Rimbach, Bergstraße + nach 30. Mai 1944 in KZ Auschwitz (Schoa)

Vater: Kaufmann, Isaak (zwangsweise nach 1939 Israel) * 2. Juni 1849 in Rimbach, Bergstraße + 2. Oktober 1939 in Mannheim Beruf: Handelsmann Wohnort: nach 1. August 1937 Neidenstein, 1938 Neidenstein, nach 5. Juni 1939 Mannheim - Mutter: Sinn, Ricke * errechnet 1846 in Neckarbischofsheim + 26. Juni 1918 in Rimbach, Bergstraße
Wohnort: 1939 Neidenstein, 1940 Neidenstein, 22. Oktober 1940 Deportation Gurs

Kind(er):

1. Löbmann, Erna (zwangsweise Name nach 1939 Sara) (isr) * 25. Februar 1908 in Wollenberg, Bad Rappenau 100 Stein, Irwin <411>
2. Löbmann, Lilli (isr) * 14. Juli 1909 in Wollenberg, Bad Rappenau 100 Stein, Josef <410>
3. Löbmann, Julius^[2] (isr) * 14. September 1917 in Neidenstein

<Lorch>

<255>

Lorch, Joseph (isr)
oo 1810 Neidenstein^[3]
, Hinge (isr)

<Löwenthal>

<256>

Löwenthal, Max (isr) * 20. November 1850 in Bublitz, Preußen + 10. Juni 1930 in New York City, Kings (Brooklyn), New York, USA
oo 4. März 1877 New York City, Kings (Brooklyn), New York, USA

Bamberger, Mariane^[2] (isr) * 10. März 1847 in Neidenstein + 7. Januar 1923 in New York City, Kings (Brooklyn), New York, USA

Vater: Bamberger, Jesaias Maier * 17. Mai 1812 - Mutter: Bamberger, Sara Sorle * 1812 <22>

Kind(er):

1. Löwenthal, Pauline (isr) * 30. November 1877 in New York (Manhattan), New York, USA + 31. Oktober 1959 in New York (Manhattan), New York, USA Notiz: oo 03.07.1904 Brooklyn Harry DUBRIN
2. Löwenthal, Sigmund (isr) * 29. Juni 1881 in New York (Manhattan), New York, USA + 14. Februar 1892 in New York (Manhattan), New York, USA
3. Löwenthal, Henry (isr) * 8. November 1883 in New York (Manhattan), New York, USA + 28. Juli 1979 in Richmond, Henrico, Virginia, USA Notiz: oo 29.12.1909 Theresa M MORRIS
4. Löwenthal, Louis (isr) * 27. November 1886 in New York (Manhattan), New York, USA + 1. Juni 1963 in New York, USA Notiz: Elsie S DATTLER

<Lussheimer>

<257>

Lussheimer, Samuel (isr) * 10. November 1817 in Hockenheim + 22. April 1895 in Speyer
Vater: Lussheimer, Marx * 21. November 1795 in Hockenheim + 20. Juli 1866 in Hockenheim - Mutter: Frank, Sara Zerle * 1792 in Neckarbischofsheim + 3. März 1859 in Hockenheim
oo 6. Dezember 1842 Meckesheim

Würzweiler, Marianna (Maria)^[2] (isr) * 7. Januar 1821 in Neidenstein + 18. September 1886 in Speyer

Vater: Würzweiler, Wolf Benjamin Moses (# Benjamin ben Moses) * 1782 - Mutter: Löw, Sara (Herz, # Sara bat Hinche) * errechnet 1785 <463>

Kind(er):

1. Lussheimer, Moriz (isr) * 17. September 1844 in Hockenheim + 5. Juni 1846 in Hockenheim
2. Lussheimer, Lina (isr) * 24. Februar 1846 in Hockenheim + 14. Mai 1885 in Speyer Notiz: oo 12.08.1867 Speyer Salomon Loeb KRAMER
3. Lussheimer, Wolf (isr) * 11. April 1848 in Hockenheim + 27. April 1868 in Hockenheim
4. Lussheimer, Hanchen (isr) * 29. April 1852 in Hockenheim
5. Lussheimer, Ludwig (isr) * 2. April 1854 in Hockenheim + 10. März 1855 in Hockenheim
6. Lussheimer, Sara (isr) * 5. Juni 1856 in Hockenheim + 7. Dezember 1943 in Gurs Notiz: oo Marx Max MAYER 1oo 1878 Speyer - Mayer, Marx * 17. Februar 1846 in Gommersheim + 3. Dezember 1905 in Speyer

<258>

Lussheimer, Marx (isr) * 10. Dezember 1823 in Hockenheim + 22. März 1913 in Hockenheim

Vater: Lussheimer, Samuel I * 19. Juni 1793 in Hockenheim + 12. Februar 1865 in Hockenheim - Mutter: Frank, Kela Karoline * 1803 in Neckarbischofsheim + 24. April 1863 in Hockenheim

Beruf: Kaufmann

oo 24. Oktober 1849 Wiesloch

Würzweiler, Wilhelmina (Mina)^[2] (isr) * 12. Juni 1829 in Neidenstein + 18. September 1886 in Speyer

Vater: Würzweiler, Wolf Benjamin Moses (# Benjamin ben Moses) * 1782 - Mutter: Löw, Sara (Herz, # Sara bat Hinche) * errechnet 1785 <463>

Kind(er):

1. Lussheimer, Karoline (isr) * 22. Juni 1850 in Hockenheim + 1. November 1937 in Mannheim Notiz: oo 19.11.1872 HD Max HEINSHEIMER
2. Lussheimer, Lisa (isr) * 1. August 1851 in Hockenheim Notiz: oo 04.03.1872 Mainz Karl LIEBMANN
3. Lussheimer, Johanna Hannchen (isr) * 29. Dezember 1852 in Hockenheim 1oo Bachert, Moses Hirsch <7>
4. Lussheimer, Adolph (isr) * 9. Mai 1853 in Hockenheim + 1862 in Hockenheim
5. Lussheimer, Sophie (isr) * 29. Januar 1856 in Hockenheim
6. Lussheimer, Fanni (isr) * 12. Juni 1857 in Hockenheim
7. Lussheimer, Emma Eva (isr) * 19. Juli 1858 in Hockenheim
8. Lussheimer, Lazarus Hirsch (genannt Ludwig) (isr) * 2. Juli 1860 in Hockenheim + 16. Januar 1942 in Gurs Notiz: oo 09.08.1889 Frankfurt Ida REINACH
9. Lussheimer, Frieda (isr) * 14. April 1862 in Hockenheim Notiz: oo 04.09.1884 Köln Sigmund BRAVMANN

<Maas>

<259>

Maas, Artur (Israel) (isr) * 11. Oktober 1896 in Dolgesheim + Dezember 1957 in Cuyahoga, Ohio, USA

Beruf: Bäckermeister Karlsruhe, Konditormeister Auswanderung: etwa 1940 USA

oo 10. März 1922 Neidenstein, Trauzeugen: Bäckermeister Bernhard Staudt 56 J, Ratsdiener Karl Vogt 42 J^[3]

Jakob, Irma (zwangsweise Name nach 1939 Sara)^[2] (isr) * 1. Oktober 1901 in Neidenstein + Mai 1965 in Cuyahoga, Ohio, USA

Vater: Jakob, Liebmann (# JACOB Liebmann Elieser ben Aron, Lippmann) * 11. Oktober 1849 - Mutter: Spatz, Emma * 17. September 1864 <179>

Auswanderung: etwa 1940 USA

Kind(er):

1. Maas, Henry J (isr) * 21. Juni 1924 in Karlsruhe + 15. April 1945 in Leipzig (gefallen)

<Maehler>

<260>

Maehler, Sigismund (isr) * 18. Juli 1892 in Düsseldorf + 14. April 1968 in Vineland, Cumberland, New Jersey, USA

Notiz: keine Kinder bekannt

oo 13. April 1941 New York City, New York, USA

Kaufmann, Hertha (* Herda)^[2] (isr) * 1. November 1906 in Neidenstein + 3. April 1979 in New York City, New York (Manhattan), New York, USA

Vater: Kaufmann, Josef Löb (# Josef ben Naftali) * 17. August 1870 - Mutter: Bodenheimer, Emma (zwangsweise Name nach 1939 Sara) * 25. November 1875 <231>

Auswanderung: 24. Mai 1934 New York, USA

<Maier>

<261>

Maier, Jandulf Jonathan (MAYER, Jantuf MECKESHEIMER) (isr) * errechnet Mai 1757 in Meckesheim + 8. November 1837 in Meckesheim

Beruf: Handelsmann Meckesheim, Kantor Meckesheim Notiz: 1809 45 J

oo etwa 1795

Oppenheimer, Brendel (isr) * errechnet 1775 in Bonn + 16. Dezember 1851 in Meckesheim

Notiz: 1809 33 J

Kind(er):

1. Maier, Ester (isr) * errechnet 1795 Notiz: 1809 14 J
2. Maier, Götz (isr) * errechnet 1797 + 25. August 1848 in Meckesheim Notiz: 1809 12 J
3. Maier, Chaiche (isr) * errechnet 1801 in Meckesheim Notiz: 1809 8 J
4. Maier, Lea (isr) * errechnet 1803 in Meckesheim Notiz: 1809 6 J
5. Maier, Eva (isr) * errechnet 1804 in Meckesheim Notiz: 1809 5 J, oo 11.09.1838 Hoffenheim Löw KIRCHHEIMER
6. Maier, Salomon (isr) * errechnet 1805 in Meckesheim + 28. Januar 1854 in Meckesheim Notiz: 1809 4 J

7. Maier, Fromet Fanny (# Fanni Frumet bat Jonathan MAIER, MECKESHEIMER)^{[4] [5]} (isr) * 7. Dezember 1808 in Meckesheim 100 Bischofsheimer, Salomon <44>

8. Maier, Johanna (# MAYER Hannchen; MECKESHEIMER)^{[4] [5]} (isr) * 18. November 1812 in Meckesheim + 21. Dezember 1896 in Neidenstein Beruf: Ledige Stiftungsrentnerin 1896

<262>

Maier, Gumbel (isr) * 21. Februar 1835 in Heildelsheim, Bruchsal + 1. April 1897 in Heildelsheim, Bruchsal
Vater: Maier, Samuel Hirsch * etwa 1800 + 9. September 1885 in Heildelsheim, Bruchsal - Mutter: Auerbach, Fanny * etwa 1806 in Hechingen + 9. Dezember 1848 in Heildelsheim, Bruchsal

Beruf: Handelsmann

oo 11. Juni 1861 Heildelsheim, Bruchsal

Bachert, Johanna^[2] (isr) * 27. April 1839 in Neidenstein + 10. Januar 1891 in Heildelsheim, Bruchsal

Vater: Bachert, Götz Emanuel * 14. Januar 1803 - Mutter: Würzweiler, Fanni (Vögle) * 13. November 1813 <6>

Kind(er):

1. Maier, Gottschalk (isr) * 14. April 1862 in Heildelsheim, Bruchsal

2. Maier, Max (isr) * 2. Dezember 1864 in Heildelsheim, Bruchsal + 22. April 1866 in Heildelsheim, Bruchsal

3. Maier, Frieda (isr) * 15. November 1866 in Heildelsheim, Bruchsal + 31. Dezember 1942 in Theresienstadt Notiz: oo um 1895 NN BAMBERGER

4. Maier, Wilhelm (isr) * 12. September 1868 in Heildelsheim, Bruchsal

<Malsh>

<263>

Malsh, Meyer (isr) (isr) * 12. April 1835 in Walldorf, Sachsen + 7. November 1915 in Chicago, Cook, Illinois, USA

Auswanderung: 1858 USA

oo etwa 1863

Bamberger, Mina^[2] (isr) * 26. November 1839 in Neidenstein + 26. Juni 1900 in Chicago, Cook, Illinois, USA

Vater: Bamberger, Moses Löw * 1801 - Mutter: Wertheimer, Barbara Bayerle (# Babette Bejerle bat Isaak) * etwa 1807 <18>

Auswanderung: 21. Juli 1862 USA

Kind(er):

1. Malsh, Amalia (Millie) (isr) * 8. Oktober 1863 in Detroit, Wayne, Michigan, USA + 8. Juni 1938 in Chicago, Cook, Illinois, USA Notiz: oo Samuel MARCO

2. Malsh, Moses (isr) * April 1865 in Michigan, USA + 8. Juli 1919 in Cook, Illinois, USA

3. Malsh, Fannie (isr) * 19. November 1866 in Detroit, Wayne, Michigan, USA + 28. Mai 1945 in Chicago, Cook, Illinois, USA Notiz: oo 12.02.1891 Chicago Morris SAX

4. Malsh, Hattie (isr) * Mai 1869 in Michigan, USA Notiz: oo 13.03.1892 Cook, IL Abram MARCO

5. Malsh, Rosalie (Sarah) (isr) * Dezember 1872 in Illinois, USA + 28. Mai 1932 in Chicago, Cook, Illinois, USA

6. Malsh, Emil (isr) * 3. Februar 1873 in Chicago, Cook, Illinois, USA + 16. April 1920 in New York (Manhattan), New York, USA

7. Malsh, Frances (isr) * 22. Juni 1876 in Chicago, Cook, Illinois, USA Notiz: oo 04.10.1911 Arthur A POLLAK (o/o)

<Mannheimer>

<264>

Mannheimer, Jacob (isr) * 22. Juli 1808 in Menzingen, Kraichtal + 23. Oktober 1846 in Menzingen, Kraichtal

Vater: Mannheimer, Baruch Esra + 29. Dezember 1808 in Menzingen, Kraichtal - Mutter: Mannheimer, Sarele Fradel + 31. August 1808 in Menzingen, Kraichtal

Beruf: Viehhändler

oo 3. März 1836 Menzingen, Kraichtal

Bamberger, Bräunle^[2] (isr) * 25. August 1812 in Neidenstein + vor 1870

Vater: Bamberger, Victor Liebmann (# Awigdor Liebmann ben Elieser Liebmann) * errechnet 1744 - Mutter: Levi, Brendel Barbara (# Bräunle Brendel bat Isaak haLevi, HERZ) * errechnet 1781 <11>

Notiz: 1815 Breunle 1812 Auswanderung: 8. Juli 1865 New York, USA

Kind(er):

1. Mannheimer, Fradel (isr) * 20. September 1837 in Menzingen, Kraichtal

2. Mannheimer, Philipp (isr) * 6. Dezember 1838 in Menzingen, Kraichtal

3. Mannheimer, Baruch (isr) * 18. September 1840 in Menzingen, Kraichtal

4. Mannheimer, Babette (isr) * 20. Juli 1842 in Menzingen, Kraichtal + vor 1900 Notiz: oo 23.06.1869 Manhattan Isaac MAIER

Auswanderung: 8. Juli 1865 New York, USA

5. Mannheimer, Elias (isr) * 19. September 1844 in Menzingen, Kraichtal + 10. März 1845 in Menzingen, Kraichtal

<265>

Mannheimer, Alfons (zwangsweise Name nach 1939 Israel) (isr) * 9. Juli 1886 in Eltville am Rhein + nach 11. Juni 1942 in KZ Majdansk, Polen (Schoa)

Vater: Mannheimer, Leopold * etwa 1852 in Eltville am Rhein + 1. März 1936 in Wiesbaden Beruf: Metzgermeister Frankfurt a. M. - Mutter: Löb, Karolina * errechnet 1855 in Bellheim + 5. Juni 1933 in Frankfurt a. M.

Beruf: Metzger

oo 20. Mai 1912 Neidenstein^[3]

Mayer, Bertha^[2] (isr) * 21. August 1887 in Neidenstein + 25. Oktober 1929 in Eltville am Rhein

Vater: Mayer, Isaak II (* MAIER, # Isack, jung 1871-1884) * 8. April 1842 - Mutter: Haber, Adelheid (# Adelheid Edel) * 29. September 1844 <294>

Kind(er):

1. Mannheimer, Alfred (zwangsweise Name nach 1939 Israel) (isr) * 24. Juni 1914 in Eltville am Rhein + nach 10. Juni 1942 (Schoa) Notiz: oo 02.01.1941 Wiesbaden Mathilde AUMANN

<Marx>

<266>

Marx, Moses Hirsch (isr) * 24. Juni 1822 in Schriesheim + 2. April 1880 in Schriesheim

Vater: Marx, Hayum Herz * errechnet 1787 + 11. Februar 1842 in Schriesheim - Mutter: Berlauer, Hendel Hannchen

Beruf: Handelsmann, Makler

oo 17. September 1851 Schriesheim

Mayer, Sprinz Sophia (* MAIER)^[2] (isr) * 11. April 1823 in Neidenstein + 12. Juli 1875 in Schriesheim

Vater: Mayer, Simon Herz (oo 1817 HERZ Simon, + MAIER, # MAYER Simon ben Naftali Herz) * 7. August 1774 - Mutter:

Weikersheimer, Gütel (oo+ MOSES Gütel, # bat Moses STRAUß) * errechnet 1786 <273>

Kind(er):

1. Marx, Heinrich (isr) * 26. Januar 1853 in Schriesheim + 5. Februar 1853 in Schriesheim
2. Marx, Anonyma (Mädchen) (isr) * 1. April 1854 in Schriesheim + 1. April 1854 in Schriesheim
3. Marx, Karoline (Gütel) (isr) * 5. Juli 1855 in Schriesheim
4. Marx, Simon (isr) * 15. Januar 1858 in Schriesheim + 8. August 1914 in Schriesheim Beruf: Hausierer
5. Marx, Daniel (isr) * 29. Juli 1860 in Schriesheim + 4. Januar 1941 in Gurs Beruf: Schuhmacher
6. Marx, Hannchen (isr) * 5. November 1862 in Schriesheim + 30. Januar 1893 in Schriesheim

<267>

Marx, Moses (isr) * 30. März 1852 in Baiertal, Wiesloch + 14. April 1901 in Baiertal, Wiesloch

Vater: Marx, Löb * 23. Juli 1814 in Baiertal, Wiesloch + 5. April 1873 in Baiertal, Wiesloch - Mutter: Hausmann, Babette *

5. Juli 1821 in Flehingen + 8. November 1889 in Baiertal, Wiesloch

Würzweiler, Sophie^[2] (isr) * 18. Januar 1855 in Neidenstein + 1931 in Baiertal, Wiesloch

Vater: Würzweiler, Joseph * 10. Juni 1826 - Mutter: Marx, Juditha Jette * 2. März 1823 <465>

Kind(er):

1. Marx, Frieda Selma (isr) * 1885 in Baiertal, Wiesloch + 1989 in Washington, Heights, USA Notiz: oo 01.1921 Victor ROBERG
2. Marx, Josef (isr) * 1887 in Baiertal, Wiesloch + 1906 in Baiertal, Wiesloch
3. Marx, Wilhelm (isr) * 21. Oktober 1890 in Baiertal, Wiesloch + etwa 1970
4. Marx, Babette (isr) * 17. März 1892 in Baiertal, Wiesloch + 1942 (Schoa)
5. Marx, Lina (isr) * 9. Mai 1894 in Baiertal, Wiesloch + nach 1941 in Lodz (Schoa) Notiz: oo Moritz STERN

<Mayer>

<268>

Mayer, Herz Naftali Isaac (MAIER, # Naftali ben Isaak)^[5] (isr) * etwa 1737 + 23. Februar 1798 in Neidenstein

Vater: , Isaac

Beruf: Schutzbürger, Handelsmann

oo 1764

Simon, Weile (# Bejle, Bela Simon, Beila, Babette, Veile)^{[4] [5]} (isr) * etwa 1735 in Hockenheim + 29. März 1846 in Neidenstein

Vater: , Simon

Notiz: 1809 Herz 55J [Witwe] 1819 Bela Witwe, 1846 den 31. März wurde zu Neidenstein Badischen Amts Hockenheim begraben Bela Meyer, Judenwittwe, geb. zu Hockenheim 1734, verheirathet an Herz Isaac 1764. Sie wurde Wittwe zweiter Ehe 1811. Alter 111 Jahr.

Kind(er):

1. Mayer, Simon Herz (oo 1817 HERZ Simon, + MAIER, # MAYER Simon ben Naftali Herz)^{[4] [5]} (isr) * 7. August 1774 in Neidenstein 1oo Kaufmann, Bela (Beila,Babetta) <271> 2oo Weil, Meryam (# Mirjam Mergem bat Löb, oo Heia Mariam) <272> 3oo Weikersheimer, Gütel (oo+ MOSES Gütel, # bat Moses STRAUß) <273>
2. Mayer, Karoline (# Mayer Karolina Kela bat Naftali Herz)^{[4] [5]} (isr) * errechnet 1776 in Neidenstein + 8. Januar 1860 in Neidenstein
3. Mayer, Liebmann Elieser Herz (oo 1810 HERZ Liebmann, + MAIER, # Elieser ben Naftali)^{[4] [5]} (isr) * 19. Oktober 1776 in Neidenstein 1oo David, Hanna (# Hanna bat David) <274> 2oo Haller, Rosa (# Rösle bat Josef, Rosina) <275>
4. Mayer, Isaac Herz (+ MAIER, # Maier Isaac ben Naftali Herz Isaac)^{[4] [5]} (isr) * errechnet 1782 in Neidenstein + 19. April 1814 in Neidenstein (Nervenfieber) Beruf: Schutzbürger
5. Mayer, Alexander Sander Herz (+ MAIER, # MAYER Alexander Sender ben Naftali Herz)^{[4] [5]} (isr) * 4. November 1786 in Neidenstein 1oo Strauß, Gütel (# Jitle, + Jette, oo Jedle, Jentel, STRAUSS) <276>

<269>

Mayer, Isaac (# MAIER Isaak Eisik ben Meir)^{[4] [5]} (isr) * 1747 in Neidenstein + 10. April 1829 in Neidenstein

Vater: , Meir - Mutter: Joseph, Ester

Beruf: Schutzbürger, Metzger Notiz: 1809 Isaak Maier 56J 1829 85 J 1815 Isaak Mayer Isaak Mayer 1747 Butcher

oo etwa 1780 Neidenstein

Abraham, Breinle Barbara (# MAIER Breinle bat Abraham, Babette, Braunette, ARON, +Sohn geb. MAYER)^{[4] [5]} (isr) * errechnet 1755 + 10. April 1829 in Neidenstein

Vater: , Abraham

Notiz: 1815 Bräunle 1755

Kind(er):

1. Mayer, Isaac Maier (oo MAIER # MAYER Mayer Meir ben)^{[4] [5]} (isr) * 1790 in Neidenstein 1oo Cobold, Händle (COPOLD, Hindle, # Henriette Hindel) <277> 2oo Grünebaum, Babette (# Babet Bessle, oo GRÜNBAUM) <278>
2. Mayer, Esther Ernestine (isr) * errechnet 1791 in Neidenstein + 17. April 1859 in Richen, Eppingen 1oo etwa 1810 - Haber, Aron Joseph * etwa 1774 in Richen, Eppingen + 21. Dezember 1840 in Richen, Eppingen Beruf: Getreidehändler

3. Mayer, Rees (isr) * 1795 in Neidenstein Notiz: 1815 Rees 1795

4. Mayer, Marx (+ MAIER, # MAYER Marx Mordechai ben Issak)^{[4] [5]} (isr) * errechnet 1800 in Neidenstein 1oo Levi, Jette Henriette (* Ithel # Jette bat Jonathan haLevi) <280>

5. Mayer, Jonas (+ MAIER, # MAYER Jonas ben Isaak)^{[1] [2] [4] [5]} (isr) * 24. Juli 1803 in Neidenstein 1oo Levi, Karoline (* Kahla # Karolina Golla) <282>

<270>

Mayer, Maier (Meir, Meier, Maier)^[5] (isr) * etwa 1755 in Neidenstein + 18. Mai 1798 in Neidenstein

Vater: , Joseph

Beruf: Schutzbürger, Handelsmann
oo etwa 1785 Neidenstein

Liebmann, Jachet (Lippmann, Jachet David, # Jachet bat Aron Liebmann)^{[4] [5]} (isr) * errechnet 1757 in Neidenstein + 2. September 1844 in Neidenstein

Vater: Liebmann, Aaron Beruf: Schutzbürger - Mutter: Hirsch, Libet + zwischen 1780 und 1789 in Neidenstein
Kind(er):

1. Mayer, Joseph (oo MAIER # MAYER Josef ben Meir)^{[4] [5]} (isr) * errechnet 11. März 1792 in Neidenstein 1oo Eisenmann, Besla (# Babette Bessle) <279>

<271>

Mayer, Simon Herz (oo 1817 HERZ Simon, + MAIER, # MAYER Simon ben Naftali Herz)^{[4] [5]} (isr) * 7. August 1774 in Neidenstein + 25. April 1849 in Neidenstein

Vater: Mayer, Herz Naftali Isaac (MAIER, # Naftali ben Isaak) * etwa 1737 - Mutter: Simon, Weile (# Bejle, Bela Simon, Beila, Babette, Veile) * etwa 1735 <268>

weitere Familie/n: <272> <273> Beruf: Schutzbürger, Handelsmann, Viehhändler, Metzger Notiz: 1809 Simon Herz 34J 1815 Simon Herz Simon Mayer 7. VIII. 1774 Cattle trader 1819 Simon Mayer
oo etwa 1802

Kaufmann, Bela (Beila, Babetta)^[4] (isr) * 10. September 1779 in Neidenstein + 25. Januar 1817 in Neidenstein (Folgen der Entbindung)

Vater: Kaufmann, Liebmann Isaak Elieser (# Liebmann ben Isaak, ein Sohn STRAUß) * errechnet 1743 - Mutter: Wolf, Caroline Kala (# Kela) * errechnet 1744 <205>

Notiz: 1815 Bela 10. IX. 1779

Kind(er):

1. Mayer, Herz alt 1850 (+ MAIER, # MAYER Naftali ben Simon)^{[1] [2] [4] [5]} (isr) * 9. März 1803 in Neidenstein + 10. Februar 1874 in Neidenstein Beruf: (Schutz)Bürger, Handelsmann Notiz: 1815 Herz 1. X. 1803

2. Mayer, Alexander Sander^[2] (isr) * 9. April 1806 in Neidenstein Notiz: 1815 Sander 14. XI. 1807

3. Mayer, Isaac (+ MAIER)^[4] (isr) * etwa 1808 + 25. August 1811 in Neidenstein

4. Mayer, Mina Menkele^{[4] [5]} (isr) * 5. Januar 1810 in Neidenstein + 21. September 1886 in Neidenstein Notiz: 1815 Menkele 5. I. 1810

5. Mayer, Anonymus (toter Knabe, + MAIER)^[4] (isr) * 29. August 1813 in Neidenstein + 29. August 1813 in Neidenstein (totgeboren)

6. Mayer, Kehla (+ MAIER, Julia)^[4] (isr) * 4. Oktober 1814 in Neidenstein + 23. Januar 1816 in Neidenstein Notiz: 1815 Julia 4. X. 1814

<272>

Mayer, Simon Herz (oo 1817 HERZ Simon, + MAIER, # MAYER Simon ben Naftali Herz) weitere Familie/n: <271> <273>

oo 28. Juli 1817 Rohrbach, Sinsheim^[3]

Weil, Meryam (# Mirjam Mergem bat Löb, oo Heia Mariam)^{[4] [5]} (isr) * errechnet 1793 in Weiler, Sinsheim + 17. März 1820 in Neidenstein

Vater: Weil, Löw Isaak + 23. Juli 1813 in Weiler, Sinsheim Beruf: Handelsmann Weiler, Sinsheim - Mutter: , Beierle + 27. Januar 1812 in Weiler, Sinsheim

Kind(er):

1. Mayer, Anonyma (Mädchen)^[2] (isr) * 26. Juli 1818 in Neidenstein + 26. Juli 1818 in Neidenstein

2. Mayer, Babette (oo MAIER) (isr) * etwa 1819 in Neidenstein + 12. Dezember 1856 in Sandhausen 1oo 30. Dezember 1846 Sandhausen - Marx, Salomon II * 18. September 1819 in Sandhausen Beruf: Handelsmann

<273>

Mayer, Simon Herz (oo 1817 HERZ Simon, + MAIER, # MAYER Simon ben Naftali Herz) weitere Familie/n: <271> <272>

oo 30. Mai 1822 Neidenstein^[3]

Weikersheimer, Gütel (oo+ MOSES Gütel, # bat Moses STRAUß)^{[4] [5]} (isr) * errechnet 1786 in Aub + 23. November 1828 in Neidenstein

Vater: Weikersheimer, Moses Beruf: Rabbiner Aub - Mutter: , Sila

Kind(er):

1. Mayer, Sprinz Sophia (* MAIER)^[2] (isr) * 11. April 1823 in Neidenstein 1oo Marx, Moses Hirsch <266>

2. Mayer, Moses (MAIER)^[2] (isr) * 13. November 1824 in Neidenstein 1oo Mayer, Ester (Esther, Ernestine) <288>

3. Mayer, Liebmann^{[2] [4]} (isr) * 8. Oktober 1828 in Neidenstein + 26. Oktober 1828 in Neidenstein

4. Mayer, Gütel (Caroline)^[2] (isr) * 8. Oktober 1828 in Neidenstein 1oo Mayer, Isaac (* MAIER) <291>

<274>

Mayer, Liebmann Elieser Herz (oo 1810 HERZ Liebmann, + MAIER, # Elieser ben Naftali)^{[4] [5]} (isr) * 19.

Oktober 1776 in Neidenstein + 28. Juli 1848 in Neidenstein

Vater: Mayer, Herz Naftali Isaac (MAIER, # Naftali ben Isaak) * etwa 1737 - Mutter: Simon, Weile (# Bejle, Bela Simon, Beila, Babette, Veile) * etwa 1735 <268>

weitere Familie/n: <275> Beruf: Schutzbürger, Handelsmann, Viehhändler, Makler Notiz: 1815 Liebmann Herz L. Mayer 19. X. 1776 Cattle trader and broker 1819 Liebmann Mayer

oo 1810 Neidenstein^[3]

David, Hanna (# Hanna bat David)^{[4] [5]} (isr) * etwa 1782 + 18. Juli 1812 in Neidenstein

Vater: , David

Kind(er):

1. Mayer, Liebmann (+ MAIER)^[4] (isr) * errechnet 1806 in Neidenstein + 30. Juli 1814 in Neidenstein (Nervenfieber)

2. Mayer, Sara (* MAIER)^[2] (isr) * 9. November 1811 in Neidenstein 1oo Mayer, Moses Hirsch <283>

<275>

Mayer, Liebmann Elieser Herz (oo 1810 HERZ Liebmann, + MAIER, # Elieser ben Naftali) weitere Familie/n:

<274>

oo 30. April 1813 Tairnbach^[3]

Haller, Rosa (# Rösle bat Josef, Rosina)^{[4] [5]} (isr) * 5. Oktober 1783 in Eschelbach, Sinsheim + 31. März 1862 in Neidenstein

Vater: Haller, Joseph (+ HALL, WEIL) * errechnet 1754 in Eschelbach, Sinsheim + 16. Januar 1824 in Neidenstein

(Schwindsucht) Beruf: Israelitischer Lehrer Karlsruhe, Handelsmann - Mutter: Joseph, Bela (LIEBMANN, Feila) * errechnet 1756 in Eschelbach, Sinsheim + 6. April 1818 in Neidenstein

Notiz: 1815 Rosette 5. X. 1783

Kind(er):

1. Mayer, Herz (oo MAIER, # MAIER Herz ben Liebmann, jung 1850)^{[2] [4] [5]} (isr) * 12. April 1815 in Neidenstein 1oo Dührenheimer, Schanet (# Jeanette Schönle) <284>

2. Mayer, Fail Fanny (oo MAIER) (isr) * etwa 1819 in Neidenstein 1oo Sinsheimer, Maier haLevi <401>

<276>

Mayer, Alexander Sander Herz (+ MAIER, # MAYER Alexander Sender ben Naftali Herz)^{[4] [5]} (isr) * 4.

November 1786 in Neidenstein + 2. April 1862 in Neidenstein

Vater: Mayer, Herz Naftali Isaac (MAIER, # Naftali ben Isaak) * etwa 1737 - Mutter: Simon, Weile (# Bejle, Bela Simon, Beila, Babette, Veile) * etwa 1735 <268>

Beruf: Schutzbürger, Handelsmann Notiz: 1815 Alexander Herz . Mayer 4. XI. 1786 cattle trader 1819 Senter Mayer

oo 17. Januar 1815 Kleineicholzheim, Schefflenz^[3]

Strauß, Gütel (# Jitle, + Jette, oo Jedle, Jentel, STRAUSS)^{[4] [5]} (isr) * 27. Januar 1790 in Merzingen,

Mönchsdeggingen + 23. November 1861 in Neidenstein

Vater: Strauß, Kohulist Beruf: Rabbiner

Notiz: 1815 Jutle 27. I. 1790

Kind(er):

1. Mayer, Sarah^[2] (isr) * 2. Dezember 1815 in Neidenstein Auswanderung: vor 1850

2. Mayer, Händle Johanna (# Hanchen)^[2] (isr) * 26. Mai 1817 in Neidenstein 1oo Kaufmann, Herz (# Herman) <217>

3. Mayer, Anonymus (Knabe)^{[2] [4]} (isr) * 21. August 1819 in Neidenstein + 21. August 1819 in Neidenstein

4. Mayer, Rosalia^[2] (isr) * 13. September 1820 in Neidenstein

5. Mayer, Abraham From (* oo MAIER # MAYER Abraham ben Alexander)^{[2] [4] [5]} (isr) * 21. Februar 1823 in Neidenstein 1oo Strauß, Sara Sophie (# Sofie) <287>

6. Mayer, Simon Herz^{[2] [4]} (isr) * 4. April 1825 in Neidenstein + 11. Januar 1864 in Pforzheim (verstorben in der Heil- und Pflegeanstalt)

7. Mayer, Lazarus^{[2] [4]} (isr) * 1. April 1827 in Neidenstein + 14. April 1827 in Neidenstein

8. Mayer, Gütel^{[2] [4]} (isr) * 13. Juli 1828 in Neidenstein + 17. Oktober 1828 in Neidenstein

9. Mayer, Isaac (* MAIER)^[2] (isr) * 14. Mai 1830 in Neidenstein Beruf: Sattler Auswanderung: 1849 unbekannt

<277>

Mayer, Isaac Maier (oo MAIER # MAYER Mayer Meir ben)^{[4] [5]} (isr) * 1790 in Neidenstein + 28. Juni 1877 in Neidenstein

Vater: Mayer, Isaac (# MAIER Isaak Eisik ben Meir) * 1747 - Mutter: Abraham, Breinle Barbara (# MAIER Breinle bat Abraham, Babette, Braunette, ARON, +Sohn geb. MAYER) * errechnet 1755 <269>

weitere Familie/n: <278> Beruf: (Schutz)Bürger, Metzgermeister Notiz: 1815 Mayer Isaak 1790 Wohnort: untere Straße Haus 47 1876 Neidenstein

oo 22. August 1815 Neidenstein^[3]

Cobold, Händle (COPOLD, Hindle, # Henriette Hindel)^{[4] [5]} (isr) * zwischen 1787 und 1790 in Dettensee, Horb a.N. + 29. März 1831 in Neidenstein

Vater: Cobold, Haium - Mutter: , Sara
Kind(er):

1. Mayer, Aaron (* MAIER)^{[2] [4]} (isr) * 1. Dezember 1816 in Neidenstein + 9. September 1817 in Neidenstein
2. Mayer, Aron Löb (# Aron Löb, * MAIER)^{[2] [4] [5]} (isr) * 1. Juni 1818 in Neidenstein + 30. Oktober 1882 in Neidenstein Beruf: Handelsmann, Metzgergehilfe
3. Mayer, Ester^[2] (isr) * 20. Februar 1820 in Neidenstein
4. Mayer, Jacobina^[2] (isr) * 22. Februar 1822 in Neidenstein
5. Mayer, Sara^[2] (isr) * 11. Juli 1824 in Neidenstein Auswanderung: zwischen 1850 und 1852 USA
6. Mayer, Lisette^[2] (isr) * 21. Mai 1826 in Neidenstein Auswanderung: zwischen 1850 und 1852 USA

<278>

Mayer, Isaac Maier (oo MAIER # MAYER Mayer Meir ben) weitere Familie/n: <277>
oo 10. August 1831 Berlichingen, Schöntal/Jagst^[3]

Grünebaum, Babette (# Babet Bessle, oo GRÜNBAUM)^{[4] [5]} (isr) * 2. Januar 1803 in Berlichingen, Schöntal/Jagst + 7. Januar 1876 in Neidenstein

Vater: Grünebaum, Isaac Joseph * 7. September 1772 in Berlichingen, Schöntal/Jagst + 11. September 1841 in Berlichingen, Schöntal/Jagst Beruf: Handelsmann - Mutter: Kaufmann, Daube (bei + Tochter Feil Taub) * 2. Juli 1779 + 14. Dezember 1852 in Berlichingen, Schöntal/Jagst

Kind(er):

1. Mayer, Wolf (+ MAIER)^{[2] [4]} (isr) * 28. Oktober 1832 in Neidenstein + 1. Mai 1833 in Neidenstein
2. Mayer, Joseph (* MAIER)^[2] (isr) * 4. Februar 1834 in Neidenstein Auswanderung: 15. November 1853 USA
3. Mayer, Babet (*+ MAIER, + Babette)^{[2] [4]} (isr) * 28. Mai 1836 in Neidenstein + 16. März 1852 in Neidenstein
4. Mayer, Anonymus (Knabe, *+ MAIER)^{[2] [4]} (isr) * 29. September 1838 in Neidenstein + 5. Oktober 1838 in Neidenstein
5. Mayer, Kaufmann (KafI, * MAIER, # MAYER Kaufmann Jekutiel ben Meir)^{[2] [4] [5]} (isr) * 7. Oktober 1839 in Neidenstein 1oo Mayer, Karolina (* MAIER, # Auguste, Gustel) <293>
6. Mayer, Isaak II (* MAIER, # Isack, jung 1871-1884)^{[2] [4] [5]} (isr) * 8. April 1842 in Neidenstein 1oo Haber, Adelheid (# Adelheid Edel) <294>
7. Mayer, Edel (* MAIER, + Emma)^[2] (isr) * 3. Oktober 1844 in Neidenstein 1oo Bamberger, Viktor (ooFerdinand) <29>
8. Mayer, Fanny (* MAIER)^[2] (isr) * 25. Februar 1847 in Neidenstein

<279>

Mayer, Joseph (oo MAIER # MAYER Josef ben Meir)^{[4] [5]} (isr) * errechnet 11. März 1792 in Neidenstein + 13. Januar 1863 in Neidenstein

Vater: Mayer, Maier (Meir, Meier, Maier) * etwa 1755 - Mutter: Liebmann, Jachet (Lippmann, Jachet David, # Jachet bat Aron Liebmann) * errechnet 1757 <270>

Beruf: Schutzbürger, Handelsmann Notiz: 1819 Joseph Mayer
oo 11. April 1815 Neidenstein^[3]

Eisenmann, Besla (# Babette Bessle)^{[4] [5]} (isr) * errechnet 1785 in Hainstadt, Buchen/Odenwald + 23. Dezember 1861 in Neidenstein

Vater: Eisenmann, David Daniel Aron Sodik * 1754 + 28. September 1847 in Hainstadt, Buchen/Odenwald Beruf: Handelsmann - Mutter: Eisenmann, Gola * 1753 + 13. Februar 1820 in Hainstadt, Buchen/Odenwald

Kind(er):

1. Mayer, Maier Joseph (*MAIER, jung 1850)^[2] (isr) * 25. März 1816 in Neidenstein 1oo Wiener, Lisette (Lisette Liebet bat Wolf) <285> 2oo Sternfels, Bräuel Brunette (Bertha) <286>
2. Mayer, Hanna (* MAIER, Johanna)^{[2] [5]} (isr) * 31. Oktober 1817 in Neidenstein 1oo Hirsch, Kaufmann <145>

<280>

Mayer, Marx (+ MAIER, # MAYER Marx Mordechai ben Issak)^{[4] [5]} (isr) * errechnet 1800 in Neidenstein + 10. Juni 1861 in Neidenstein

Vater: Mayer, Isaac (# MAIER Isaak Eisik ben Meir) * 1747 - Mutter: Abraham, Breinle Barbara (# MAIER Breinle bat Abraham, Babette, Braunette, ARON, +Sohn geb. MAYER) * errechnet 1755 <269>

Beruf: Schutzbürger, Handelsmann, Metzgermeister Notiz: 1815 Marx 1801 nach 1819 Marx Isack
oo 7. November 1826 Neidenstein^[3]

Levi, Jette Henriette (* Ithel # Jette bat Jonathan haLevi)^{[4] [5]} (isr) * 16. August 1789 in Archshofen, Creglingen + 13. Mai 1870 in Neidenstein

Vater: Levi, Jonathan Aaron * 18. Dezember 1759 in Archshofen, Creglingen Beruf: Handelsmann - Mutter: Pfeitter, Esther * 15. Oktober 1760 in Archshofen, Creglingen + 15. August 1797 in Archshofen, Creglingen

Kind(er):

1. Mayer, Jonathan (MAIER, Jondov, Jontef, # Jonathan Jontov)^{[2] [4] [5]} (isr) * 27. Februar 1827 in Neidenstein 1oo Mayer, Ester (* MAIER, # MAIER Ernestine Esther bat Jonas MAYER, Ernestina) <289> 2oo Kaufmann, Fanny (nach 1880 Clara, #Klara, 1882 Babetta 1883 Babette Clara) <290>
2. Mayer, Ester (Esther, Ernestine)^[2] (isr) * 13. Februar 1828 in Neidenstein 1oo Mayer, Moses (MAIER) <288>
3. Mayer, Isaac (* MAIER)^[2] (isr) * 26. Oktober 1833 in Neidenstein 1oo Mayer, Gütel (Caroline) <291>

<281>

Mayer, Marx (isr) * 30. Mai 1802 in Gommersheim + 5. Februar 1860 in Gommersheim

Vater: Mayer, Abraham - Mutter: Lehmann, Claire

Beruf: Handelsmann, Krämer

oo 6. Juni 1845 Gommersheim

Westheimer, Zerla^[2] (isr) * 18. Juli 1816 in Neidenstein + 30. November 1885 in Mannheim

Vater: Westheimer, Marx Aron (# Mordechai ben Aron, + WESTHEIMER) * 29. April 1780 - Mutter: Pfeifer, Rebekka * 17.

Januar 1792 <444>

weitere Familie/n: <61>

Kind(er):

1. Mayer, Marx (isr) * 17. Februar 1846 in Gommersheim + 3. Dezember 1905 in Speyer 1oo 1878 Speyer - Lussheimer, Sara * 5. Juni 1856 in Hockenheim + 7. Dezember 1943 in Gurs Notiz: oo Marx Max MAYER
2. Mayer, Clara (isr) * 30. Mai 1847 in Gommersheim + 31. März 1848 in Gommersheim
3. Mayer, Ferdinand (isr) * 13. März 1849 in Gommersheim Notiz: oo 03.07.1881 Darmstadt Jettchen MEYER
4. Mayer, Friederika (isr) * 30. Mai 1856 in Gommersheim + 6. April 1857 in Gommersheim

<282>

Mayer, Jonas (+ MAIER, # MAYER Jonas ben Isaak)^{[1] [2] [4] [5]} (isr) * 24. Juli 1803 in Neidenstein + 9. Januar 1875 in Neidenstein

Vater: Mayer, Isaac (# MAIER Isaak Eisik ben Meir) * 1747 - Mutter: Abraham, Breinle Barbara (# MAIER Breinle bat Abraham, Babette, Braunette, ARON, +Sohn geb. MAYER) * errechnet 1755 <269>

Beruf: (Schutz)Bürger, Handelsmann, Metzgermeister Notiz: 1815 Jonas 1804 1819 Jonas Maier

oo 1. Juli 1829 Neidenstein^[3]

Levi, Karoline (* Kahla # Karolina Golla)^{[4] [5]} (isr) * 10. August 1795 in Archshofen, Creglingen + 22. März 1876 in Neidenstein

Vater: Levi, Jonathan Aaron * 18. Dezember 1759 in Archshofen, Creglingen Beruf: Handelsmann - Mutter: Pfeitter, Esther * 15. Oktober 1760 in Archshofen, Creglingen + 15. August 1797 in Archshofen, Creglingen

Wohnort: 1876 Neidenstein

Kind(er):

1. Mayer, Barbara^[2] (isr) * 26. März 1831 in Neidenstein
2. Mayer, Ester (* MAIER, # MAIER Ernestine Esther bat Jonas MAYER, Ernestina)^{[2] [4] [5]} (isr) * 9. Januar 1833 in Neidenstein 1oo Mayer, Jonathan (MAIER, Jondov, Jontef, # Jonathan Jontov) <289>
3. Mayer, Isaac I (* MAIER)^{[2] [4] [5]} (isr) * 19. September 1834 in Neidenstein 1oo Schlesinger, Jette (# Jette Jendle) <292>

<283>

Mayer, Moses Hirsch (isr) * 13. Juni 1810 in Königsbach, Königsbach-Stein + 9. Dezember 1859 in Königsbach, Königsbach-Stein

Vater: Mayer, David * errechnet 1767 + 12. April 1849 in Königsbach, Königsbach-Stein Beruf: Schutzbürger Königsbach, Königsbach-Stein, Handelsmann - Mutter: Oppenheimer, Fromet * errechnet 11. Juni 1774 in Reilingen + 18. Juni 1826 in Königsbach, Königsbach-Stein

Beruf: Handelsmann

oo 3. Februar 1836 Diedelsheim

Mayer, Sara (* MAIER)^[2] (isr) * 9. November 1811 in Neidenstein + 5. April 1869 in Königsbach, Königsbach-Stein

Vater: Mayer, Liebmann Elieser Herz (oo 1810 HERZ Liebmann, + MAIER, # Elieser ben Naftali) * 19. Oktober 1776 -

Mutter: David, Hanna (# Hanna bat David) * etwa 1782 <274>

Notiz: 1815 Sara 4. I. 1811

Kind(er):

1. Mayer, Maier Hirsch (isr) * 28. Dezember 1836 in Königsbach, Königsbach-Stein + 22. April 1838 in Königsbach, Königsbach-Stein
2. Mayer, Hanna (isr) * 21. Juli 1838 in Königsbach, Königsbach-Stein
3. Mayer, Hayum (isr) * 24. Mai 1840 in Königsbach, Königsbach-Stein
4. Mayer, Fanny (isr) * 24. Februar 1842 in Königsbach, Königsbach-Stein
5. Mayer, Herz (isr) * 16. September 1847 in Königsbach, Königsbach-Stein
6. Mayer, Gustel (isr) * 15. August 1849 in Königsbach, Königsbach-Stein

<284>

Mayer, Herz (oo MAIER, # MAIER Herz ben Liebmann, jung 1850)^{[2] [4] [5]} (isr) * 12. April 1815 in Neidenstein + 4. April 1869 in Neidenstein

Vater: Mayer, Liebmann Elieser Herz (oo 1810 HERZ Liebmann, + MAIER, # Elieser ben Naftali) * 19. Oktober 1776 -

Mutter: Haller, Rosa (# Rösle bat Josef, Rosina) * 5. Oktober 1783 <275>

Beruf: (Schutz)Bürger, Handelsmann Notiz: nach 1840 Herz Maier

oo 29. Mai 1844 Waibstadt^[3]

Dührenheimer, Schanet (# Jeanette Schönle)^{[2] [4] [5]} (isr) * 21. Oktober 1823 in Neidenstein + 5. Mai 1888 in Neidenstein

Vater: Dührenheimer, Abraham Zadok (# Abraham ben Zadok Arje) * 12. November 1789 - Mutter: Griesheimer, Bela Babette * 15. November 1794 <63>

Kind(er):

1. Mayer, Joseph (*ooMAIER)^[2] (isr) * 22. Januar 1846 in Neidenstein 100 Eisig, Emma <295>
2. Mayer, Zacharias (* MAIER, Zadikt, Zadok, Zodik)^[2] (isr) * 15. Mai 1848 in Neidenstein 100 Bär, Babette <296>
3. Mayer, Sophie (*+ MAIER)^{[2] [4]} (isr) * 8. Oktober 1850 in Neidenstein + 14. September 1851 in Neidenstein
4. Mayer, Fanny (*+ MAIER)^{[2] [4]} (isr) * 22. Januar 1852 in Neidenstein + 24. Januar 1853 in Neidenstein
5. Mayer, Liebmann (*+ MAIER)^{[2] [4]} (isr) * 17. September 1853 in Neidenstein + 5. Mai 1854 in Neidenstein
6. Mayer, Caecilie (* MAIER, Zipora)^[2] (isr) * 26. April 1855 in Neidenstein 100 Hirsch, Siegfried <152>

<285>

Mayer, Maier Joseph (*MAIER, jung 1850)^[2] (isr) * 25. März 1816 in Neidenstein
Vater: Mayer, Joseph (oo MAIER # MAYER Josef ben Meir) * errechnet 11. März 1792 - Mutter: Eisenmann, Besla (# Babette Bessle) * errechnet 1785 <279>
weitere Familie/n: <286> Beruf: (Schutz)Bürger, Handelsmann Auswanderung: 1867 USA
 oo 10. November 1840 Neidenstein^[3]

Wiener, Lisette (Lisette Liebet bat Wolf)^{[4] [5]} (isr) * 13. Februar 1816 in Heinsheim, Bad Rappenau + 1. November 1845 in Neidenstein

Vater: Wiener, Wolf * 16. September 1781 + 7. Mai 1838 in Heinsheim, Bad Rappenau - Mutter: Mayer, Reichel * 24. März 1790 in Heinsheim, Bad Rappenau + 9. Mai 1851 in Heinsheim, Bad Rappenau

Kind(er):

1. Mayer, Karolina (* MAIER, # Auguste, Gustel)^{[2] [4] [5]} (isr) * 13. Oktober 1841 in Neidenstein 100 Mayer, Kaufmann (Kaf, * MAIER, # MAYER Kaufmann Jekutiell ben Meir) <293>
2. Mayer, Emma (* MAIER)^[2] (isr) * 12. Oktober 1843 in Neidenstein Auswanderung: vor 1870 USA
3. Mayer, Heinriette (* MAIER)^[2] (isr) * 21. Dezember 1844 in Neidenstein Auswanderung: vor 1870 USA

<286>

Mayer, Maier Joseph (*MAIER, jung 1850) weitere Familie/n: <285>
 oo 25. August 1847 Bad Rappenau^[3]

Sternfels, Bräuel Brunette (Bertha) (isr) * errechnet 1824 in Stein am Kocher

Vater: Sternfels, Maier Bärle * etwa 1782 in Stein am Kocher - Mutter: Gutkind, Madel

Auswanderung: 1867 USA

Kind(er):

1. Mayer, David (* MAIER)^[2] (isr) * 23. Juli 1848 in Neidenstein Auswanderung: 1867 USA
2. Mayer, Malchen (* MAIER)^{[2] [4]} (isr) * 26. April 1850 in Neidenstein + 17. Mai 1850 in Neidenstein
3. Mayer, Malchen (* MAIER)^{[2] [4]} (isr) * 3. August 1851 in Neidenstein + 4. November 1855 in Neidenstein
4. Mayer, Aaron (* MAIER, Erwin)^[2] (isr) * 18. Februar 1853 in Neidenstein Auswanderung: 1867 USA
5. Mayer, Anonyma (Mädchen, *+ MAIER)^{[2] [4]} (isr) * 13. August 1854 in Neidenstein + 13. August 1854 in Neidenstein (totgeboren)
6. Mayer, Babette (* MAIER)^[2] (isr) * 21. Dezember 1855 in Neidenstein Auswanderung: 1867 USA
7. Mayer, Bernhard (* MAIER)^[2] (isr) * 10. Dezember 1856 in Neidenstein Auswanderung: 1867 USA
8. Mayer, Lisette (* MAIER)^{[2] [4]} (isr) * 24. April 1858 in Neidenstein + 2. Mai 1858 in Neidenstein
9. Mayer, Sophie (* MAIER)^{[2] [4]} (isr) * 3. Juli 1860 in Neidenstein + 13. Juli 1860 in Neidenstein
10. Mayer, Tobias (* MAIER)^[2] (isr) * 19. Juli 1861 in Neidenstein Auswanderung: 1867 USA
11. Mayer, Bertha^{[2] [4]} (isr) * 7. Juli 1863 in Neidenstein + 13. Juli 1863 in Neidenstein

<287>

Mayer, Abraham From (* oo MAIER # MAYER Abraham ben Alexander)^{[2] [4] [5]} (isr) * 21. Februar 1823 in Neidenstein + 1. März 1914 in Neidenstein

Vater: Mayer, Alexander Sander Herz (+ MAIER, # MAYER Alexander Sender ben Naftali Herz) * 4. November 1786 - Mutter: Strauß, Gütel (# Jitle, + Jette, oo Jedle, Jentel, STRAUSS) * 27. Januar 1790 <276>

Beruf: (Schutz)Bürger, Handelsmann Notiz: nach 1840 Abraham Maier

oo 20. April 1852 Sinsheim^[3]

Strauß, Sara Sophie (# Sofie)^{[4] [5]} (isr) * 19. August 1825 in Grombach, Bad Rappenau + 12. März 1894 in Neidenstein

Vater: Strauß, Lämmle * 23. April 1789 in Grombach, Bad Rappenau Beruf: Handelsmann - Mutter: Hochstetter, Elsbeth * 10. Mai 1798 in Michelfeld, Angelbachtal

Kind(er):

1. Mayer, Luise (* MAIER)^{[2] [4]} (isr) * 6. Februar 1853 in Neidenstein + 20. Februar 1853 in Neidenstein
2. Mayer, Lea (* MAIER)^{[2] [4] [5]} (isr) * 5. Mai 1854 in Neidenstein + 4. September 1854 in Neidenstein
3. Mayer, Lehmann (* MAIER, zwangsweise Name nach 1939 Israel)^[2] (isr) * 20. Oktober 1855 in Neidenstein 100 Strauß, Lina Lea <298>
4. Mayer, Bertha (* MAIER)^{[2] [5]} (isr) * 7. April 1857 in Neidenstein 100 Friedberger, Wolff (# Wolf, Benjamin) <116>
5. Mayer, Lilie (* MAIER)^{[2] [4] [5]} (isr) * 17. Juli 1858 in Neidenstein + 24. September 1858 in Neidenstein
6. Mayer, Elise (* MAIER, # Elise Edel bat Abraham)^{[2] [5]} (isr) * 29. November 1859 in Neidenstein + 13. November 1925 in Neidenstein

7. Mayer, Hannchen (* MAIER)^{[2] [4] [5]} (isr) * 26. Januar 1861 in Neidenstein 1oo Friedberger, Isaak laLevi (# haLevi Isaak ben Elieser Zwi) <119>

<288>

Mayer, Moses (MAIER)^[2] (isr) * 13. November 1824 in Neidenstein + 12. Januar 1905 in New York City, Kings (Brooklyn), New York, USA

Vater: Mayer, Simon Herz (oo 1817 HERZ Simon, + MAIER, # MAYER Simon ben Naftali Herz) * 7. August 1774 - Mutter: Weikersheimer, Gütel (oo+ MOSES Gütel, # bat Moses STRAUß) * errechnet 1786 <273>

Beruf: Schutzbürger, Handelsmann Auswanderung: 15. November 1853 USA

oo 4. November 1851 Neidenstein^[3]

Mayer, Ester (Esther, Ernestine)^[2] (isr) * 13. Februar 1828 in Neidenstein + März 1907 in New York City, Kings (Brooklyn), New York, USA

Vater: Mayer, Marx (+ MAIER, # MAYER Marx Mordechai ben Issak) * errechnet 1800 - Mutter: Levi, Jette Henriette (* Ithel # Jette bat Jonathan haLevi) * 16. August 1789 <280>

Auswanderung: 15. November 1853 USA

Kind(er):

1. Mayer, Karoline^{[2] [4]} (isr) * 24. April 1852 in Neidenstein + 30. Januar 1853 in Neidenstein
2. Mayer, Simon^[2] (isr) * 2. Juni 1853 in Neidenstein + zwischen 1855 und 1860 in New York City
3. Mayer, Betsey (isr) * errechnet 1855
4. Mayer, Paulina * 1. April 1856 in New York, USA + 13. Mai 1945 in Queens, New York, USA Notiz: oo Charles S LEVY
5. Mayer, George (isr) * errechnet 1857
6. Mayer, Herman (Harry Herman) (isr) * 2. Februar 1859 in New York City + 31. Januar 1939 in New York (Manhattan), New York, USA
7. Mayer, Sophia (isr) * 28. Juli 1861 in New York, USA + 7. Mai 1944 in New York (Manhattan), New York, USA Notiz: oo Solomon MAYER
8. Mayer, Marks (Max) (isr) * Juli 1864 in New York, USA + 11. Oktober 1925 in New York (Manhattan), New York, USA Notiz: oo Leah MANDLEMAN
9. Mayer, Lillie (isr) * 27. Dezember 1865 in New York, USA + 1932 Notiz: oo Louis B ROSENBERG

<289>

Mayer, Jonathan (MAIER, Jondov, Jontef, # Jonathan Jontov)^{[2] [4] [5]} (isr) * 27. Februar 1827 in Neidenstein + 14. Dezember 1908 in Neidenstein

Vater: Mayer, Marx (+ MAIER, # MAYER Marx Mordechai ben Issak) * errechnet 1800 - Mutter: Levi, Jette Henriette (* Ithel # Jette bat Jonathan haLevi) * 16. August 1789 <280>

weitere Familie/n: <290> Beruf: (Schutz)Bürger, Handelsmann, Metzgermeister, Eisenhandlung Wohnort: Haus 111 1876 Neidenstein, Haus 38 (Eschelbronner Str. 4) 1900 Neidenstein

oo 13. November 1855 Neidenstein^[3]

Mayer, Ester (* MAIER, # MAIER Ernstine Esther bat Jonas MAYER, Ernstina)^{[2] [4] [5]} (isr) * 9. Januar 1833 in Neidenstein + 2. Mai 1874 in Neidenstein

Vater: Mayer, Jonas (+ MAIER, # MAYER Jonas ben Isaak) * 24. Juli 1803 - Mutter: Levi, Karoline (* Kahla # Karolina Golla) * 10. August 1795 <282>

Kind(er):

1. Mayer, Anonyma (totes Mädchen *+ MAIER)^{[2] [4]} (isr) * 26. Dezember 1855 in Neidenstein + 26. Dezember 1855 in Neidenstein (totgeboren)
2. Mayer, Anonymus (Knabe *+ MAIER)^{[2] [4]} (isr) * 17. Juli 1857 in Neidenstein + 22. Juli 1857 in Neidenstein
3. Mayer, Isaak Hirsch (* MAIER, # MAYER Isaak Hirsch Zwi ben Jontov)^{[2] [4] [5]} (isr) * 8. Januar 1859 in Neidenstein 1oo Ettlinger, Friederike (Riwka) <299>
4. Mayer, Sophie (* MAIER)^[2] (isr) * 15. Mai 1861 in Neidenstein 1oo Israel, Götz <162>
5. Mayer, Pauline^{[2] [4]} (isr) * 29. Juli 1863 in Neidenstein + 29. April 1864 in Neidenstein
6. Mayer, Max^{[2] [4]} (isr) * 18. Mai 1865 in Neidenstein + 9. August 1865 in Neidenstein
7. Mayer, Friedmann (Fred)^[2] (isr) * 9. Juli 1866 in Neidenstein 1oo Adler, Bertha <302>
8. Mayer, Aaron (* MAIER)^{[2] [4]} (isr) * 23. Juni 1868 in Neidenstein + 31. August 1868 in Neidenstein
9. Mayer, Betti (*+MAIER)^{[2] [4] [5]} (isr) * 10. August 1869 in Neidenstein + 15. September 1871 in Neidenstein
10. Mayer, Adolf (* MAIER, # MAYER Adolf Benjamin ben Ester)^{[2] [5]} (isr) * 4. April 1871 in Neidenstein + 4. Juni 1930 in Niederhochstadt, Pfalz Beruf: Lehrer
11. Mayer, Ludwig (*MAIER, zwangsweise Name nach 1939 Israel)^[2] (isr) * 10. April 1874 in Neidenstein 1oo Israel, Bertha (zwangsweise Name nach 1939 Sara) <304>

<290>

Mayer, Jonathan (MAIER, Jondov, Jontef, # Jonathan Jontov) weitere Familie/n: <289>

oo 2. Juli 1875 Neidenstein^[3]

Kaufmann, Fanny (nach 1880 Clara, #Klara, 1882 Babetta 1883 Babette Clara)^{[2] [4] [5]} (isr) * 15. August 1850 in Neidenstein + 28. November 1934 in Neidenstein

Vater: Kaufmann, Wolf * 19. Januar 1812 - Mutter: Straßburger, Barbara (# Breinle, Babette, + SCHMITT) * errechnet 1806 <215>

Beruf: Dienstmagd

Kind(er):

1. Mayer, Julius^[2] (isr) * 15. April 1876 in Neidenstein 1oo Hart, Jennie <306>
2. Mayer, Gustav (zwangsweise Name nach 1939 Israel)^[2] (isr) * 30. April 1877 in Neidenstein 1oo Sommer, Jettchen <307>
3. Mayer, Ida (zwangsweise Name nach 1939 Sara)^[2] (isr) * 12. Februar 1879 in Neidenstein 1oo Mayer, Joseph II (* MAIER, genannt Zadok) <303>
4. Mayer, Bernhard^[2] (isr) * 30. April 1880 in Neidenstein 1oo Goldschmidt, Karoline (Lena) <311>
5. Mayer, Moritz^[2] ^[4] (isr) * 3. März 1882 + 1. April 1882 in Neidenstein Notiz: Mutter Babetta
6. Mayer, Alfred (zwangsweise Name nach 1939 Israel)^[2] (isr) * 29. Oktober 1883 in Neidenstein 1oo Strauß, Selma <314>
7. Mayer, Saly (zwangsweise Name nach 1939 Israel)^[2] (isr) * 20. Oktober 1886 in Neidenstein 1oo Strauß, Thekla <316>
8. Mayer, Bety (zwangsweise Name nach 1939 Sara)^[2] (isr) * 1. November 1888 in Neidenstein 1oo Sommer, Salomon <408>

<291>

Mayer, Isaac (* MAIER)^[2] (isr) * 26. Oktober 1833 in Neidenstein + 19. Februar 1909 in New York City, New York (Manhattan), New York, USA

Vater: Mayer, Marx (+ MAIER, # MAYER Marx Mordechai ben Issak) * errechnet 1800 - Mutter: Levi, Jette Henriette (* Ithel # Jette bat Jonathan haLevi) * 16. August 1789 <280>

Auswanderung: 15. November 1853 USA Beruf: Metzger 1896 New York City, New York, USA
oo 1856 USA

Mayer, Gütel (Caroline)^[2] (isr) * 8. Oktober 1828 in Neidenstein + zwischen 1910 und 1920 in New York City, New York, USA

Vater: Mayer, Simon Herz (oo 1817 HERZ Simon, + MAIER, # MAYER Simon ben Naftali Herz) * 7. August 1774 - Mutter: Weikersheimer, Gütel (oo+ MOSES Gütel, # bat Moses STRAUß) * errechnet 1786 <273>

Auswanderung: 15. November 1853 USA

Kind(er):

1. Mayer, Pauline (isr) * März 1857 in New York, USA
2. Mayer, Samuel (Simon) (isr) * April 1859 in New York, USA
3. Mayer, Ernestine (isr) * Dezember 1860 in New York, USA
4. Mayer, George (isr) * errechnet 1861
5. Mayer, Sophia (isr) * Januar 1863 in New York, USA Notiz: oo 07.08.1881 Manhattan Isaac KAUFMANN
6. Mayer, Max (isr) * errechnet 1864 in New York, USA + November 1880 in New York City
7. Mayer, Frances (isr) * Dezember 1865 in New York, USA
8. Mayer, Louis (isr) * Juli 1870 in New York, USA Notiz: oo 12.04.1891 Manhattan Caroline HACKER
9. Mayer, Joseph (isr) * Dezember 1875 in New York, USA

<292>

Mayer, Isaac I (* MAIER)^[2] ^[4] ^[5] (isr) * 19. September 1834 in Neidenstein + 3. März 1912 in Neidenstein

Vater: Mayer, Jonas (+ MAIER, # MAYER Jonas ben Isaak) * 24. Juli 1803 - Mutter: Levi, Karoline (* Kahla # Karolina Golla) * 10. August 1795 <282>

Beruf: (Schutz)Bürger, Handelsmann, Metzgermeister, Metzgerei Wohnort: Haus 48 1876 Neidenstein, Haus 56 (Bergstr. 32) 1900 Neidenstein

oo 9. November 1858 Neidenstein^[3]

Schlesinger, Jette (# Jette Jendle)^[4] ^[5] (isr) * 12. Januar 1836 in Bonfeld, Bad Rappenau + 12. Januar 1904 in Neidenstein

Vater: Schlesinger, Ruben * 4. September 1791 in Bonfeld, Bad Rappenau + 12. Januar 1850 in Bonfeld, Bad Rappenau -

Mutter: Adler, Marie * 27. September 1802 in Bonfeld, Bad Rappenau + 15. Februar 1876 in Bonfeld, Bad Rappenau

Kind(er):

1. Mayer, Ruben Rudolf (* MAIER, # MAYER Rudolf Ruben ben Isaak)^[2] ^[4] ^[5] (isr) * 2. September 1859 in Neidenstein 1oo Stern, Hannchen <300>
2. Mayer, Gedalja (* MAIER, + Gustav)^[2] ^[4] ^[5] (isr) * 19. September 1860 in Neidenstein + 14. September 1884 in Neidenstein Beruf: Kaufmann
3. Mayer, Bertha (* MAIER)^[2] (isr) * 17. Januar 1862 in Neidenstein 1oo Kälbermann, Max <201>
4. Mayer, Lina (* MAIER)^[2] (isr) * 9. November 1863 in Neidenstein
5. Mayer, Sophia (* MAIER)^[2] (isr) * 1. Dezember 1864 in Neidenstein 1oo Kramer, Bernhard <243>
6. Mayer, Anonyma^[2] ^[4] (isr) * 9. Juli 1866 in Neidenstein + 9. Juli 1866 in Neidenstein (totgeboren)

<293>

Mayer, Kaufmann (KafI, * MAIER, # MAYER Kaufmann Jekutiel ben Meir)^[2] ^[4] ^[5] (isr) * 7. Oktober 1839 in Neidenstein + 16. Februar 1914 in Neidenstein

Vater: Mayer, Isaac Maier (oo MAIER # MAYER Mayer Meir ben) * 1790 - Mutter: Grünebaum, Babette (# Babet Bessle, oo GRÜNBAUM) * 2. Januar 1803 <278>

Beruf: Bürger, Handelsmann, Metzgermeister, Metzgerei Wohnort: Haus 55 (Schloßstr. 6) 1900 Neidenstein

oo 27. Juni 1865 Neidenstein^[3]

Mayer, Karolina (* MAIER, # Auguste, Gustel)^[2] ^[4] ^[5] (isr) * 13. Oktober 1841 in Neidenstein + 27. Februar 1914 in Neidenstein

Vater: Mayer, Maier Joseph (*MAIER, jung 1850) * 25. März 1816 - Mutter: Wiener, Lisette (Lisette Liebet bat Wolf) * 13. Februar 1816 <285>

Kind(er):

1. Mayer, Elisabetha^[2] (isr) * 2. März 1864 in Neidenstein 1oo Keller, David <240>
2. Mayer, Isaak^{[2] [4]} (isr) * 30. November 1865 in Neidenstein + 6. Dezember 1865 in Neidenstein
3. Mayer, Pauline (# Pauline Breinle)^{[2] [4] [5]} (isr) * 29. Juli 1867 in Neidenstein + 16. Mai 1888 in Neidenstein Beruf: Näherin
4. Mayer, Regina (ooRosa)^[2] (isr) * 7. August 1870 in Neidenstein 1oo Stern, Sigmund <413>
5. Mayer, Wolf (*+ MAIER)^{[2] [4]} (isr) * 4. November 1872 in Neidenstein + 5. November 1872 in Neidenstein
6. Mayer, Isak (*+MAIER)^{[2] [4]} (isr) * 20. Oktober 1873 in Neidenstein + 14. Januar 1874 in Neidenstein
7. Mayer, Joseph III (* MAIER, # MAYER Josef III ben Jekutiel)^{[2] [4] [5]} (isr) * 13. September 1874 in Neidenstein 1oo Eppstein, Regina <305>
8. Mayer, Bety^{[2] [4]} (isr) * 11. Oktober 1877 in Neidenstein + 8. November 1878 in Neidenstein
9. Mayer, Thekla (zwangsweise Name nach 1939 Sara)^[2] (isr) * 8. März 1880 in Neidenstein 1oo Kaufmann, Lui (Liebmann, Ludwig, Louis, zwangsweise Name nach 1939 Israel) <235>

<294>

Mayer, Isaak II (* MAIER, # Isack, jung 1871-1884)^{[2] [4] [5]} (isr) * 8. April 1842 in Neidenstein + 16. Mai 1911 in Neidenstein

Vater: Mayer, Isaac Maier (oo MAIER # MAYER Mayer Meir ben) * 1790 - Mutter: Grünebaum, Babette (# Babet Bessle, oo GRÜNBAUM) * 2. Januar 1803 <278>

Beruf: Bürger, Handelsmann, Metzgermeister
oo 11. September 1867 Neidenstein^[3]

Haber, Adelheid (# Adelheid Edel)^{[4] [5]} (isr) * 29. September 1844 in Richen, Eppingen + 22. April 1899 in Neidenstein

Vater: Haber, Aaron Mayer * 11. Februar 1815 in Richen, Eppingen + 7. Oktober 1896 in Richen, Eppingen Beruf: Handelsmann - Mutter: Schlesinger, Johanna * etwa 1808 in Flehingen + 1. April 1863 in Richen, Eppingen

Kind(er):

1. Mayer, Hannchen (Johanna)^[2] (isr) * 24. August 1868 in Neidenstein 1oo Ottenheimer, Samuel <356>
2. Mayer, Joseph II (* MAIER, genannt Zadok)^{[2] [4] [5]} (isr) * 10. Januar 1870 in Neidenstein 1oo Mayer, Ida (zwangsweise Name nach 1939 Sara) <303>
3. Mayer, Emilie (* MAIER, zwangsweise Name nach 01.01.1939 Sara)^[2] (isr) * 8. August 1871 in Neidenstein 1oo Siegel, Adolf <391>
4. Mayer, Paulina (* MAIER)^{[2] [4]} (isr) * 1. Januar 1873 in Neidenstein + 1. September 1873 in Neidenstein
5. Mayer, Lina (*MAIER)^[2] (isr) * 27. März 1874 in Neidenstein
6. Mayer, Adolf (*MAIER)^{[2] [4] [5]} (isr) * 11. November 1875 in Neidenstein + 22. Oktober 1878 in Neidenstein
7. Mayer, Lui^{[2] [4]} (isr) * 9. Juni 1877 in Neidenstein + 24. August 1877 in Neidenstein
8. Mayer, Max^{[2] [4]} (isr) * 29. August 1878 in Neidenstein + 29. September 1878 in Neidenstein
9. Mayer, Theodor^{[2] [4]} (isr) * 15. März 1880 in Neidenstein + 25. September 1880 in Neidenstein
10. Mayer, Karl^[2] (isr) * 25. August 1881 in Neidenstein 1oo Reis, Fanny <312>
11. Mayer, Anonymus^[4] (isr) * 27. November 1882 in Neidenstein + 27. November 1882 in Neidenstein (totgeboren) Notiz: Kind männlichen Geschlechts
12. Mayer, Moritz (+ Moses)^{[2] [4]} (isr) * 10. Februar 1884 in Neidenstein + 7. Mai 1885 in Neidenstein
13. Mayer, Bertha^[2] (isr) * 21. August 1887 in Neidenstein 1oo Mannheimer, Alfons (zwangsweise Name nach 1939 Israel) <265>

<295>

Mayer, Joseph (*ooMAIER)^[2] (isr) * 22. Januar 1846 in Neidenstein + 20. Dezember 1912 in Bad Canstatt, Stuttgart

Vater: Mayer, Herz (oo MAIER, # MAIER Herz ben Liebmann, jung 1850) * 12. April 1815 - Mutter: Dührenheimer, Schanet (# Jeanette Schönle) * 21. Oktober 1823 <284>

Beruf: Bürger, Handelsmann Wohnort: Haus 125 1876 Neidenstein
oo 27. August 1874 Sinsheim^[3]

Eisig, Emma (isr) * 15. Januar 1854 in Kochendorf + 22. Juli 1922 in Bad Canstatt, Stuttgart

Vater: Eisig, Hermann * 13. Juni 1809 in Kochendorf + 2. Mai 1887 in Heilbronn Beruf: Kaufmann Heilbronn - Mutter: Wertheimer, Henriette * 13. Oktober 1817 in Östringen + 29. Mai 1883 in Heilbronn

Kind(er):

1. Mayer, Rosa (*+MAIER)^{[2] [4]} (isr) * 25. Mai 1875 in Neidenstein + 5. Juni 1875 in Neidenstein
2. Mayer, Emil (*MAIER)^{[2] [4]} (isr) * 9. März 1876 in Neidenstein + 23. Juli 1876 in Neidenstein Wohnort: 1876 Neidenstein
3. Mayer, Herrmann^[2] (isr) * 15. April 1878 in Neidenstein 1oo Hirsch, Rosa <310>
4. Mayer, Julie^[2] (isr) * 14. Februar 1880 in Neidenstein
5. Mayer, Bety^{[2] [4]} (isr) * 2. Januar 1883 in Neidenstein + 29. Januar 1883 in Neidenstein
6. Mayer, Alfred^[2] (isr) * 1. August 1885 in Neidenstein + 12. November 1911 in Saargmünd

<296>

Mayer, Zacharias (* MAIER, Zadikt, Zadok, Zodik)^[2] (isr) * 15. Mai 1848 in Neidenstein + 5. August 1926 in

Schwetzingen

Vater: Mayer, Herz (oo MAIER, # MAIER Herz ben Liebmann, jung 1850) * 12. April 1815 - Mutter: Dührenheimer, Schanet (# Jeanette Schönle) * 21. Oktober 1823 <284>

Beruf: Bürger, Handelsmann Wohnort: 1897 Schwetzingen

oo 1. Dezember 1875 Sinsheim^[3]

Bär, Babette (isr) * 29. Juli 1853 in Neckarbischofsheim + 23. November 1933 in Mannheim

Vater: Bär, Moses Aron (* Aaron Mayer) * 13. Februar 1817 in Neckarbischofsheim + 7. März 1891 in Neckarbischofsheim - Mutter: Würzweiler, Henriette * 18. August 1822 in Hoffenheim, Sinsheim + 15. März 1878 in Neckarbischofsheim

Kind(er):

1. Mayer, Herrmann (zwangsweise Name nach 1939 Israel)^[2] (isr) * 1. Januar 1877 in Neidenstein + 13. März 1970 in Mannheim Wohnort: zwischen 1934 und 1939 Mannheim Auswanderung: 8. Februar 1939 Brüssel, Belgien
2. Mayer, Max^[2] (isr) * 11. November 1877 in Neidenstein 1oo Istel, Margaretha Christiana <309>
3. Mayer, Albert^[2] (isr) * 15. Juni 1879 in Neidenstein + 7. Dezember 1930 in Mannheim (jüdisches Krankenhaus)
4. Mayer, Ludwig (zwangsweise Name nach 1939 Israel)^[2] (isr) * 24. Dezember 1880 in Neidenstein + 27. August 1943 in Shanghai Beruf: Rechtsanwalt Berlin Auswanderung: 1939 Shanghai

<297>

Mayer, Max (isr) * 10. Januar 1851 in Neustadt an der Weinstraße + 30. Juli 1939 in Mannheim

Beruf: Kaufmann

oo etwa 1876

Runkel, Klara^[2] (isr) * 17. Januar 1854 in Neidenstein + 17. Dezember 1914 in Mannheim

Vater: Runkel, Leopold L**öb** Feist (# RUNKEL L**öb**) * 15. Oktober 1824 - Mutter: Bachert, Susanna (Süßel, +Sophia) * 26. August 1826 <381>

Kind(er):

1. Mayer, Hugo (isr) * 4. Juni 1877 in Neustadt an der Weinstraße + 10. Juli 1909 in Mannheim

<298>

Mayer, Lehmann (* MAIER, zwangsweise Name nach 1939 Israel)^[2] (isr) * 20. Oktober 1855 in Neidenstein + 2. April 1941 in Gurs (Schoa)

Vater: Mayer, Abraham From (* oo MAIER # MAYER Abraham ben Alexander) * 21. Februar 1823 - Mutter: Strauß, Sara Sophie (# Sofie) * 19. August 1825 <287>

Beruf: Bürger, Handelsmann, Viehhändler Wohnort: Haus 4 (Bahnhofstr. 59) 1900 Neidenstein, 1931 Neidenstein, 1939 Neidenstein, 22. Oktober 1940 Deportation Gurs
oo etwa 1884

Strauß, Lina Lea^[5] (isr) * etwa 1855 + 20. Dezember 1925 in Neidenstein

Vater: Strauß, Menachem

Kind(er):

1. Mayer, Alexander (Alex, zwangsweise Name nach 1939 Israel)^[2] (isr) * 27. September 1885 in Neidenstein 1oo Palm, Jenny <315>
2. Mayer, Ludwig^{[2] [4]} (isr) * 5. November 1886 in Neidenstein + 30. Januar 1915 in Mametz, Frankreich (gefallen) Beruf: Kaufmann, Landwehrmann

<299>

Mayer, Isaak Hirsch (* MAIER, # MAYER Isaak Hirsch Zwi ben Jomtow)^{[2] [4] [5]} (isr) * 8. Januar 1859 in Neidenstein + 4. Oktober 1933 in Neidenstein

Vater: Mayer, Jonathan (MAIER, Jondov, Jontef, # Jonathan Jontov) * 27. Februar 1827 - Mutter: Mayer, Ester (* MAIER, # MAIER Ernestine Esther bat Jonas MAYER, Ernestina) * 9. Januar 1833 <289>

Beruf: Bürger, Handelsmann, Kaufmann, Holz- und Stoffhändler, Manufaktur, Kramladen Wohnort: Haus 37 (Eschelbronner Str. 2) 1900 Neidenstein, 1931 Neidenstein
oo 2. März 1887 Eppingen

Ettlinger, Friederike (Riwka)^{[4] [5]} (isr) * 24. März 1864 in Eppingen + 1. September 1929 in Neidenstein

Vater: Ettlinger, Abraham * 16. August 1815 in Eppingen + 9. Mai 1886 in Eppingen - Mutter: Stern, Crescentia Karolina * 22. Juli 1833 in Siegelsbach + 28. November 1904 in Neidenstein

Kind(er):

1. Mayer, Abraham^{[4] [5]} (isr) * 10. Dezember 1887 in Eppingen + 26. September 1895 in Neidenstein
2. Mayer, Friedrich (isr) * 14. November 1888 in Eppingen + 25. Februar 1889 in Eppingen
3. Mayer, Elsa (isr) * 15. November 1889 in Eppingen 1oo Katzauer, Maier (Maier Ben Binyamin) <204>
4. Mayer, Hedwig^[2] (isr) * 21. Juli 1895 in Neidenstein 1oo Tornheim, Berich <428>
5. Mayer, Jenny^{[2] [4] [5]} (isr) * 17. Februar 1901 in Neidenstein + 22. Juni 1902 in Neidenstein

<300>

Mayer, Ruben Rudolf (* MAIER, # MAYER Rudolf Ruben ben Isaak)^{[2] [4] [5]} (isr) * 2. September 1859 in Neidenstein + 19. Mai 1912 in Neidenstein

Vater: Mayer, Isaac I (* MAIER) * 19. September 1834 - Mutter: Schlesinger, Jette (# Jette Jendle) * 12. Januar 1836 <292>

Beruf: Bürger, Kaufmann, Manufakturwaren Wohnort: Haus 65 (Kirchgraben) 1900 Neidenstein

Stern, Hannchen (isr)

Kind(er):

1. Mayer, Kurt^[2] (isr) * 25. April 1896 in Neidenstein + 4. Mai 1917 (gefallen) Wohnort: Mannheim

<301>

Mayer, Albert Aaron (MEIER Aron, genannt Albert) (isr) * 1865 + 27. April 1929 in Hoffenheim, Sinsheim

Vater: Mayer, Abraham

Heumann, Clara (Kaufmann)^[2] (isr) * 27. Dezember 1862 in Hoffenheim, Sinsheim + 19. April 1926 in Hoffenheim, Sinsheim

Vater: Heumann, Menke * 25. April 1839 - Mutter: Kaufmann, Jette * 24. April 1841 <141>

Notiz: oo Albert Mayer 1865-1927

Kind(er):

1. Mayer, Karl (zwangsweise Name nach 1939 Israel) (isr) * 29. September 1894 in Frankfurt a. M. 1oo Wertheimer, Mathilde (zwangsweise Name nach 1939 Sara) <317>

<302>

Mayer, Friedmann (Fred)^[2] (isr) * 9. Juli 1866 in Neidenstein + 9. März 1935 in New York City, Bronx, New York, USA

Vater: Mayer, Jonathan (MAIER, Jondov, Jontef, # Jonathan Jontov) * 27. Februar 1827 - Mutter: Mayer, Ester (* MAIER, # MAIER Ernstine Esther bat Jonas MAYER, Ernstina) * 9. Januar 1833 <289>

Notiz: keine Kinder bekannt

oo 23. August 1891 New York, USA

Adler, Bertha (isr) * 17. November 1864 in Deutschland + 24. Juli 1948 in New York City, Bronx, New York, USA

Vater: Adler, Alexander - Mutter: , Johanna

<303>

Mayer, Joseph II (* MAIER, genannt Zadok)^[2] [4] [5] (isr) * 10. Januar 1870 in Neidenstein + 2. März 1928 in Neidenstein

Vater: Mayer, Isaak II (* MAIER, # Isack, jung 1871-1884) * 8. April 1842 - Mutter: Haber, Adelheid (# Adelheid Edel) * 29. September 1844 <294>

Beruf: Bürger, Metzgermeister, Viehhändler Wohnort: Eschelbronner Str. 10 1900 Neidenstein

oo 7. Mai 1902 Neidenstein^[3]

Mayer, Ida (zwangsweise Name nach 1939 Sara)^[2] (isr) * 12. Februar 1879 in Neidenstein + 10. Mai 1971 in New York City, New York, USA

Vater: Mayer, Jonathan (MAIER, Jondov, Jontef, # Jonathan Jontov) * 27. Februar 1827 - Mutter: Kaufmann, Fanny (nach 1880 Clara, #Klara, 1882 Babetta 1883 Babette Clara) * 15. August 1850 <290>

Beruf: Kolonialwarengeschäft Wohnort: 1931 Neidenstein, 1938 Neidenstein, 31. August 1938 Bruchsal Auswanderung: 22. Februar 1940 USA

Kind(er):

1. Mayer, Adelheid Ada^[2] [4] (isr) * 2. Dezember 1902 in Neidenstein + 18. Juli 1903 in Neidenstein

2. Mayer, Paula^[2] [4] (isr) * 24. April 1904 in Neidenstein + 6. September 1904 in Neidenstein

3. Mayer, Bety (Betty, zwangsweise Name nach 1939 Sara)^[2] (isr) * 11. Juli 1905 in Neidenstein 1oo Ullmann, Siegfried (zwangsweise Name nach 1939 Israel) <430>

4. Mayer, Flora^[2] [4] (isr) * 14. Dezember 1915 in Neidenstein + 11. Mai 1916 in Neidenstein

<304>

Mayer, Ludwig (*MAIER, zwangsweise Name nach 1939 Israel)^[2] (isr) * 10. April 1874 in Neidenstein + 23. August 1943 in Alboussière, Frankreich (Schoa, Krankenhaus)

Vater: Mayer, Jonathan (MAIER, Jondov, Jontef, # Jonathan Jontov) * 27. Februar 1827 - Mutter: Mayer, Ester (* MAIER, # MAIER Ernstine Esther bat Jonas MAYER, Ernstina) * 9. Januar 1833 <289>

Beruf: Bürger, Handelsmann, Kaufmann, Eisen- und Kohlenhandlung Wohnort: 1931 Neidenstein, 1938 Neidenstein, 1939 Neidenstein, 22. Oktober 1940 Deportation Gurs

oo 29. Juli 1901 Strümpfelbrunn

Israel, Bertha (zwangsweise Name nach 1939 Sara) (isr) * 9. November 1874 in Strümpfelbrunn + nach 7. März 1944 in KZ Auschwitz (Schoa)

Wohnort: 1939 Neidenstein, 22. Oktober 1940 Deportation Gurs

Kind(er):

1. Mayer, Erna (Irma)^[2] (isr) * 14. Juni 1902 in Neidenstein 1oo Strauß, Emil <426>

2. Mayer, Max (MAIJER)^[2] (isr) * 27. November 1907 in Neidenstein 1oo Marcus, Gisela Gittel <320>

<305>

Mayer, Joseph III (* MAIER, # MAYER Josef III ben Jekutiel)^[2] [4] [5] (isr) * 13. September 1874 in Neidenstein + 21. August 1920 in Neidenstein

Vater: Mayer, Kaufmann (Kafl, * MAIER, # MAYER Kaufmann Jekutiel ben Meir) * 7. Oktober 1839 - Mutter: Mayer, Karolina (* MAIER, # Auguste, Gustel) * 13. Oktober 1841 <293>

Beruf: Bürger, Metzgermeister, Metzgerei Wohnort: Neidenstein

oo etwa 1903

Eppstein, Regina (isr) * errechnet 1875 in Mühlingen, Horb a.N. + 4. Juni 1940 in New York City, New York

(Manhattan), New York, USA

Wohnort: 1936 Darmstadt Auswanderung: 31. März 1939 USA

Kind(er):

1. Mayer, Max (zwangsweise Name nach 1939 Israel)^[2] (isr) * 5. März 1904 in Neidenstein 100 Götz, Sophie <318>
2. Mayer, Herta (*Herda, zwangsweise Name nach 1939 Sara)^[2] (isr) * 9. Juli 1907 in Neidenstein 100 Haas, Paul <134> 200 Frank, Rudolf Julius <104>

<306>

Mayer, Julius^[2] (isr) * 15. April 1876 in Neidenstein + 12. Oktober 1952 in Yonkers, Westchester, New York, USA

Vater: Mayer, Jonathan (MAIER, Jondov, Jontef, # Jonathan Jontov) * 27. Februar 1827 - Mutter: Kaufmann, Fanny (nach 1880 Clara, #Klara, 1882 Babetta 1883 Babette Clara) * 15. August 1850 <290>

Auswanderung: 7. September 1890 USA

oo 21. Januar 1906 New York City, New York (Manhattan), New York, USA

Hart, Jennie (isr) * 27. Dezember 1881 in Yonkers, Westchester, New York, USA + 24. April 1972 in Manhasset, Nassau, New York, USA

Vater: Hart, Mitchell * Dezember 1851 in New York City, Bronx, New York, USA + 22. Juni 1924 in New York City, Bronx, New York, USA - Mutter: Strauss, Bertha * Juli 1863 in New York City, Bronx, New York, USA + 1924 in New York City, Bronx, New York, USA

Kind(er):

1. Mayer, Jerome (isr) * 31. August 1916 in New York City + 15. Dezember 2010 in New York City

<307>

Mayer, Gustav (zwangsweise Name nach 1939 Israel)^[2] (isr) * 30. April 1877 in Neidenstein + 1956 in New York, USA

Vater: Mayer, Jonathan (MAIER, Jondov, Jontef, # Jonathan Jontov) * 27. Februar 1827 - Mutter: Kaufmann, Fanny (nach 1880 Clara, #Klara, 1882 Babetta 1883 Babette Clara) * 15. August 1850 <290>

Auswanderung: 5. November 1939 USA

oo 25. Mai 1906 Frankfurt a. M.

Sommer, Jettchen (isr) * 7. März 1882 in Heinebach + 1952

Vater: Sommer, Moses * 26. Juli 1850 in Heinebach + 20. April 1907 in Frankfurt a. M. - Mutter: Stern, Bertha * 29. September 1848 in Ziegenhain + 7. Februar 1913 in Frankfurt a. M.

Auswanderung: 5. November 1939 USA

Kind(er):

1. Mayer, Irma (isr) * 1. Oktober 1907 in Frankfurt a. M. + 7. November 1985 in Nassau, New York, USA Notiz: oo Gustav Salmon
2. Mayer, Manfred M (isr) * 15. Juni 1916 in Frankfurt a. M. + 18. September 1984 in Baltimore City, Maryland, USA Notiz: oo Elinor S INDENBAUM

<308>

Mayer, Siegfried (* MEYER) (isr) * 19. Juli 1877 in Reichenbach, Lautertal + 1. Juli 1954 in Paramus, Bergen, New Jersey, USA

Vater: Mayer, Benjamin Beruf: Kaufmann Reichenbach, Lautertal, Ellenwarenhändler - Mutter: Mann, Rosa

Beruf: Handelsmann, Metzger, Viehhändler Wohnort: Bergstr .30 1931 Neidenstein, 1938 Neidenstein Auswanderung: 15. Juni 1938 USA

oo 13. Mai 1903 Neidenstein^[3]

Kaufmann, Clara^[2] (isr) * 26. Dezember 1877 in Neidenstein + 25. September 1949 in Paramus, Bergen, New Jersey, USA

Vater: Kaufmann, Marx I (# KAUFMANN Marx Mordechai ben Benjamin, Mordsche) * 22. März 1838 - Mutter: Weißkopf, Sara * 21. Juli 1833 <220>

Wohnort: Neidenstein Auswanderung: 15. Juni 1938 USA

Kind(er):

1. Mayer, Selma^[2] (isr) * 30. August 1904 in Neidenstein 100 Regensburger, Nathan <363>
2. Mayer, Saly^[2] (isr) * 27. Januar 1906 in Neidenstein 100 Bernstein, Blanche <319>
3. Mayer, Bety (Betty)^[2] (isr) * 27. Dezember 1907 in Neidenstein 100 Rosenbaum, Max <371>
4. Mayer, Grete^[2] (isr) * 18. November 1919 in Neidenstein 100 Greenbaum, Manfred <127>

<309>

Mayer, Max^[2] (isr) * 11. November 1877 in Neidenstein Auswanderung: 1907 USA

Vater: Mayer, Zacharias (* MAIER, Zadikt, Zadok, Zodik) * 15. Mai 1848 - Mutter: Bär, Babette * 29. Juli 1853 <296>
oo 2. Januar 1908 Milwaukee, Wisconsin, USA o|o zwischen 1920 und 1930

Istel, Margaretha Christiana (rk) * 3. März 1885 in Mainz

Vater: Istel, Jacob Beruf: Fabrikarbeiter - Mutter: Flach, Katharina

weitere Familie/n: F4085

Kind(er):

1. Mayer, Max * 29. August 1907 in Mainz + 22. Juli 1968 in Wisconsin, USA Notiz: oo 06.10.1928 Milwaukee Loraine Marie MANHARDT 1908-1977
2. Mayer, Hildegard * errechnet 1909 in Wisconsin, USA + vor 1920
3. Mayer, Albert H * errechnet 1912 in Wisconsin, USA
4. Mayer, Elizabeth * 12. Juli 1915 in Wisconsin, USA + 20. März 1985 in Milwaukee, Milwaukee, Wisconsin, USA Notiz: oo 10.10.1936 Milwaukee Martin KROENINGER

<310>

Mayer, Herrmann^[2] (isr) * 15. April 1878 in Neidenstein + 11. August 1951 in New York City, Kings (Brooklyn), New York, USA

Vater: Mayer, Joseph (*ooMAIER) * 22. Januar 1846 - Mutter: Eisig, Emma * 15. Januar 1854 <295>

Auswanderung: etwa 1938 Palästina, 25. April 1940 USA

oo 17. Dezember 1908 Bad Canstatt, Stuttgart

Hirsch, Rosa (isr) * 17. Dezember 1884 in Bad Canstatt, Stuttgart + 11. November 1952 in USA

Vater: Hirsch, Siegfried * 15. Juni 1852 - Mutter: Mayer, Caecilie (* MAIER, Zipora) * 26. April 1855 <152>

Auswanderung: etwa 1938 Palästina, 25. April 1940 USA

Kind(er):

1. Mayer, Ruth Caecilie (isr) * 9. April 1910 in Stuttgart + 3. Januar 2010 in Lake Success, Nassau, New York, USA Notiz: oo Rudolf BACH

2. Mayer, Anna Margot (isr) * 2. Juni 1920 in Stuttgart + 26. März 2013 in New York, USA Notiz: oo 27.05.1944 Brooklyn Robert GINELL

<311>

Mayer, Bernhard^[2] (isr) * 30. April 1880 in Neidenstein + 4. Juni 1935 in Frankfurt a. M.

Vater: Mayer, Jonathan (MAIER, Jondov, Jontef, # Jonathan Jontov) * 27. Februar 1827 - Mutter: Kaufmann, Fanny (nach 1880 Clara, #Klara, 1882 Babetta 1883 Babette Clara) * 15. August 1850 <290>

Beruf: Bäcker Offenbach a.M. Auswanderung: 1926 USA

oo 1905 Langenselbold

Goldschmidt, Karoline (Lena) (isr) * 21. Januar 1884 in Langenselbold

Vater: Goldschmidt, Simon * 20. April 1858 in Langenselbold + 29. September 1911 in Offenbach a.M. Beruf:

Handelsmann - Mutter: Rosenthal, Franziska * errechnet 1856 in Bürgel, Offenbach a.M. + 16. Mai 1918 in Offenbach a.M.

weitere Familie/n: F3960

<312>

Mayer, Karl^[2] (isr) * 25. August 1881 in Neidenstein + 3. Dezember 1935 in Frankfurt a. M.

Vater: Mayer, Isaak II (* MAIER, # Isack, jung 1871-1884) * 8. April 1842 - Mutter: Haber, Adelheid (# Adelheid Edel) * 29. September 1844 <294>

Beruf: Kaufmann

oo 5. September 1913 Schwäbisch Hall

Reis, Fanny (isr) * 21. November 1889 in Niederstetten, Gerabronn + 1942 (Schoa)

Vater: Reis, Joseph Beruf: Weinhändler - Mutter: Reiß, Frieda

Kind(er):

1. Mayer, Hans Julius (isr) * 26. Juni 1914 in Frankfurt a. M. + 6. Dezember 1940 in Gurs

2. Mayer, Frieda (Friedel) (isr) * 21. August 1919 in Frankfurt a. M. Auswanderung: 1940 Palästina

<313>

Mayer, Bernhard (isr) * 20. Oktober 1881 in Weisenheim am Berg + 19. April 1961 in New York City, Bronx, New York, USA

Vater: Mayer, Michael Beruf: Kaufmann - Mutter: Eichhold, Johanna

Beruf: Kaufmann, Weinkommisionär Auswanderung: 30. August 1941 USA

oo 28. August 1912 Heidelberg

Friedberger, Irma^[2] (isr) * 12. November 1889 in Neidenstein + 5. Februar 1971 in New York City, Bronx, New York, USA

Vater: Friedberger, Isaak laLevi (# haLevi Isaak ben Elieser Zwi) * 25. Januar 1860 - Mutter: Mayer, Hannchen (* MAIER) * 26. Januar 1861 <119>

Auswanderung: 30. August 1941 USA

Kind(er):

1. Mayer, Anneliese * 19. Juni 1913 in Weisenheim am Berg + 24. Mai 1974

2. Mayer, Ilse Beate * 12. Februar 1918 in Weisenheim am Berg + 21. Dezember 2011 in Savannah, Georgia, USA Notiz: oo 27.12.1942 Max FRANK

<314>

Mayer, Alfred (zwangsweise Name nach 1939 Israel)^[2] (isr) * 29. Oktober 1883 in Neidenstein + 1. Februar 1955 in Tilburg, Niederlande

Vater: Mayer, Jonathan (MAIER, Jondov, Jontef, # Jonathan Jontov) * 27. Februar 1827 - Mutter: Kaufmann, Fanny (nach 1880 Clara, #Klara, 1882 Babetta 1883 Babette Clara) * 15. August 1850 <290>

oo 7. Juli 1911 Frankfurt a. M.

Strauß, Selma (isr) * 19. Februar 1886 in Willmars + 15. Juni 1964 in Tilburg, Niederlande

Kind(er):

1. Mayer, Julius (isr) * 1914 + 22. Oktober 1989 in Tilburg, Niederlande

2. Mayer, Hilde (isr) * Juni 1917 in Amsterdam + 29. Dezember 2008 in Tilburg, Niederlande

<315>

Mayer, Alexander (Alex, zwangsweise Name nach 1939 Israel)^[2] (isr) * 27. September 1885 in Neidenstein + nach 10. August 1942 in KZ Auschwitz (Schoa)

Vater: Mayer, Lehmann (* MAIER, zwangsweise Name nach 1939 Israel) * 20. Oktober 1855 - Mutter: Strauß, Lina Lea * etwa 1855 <298>

Beruf: Kaufmann Wohnort: 1931 Neidenstein, 1938 Neidenstein, 1939 Neidenstein, 22. Oktober 1940 Deportation Gurs
oo 8. März 1921 Heidelberg

Palm, Jenny (isr) * 6. Februar 1892 in Grötzingen + nach 10. August 1942 in KZ Auschwitz (Schoa)

Vater: Palm, Joseph * 23. Januar 1854 in Grötzingen + 4. April 1923 in Grötzingen Beruf: Metzger - Mutter: Schießlinger,
Helena * 27. April 1852 in Menzingen, Kraichtal + 20. Mai 1933 in Grötzingen

Wohnort: 1939 Neidenstein, 22. Oktober 1940 Deportation Gurs

<316>

Mayer, Saly (zwangsweise Name nach 1939 Israel)^[2] (isr) * 20. Oktober 1886 in Neidenstein + 8. Mai 1967 in
Tilburg, Niederlande

Vater: Mayer, Jonathan (MAIER, Jondov, Jontef, # Jonathan Jontov) * 27. Februar 1827 - Mutter: Kaufmann, Fanny (nach
1880 Clara, #Klara, 1882 Babetta 1883 Babette Clara) * 15. August 1850 <290>

Strauß, Thekla (isr) * 7. Dezember 1887 in Deutschland + 31. Dezember 1971 in Prescott, Leeds Greville, Ontario,
Kanada

Kind(er):

1. Mayer, Heinz Joachim (isr) * 17. Juli 1921 in Darmstadt + 15. März 1982 in Prescaott and Russell, Ontario, Kanada Notiz: oo 1948 Anita
Miriam ROOS 1925-2003

<317>

Mayer, Karl (zwangsweise Name nach 1939 Israel) (isr) * 29. September 1894 in Frankfurt a. M. + nach 14. August
1942 in KZ Auschwitz (Schoa)

Vater: Mayer, Albert Aaron (MEIER Aron, genannt Albert) * 1865 - Mutter: Heumann, Clara (Kaufmann) * 27. Dezember
1862 <301>

Beruf: Viehhändler Hoffenheim, Sinsheim, Metzger, Kantor

oo 3. November 1927 Neidenstein, Trauzeugen: Kaufmann Emmanuel Wertheimer 24 J Bruchsal, Viehhändler Benni
Heumann 50 J Hoffenheim^[3]

Wertheimer, Mathilde (zwangsweise Name nach 1939 Sara)^[2] (isr) * 18. Juni 1898 in Neidenstein + 31. August
1942 in KZ Auschwitz (Schoa)

Vater: Wertheimer, Maier * 6. Februar 1870 - Mutter: Kaufmann, Hanchen * 18. August 1872 <439>

<318>

Mayer, Max (zwangsweise Name nach 1939 Israel)^[2] (isr) * 5. März 1904 in Neidenstein + Mai 1972 in New
York, USA

Vater: Mayer, Joseph III (* MAIER, # MAYER Josef III ben Jekutiel) * 13. September 1874 - Mutter: Eppstein, Regina *
errechnet 1875 <305>

Notiz: keine Kinder Auswanderung: 11. Oktober 1936 USA

oo 5. Februar 1933 Darmstadt

Götz, Sophie (isr) * 14. April 1904 in Eberbach + 24. Februar 1984 in Riverside, California, USA

- Mutter: Blumenfeld,

Auswanderung: 11. Oktober 1936 USA

<319>

Mayer, Saly^[2] (isr) * 27. Januar 1906 in Neidenstein + 28. Juli 1993 in Pinellas Park, Pinellas, Florida, USA

Vater: Mayer, Siegfried (* MEYER) * 19. Juli 1877 - Mutter: Kaufmann, Clara * 26. Dezember 1877 <308>

Beruf: Metzger Auswanderung: 13. Dezember 1929 USA

oo 28. Oktober 1934 Newark, Essex, New Jersey, USA

Bernstein, Blanche (isr) * 15. Februar 1910 in Newark, Essex, New Jersey, USA

Vater: Bernstein, Sigmund - Mutter: , Fannie

Kind(er):

1. Mayer, Sandra (isr) * 27. November 1935 in Newark, Essex, New Jersey, USA + 26. November 2018 in Paterson, Passaic, New Jersey,
USA

2. Mayer, Carol R (isr) * 1. Februar 1939 in New Jersey, USA Notiz: oo Sep 1962 Leonard EHRENKRANZ

3. Mayer, Helene T (isr) * 17. September 1943 in New Jersey, USA Notiz: Ioo Aug 1964 Newark Allan FELDMAN Iloo 1992 Manhattan Henry
A SCHECHTER

<320>

Mayer, Max (MAIJER)^[2] (isr) * 27. November 1907 in Neidenstein + 6. Juli 1999 in Tilburg, Niederlande

Vater: Mayer, Ludwig (*MAIER, zwangsweise Name nach 1939 Israel) * 10. April 1874 - Mutter: Israel, Bertha
(zwangsweise Name nach 1939 Sara) * 9. November 1874 <304>

Auswanderung: 30. Oktober 1936 Tilburg, Niederlande

oo 10. März 1938 Tilburg, Niederlande

Marcus, Gisela Gittel (isr) * 3. Oktober 1914 in Berlin + 2003 in Amsterdam

Kind(er):

1. Mayer, Lodewijk (Ludo) (isr) * 27. August 1945 + 22. Juli 2002 in Nordholland

2. Mayer, Marion (isr) * 15. April 1950

<Münzesheimer>

<321>

Münzesheimer, Moses (isr) * 25. November 1817 in Rohrbach, Sinsheim + 10. Februar 1892 in Worms

Vater: Münzesheimer, Gumbel Machol * errechnet 1780 + 21. Juni 1824 in Rohrbach, Sinsheim Beruf: Buchbinder - Mutter: Moses, Rebekka Riske * 25. Dezember 1788 in Michelfeld, Angelbachtal + 25. Oktober 1875 in Rohrbach, Sinsheim
Beruf: Bürger Rohrbach, Sinsheim, Israelitischer Lehrer zwischen 1844 und 1851 Leutershausen, Israelitischer Lehrer
zwischen 1851 und 1878 Neidenstein
oo 20. August 1844 Rohrbach, Sinsheim

Oppenheimer, Jette (+ Henriette) (isr) * 3. Januar 1821 in Stebbach, Gemmingen + 2. November 1901 in Worms

Vater: Oppenheimer, David Aron * 1776 in Stebbach, Gemmingen + 30. Oktober 1866 in Stebbach, Gemmingen - Mutter: Bär, Bella * 1784 in Stebbach, Gemmingen + 18. Juli 1861 in Stebbach, Gemmingen

Kind(er):

1. Münzesheimer, Mina (isr) * 27. Januar 1847 in Leutershausen
2. Münzesheimer, Gustav (isr) * 18. März 1848 in Leutershausen Beruf: Soldat 1873 Cincinnati, Hamilton, Ohio, USA
3. Münzesheimer, Emma (isr) * 17. Dezember 1849 in Leutershausen 1oo Blum, Aaron Wolf <49>
4. Münzesheimer, Regina (Rosa)^[2] (isr) * 10. November 1851 in Neidenstein 1oo Kaufmann, Joseph Max <227>
5. Münzesheimer, Thekla^[2] (isr) * 4. Mai 1853 in Neidenstein 1oo Oppenheimer, Lehmann <343>
6. Münzesheimer, Ahron^[2] (isr) * 29. November 1854 in Neidenstein
7. Münzesheimer, Hannchen^[2] (isr) * 17. Juni 1856 in Neidenstein + 8. Februar 1910 in Worms Beruf: Modistin
8. Münzesheimer, Pauline^[2] (isr) * 8. Mai 1862 in Neidenstein 1oo Hess, Joseph <140>

<Neidensteiner>

<322>

Neidensteiner, Liebmann Elieser Simon (isr) * etwa 1725

oo etwa 1750

, Judith (isr)

Kind(er):

1. Neidensteiner, Gutel^[4] (isr) * errechnet 1751 + 30. Oktober 1836 in Neidenstein
2. Neidensteiner, Aron Liebmann (# Aron ben Elieser Liebmann) (isr) * 15. Februar 1758 in Neidenstein + 3. Juni 1830 in Wollenberg, Bad Rappenau 1oo Baruch, Gütel * 10. Februar 1761 in Wollenberg, Bad Rappenau + 21. November 1830 in Wollenberg, Bad Rappenau
3. Neidensteiner, Maier Liebmann (# NEIDENSTEINER Gedalja Meir ben Elieser, Mayer, SINSHEIMER)^[4] ^[5] (isr) * errechnet 1766 1oo Sinsheimer, Sprinz (# Sprinz bat Abraham) <323>

<323>

Neidensteiner, Maier Liebmann (# NEIDENSTEINER Gedalja Meir ben Elieser, Mayer, SINSHEIMER)^[4] ^[5] (isr) * errechnet 1766 + 3. Dezember 1820 in Neidenstein

Vater: Neidensteiner, Liebmann Elieser Simon * etwa 1725 - Mutter: , Judith <322>

Beruf: Schutzbürger, Honig- und Wollhändler Notiz: 1809 Maier Liebmann 40J 1815 Mayer Liebmann M. Neidensteiner 1768

Honey and wool 1819 Mayer Neidensteiner

oo etwa 1802

Sinsheimer, Sprinz (# Sprinz bat Abraham)^[4] ^[5] (isr) * errechnet 1776 in Neidenstein + 22. Juli 1816 in Neidenstein

Vater: Sinsheimer, Abraham Hayum haLevi (# haLevi Abraham ben Chajim) * errechnet 1725 - Mutter: , Gele <396>

Notiz: 1815 Sprinz 1773

Kind(er):

1. Neidensteiner, Gütle (# Jette Jitle, MAIER)^[4] ^[5] (isr) * 1803 in Neidenstein 1oo Kaufmann, Joseph Baruch (# Josef Baruch ben Mordechai Marx) <211>
2. Neidensteiner, Hayum (1822 ben Daniel MAYER)^[2] (isr) * 15. August 1809 in Neidenstein Notiz: 1815 Hayum 1809

<Obst>

<324>

Obst, Arthur (isr) * 30. Mai 1875 in Frankfurt a. M. + vor 1945 (Schoa)

Vater: Obst, Lippmann Leopold * etwa 1850 in Krotoschin, Posen + 10. Februar 1929 in Frankfurt a. M. Beruf: Schriftsetzer,

Korrektor - Mutter: Jonas, Katharina (Kätchen) * errechnet 1849 in Frankfurt a. M. + 9. Dezember 1924 in Frankfurt a.

M.

Beruf: Schriftsetzer

oo 11. August 1903 Frankfurt a. M.

Strauß, Rosa (zwangsweise Name nach 1939 Sara)^[2] (isr) * 3. Februar 1879 in Neidenstein + 1. Juli 1940 in Herborn

Vater: Strauß, Simon Bär (STRAUSS) * 18. Juli 1843 - Mutter: Kirchheimer, Mina Mindel (# Minna Mindel) * errechnet 1845 <422>

<Oettinger>

<325>

Oettinger, Raphael (isr) * 11. Dezember 1872 in Ichenhausen + Mai 1944 in KZ Auschwitz (Schoa) Beruf: Schneider
oo etwa 1903

Bamberger, Sannche^[2] (isr) * 1. Juli 1877 in Neidenstein + 28. August 1943 in Ghetto Theresienstadt (Schoa)

Vater: Bamberger, Isaac * 3. Januar 1836 - Mutter: Türkheimer, Malchen (DÜRKHEIMER) * 11. Juli 1836 <26>

Wohnort: 1942 Ichenhausen

<Oppenheimer>

<326>

Oppenheimer, Isaac Seckel Joseph (# Isaak ben Josef)^{[4] [5]} (isr) * errechnet Juni 1744 in Neidenstein + 17. Dezember 1819 in Neidenstein

Vater: , Joseph

weitere Familie/n: <327> Beruf: Schutzbürger, Handelsmann, Viehhändler, Lederwarenhersteller Notiz: 1796 Isack Joseph 1809 Isaak Josef 64J 1815 Isaak Joseph I. Oppenheimer 1745 Leather manufacturer and cattle trader 1819 Isack Oppenheimer Wohnort: Haus 58 1796 Neidenstein
oo etwa 1775

, Caroline Gitel^[5] (isr) + 16. Mai 1803 in Neidenstein

Kind(er):

1. Oppenheimer, Joseph Isaac (# Josef ben Isaak)^{[4] [5]} (isr) * errechnet 1776 in Neidenstein 1oo Moses, Fratel (Fany LEVI) <328>
2. Oppenheimer, Wolf Benjamin Isaac (# Benjamin Wolf ben Isaak Seckel oo Karoline)^{[4] [5]} (isr) * errechnet 1777 in Neidenstein 1oo Machul, Mina Michal (# Mina Michle, Michal, JACOB, MACHOL, Mechle) <329>
3. Oppenheimer, Abraham Frohen Isaac (# Abraham ben Isaak, oo Frohen)^{[4] [5]} (isr) * errechnet 1784 in Neidenstein 1oo Kaufmann, Bela Babette (oo BEHL) <330>
4. Oppenheimer, Maria Mirjam (# Oppenheimer Maria Mirjam bat Isaak oo Karoline)^[5] (isr) * errechnet 1788 in Neidenstein + 27. Januar 1845 in Hoffenheim, Sinsheim 1oo etwa 1807 - Oppenheimer, Simon Zacharias * 13. Oktober 1783 in Hoffenheim, Sinsheim + 13. April 1847 in Hoffenheim, Sinsheim Beruf: Seifensieder

<327>

Oppenheimer, Isaac Seckel Joseph (# Isaak ben Josef) weitere Familie/n: <326>

oo etwa 1804

Jehuda, Schöndel Schanette (# Schöndel bat Jehuda)^{[4] [5]} (isr) * 1762 in Fürth + 31. August 1820 in Neidenstein

Vater: , Jehuda

Notiz: 1815 Jeanette 1762

<328>

Oppenheimer, Joseph Isaac (# Josef ben Isaak)^{[4] [5]} (isr) * errechnet 1776 in Neidenstein + 1. Januar 1823 in Neidenstein

Vater: Oppenheimer, Isaac Seckel Joseph (# Isaak ben Josef) * errechnet Juni 1744 - Mutter: , Caroline Gitel <326>

Beruf: Schutzbürger, Handelsmann, Lederwarenhersteller, Viehhändler Notiz: 1809 Josef Isaak 34J 1815 Josef Isaak Josef Oppenheimer 1773 Leather manufacturer and cattle trader 1819 Joseph Oppenheimer
oo etwa 1798

Moses, Fratel (Fany LEVI)^{[4] [5]} (isr) * errechnet 1772 in Sennfeld, Adelsheim + 30. November 1845 in Neidenstein

Vater: , Moses

Notiz: 1815 Fradel 1777

Kind(er):

1. Oppenheimer, Moses Joseph^{[4] [5]} (isr) * 1799 in Neidenstein 1oo Oppenheimer, Sophie Sprinz <332>
2. Oppenheimer, Karoline (isr) * errechnet 1803 in Neidenstein + etwa 1827 in Leutershausen Notiz: 1815 Jette 1803 1oo 18. November 1823 Heidelberg - Hirsch, Salomon * 19. Dezember 1798 in Leutershausen + 19. August 1857 in Leutershausen Beruf: Viehhändler, Handelsmann
3. Oppenheimer, Edel (#Edel bat Josef +Jette)^{[4] [5]} (isr) * errechnet 1805 in Neidenstein + 20. Juni 1869 in Neidenstein Notiz: 1815 Edel 1806
4. Oppenheimer, Wolf^{[1] [2] [4] [5]} (isr) * 12. Januar 1809 in Neidenstein 1oo Frank, Bertha Brendel <334>
5. Oppenheimer, Minke (*+ Minke JOSEPH)^{[2] [4]} (isr) * 1810 in Neidenstein + 1810 in Neidenstein
6. Oppenheimer, Schmuël (# Samuel ben Josef)^{[2] [4] [5]} (isr) * 31. Juli 1811 in Neidenstein + 12. November 1845 in Neidenstein Notiz: 1815 Samuel 1811

<329>

Oppenheimer, Wolf Benjamin Isaac (# Benjamin Wolf ben Isaak Seckel oo Karoline)^{[4] [5]} (isr) * errechnet 1777 in Neidenstein + 9. Juni 1842 in Neidenstein

Vater: Oppenheimer, Isaac Seckel Joseph (# Isaak ben Josef) * errechnet Juni 1744 - Mutter: , Caroline Gitel <326>

Beruf: Schutzbürger, Handelsmann, Viehhändler, Lederwarenhersteller Notiz: 1809 Wolf Isaac 32J 1815 Wolf Isaac W. Oppenheimer 1776 Leather manufacturer and cattle trader 1819 Wolf Oppenheimer
oo etwa 1803

Machul, Mina Michal (# Mina Michle, Michal, JACOB, MACHOL, Mechle)^{[4] [5]} (isr) * errechnet 1778 + 16. April 1863 in Neidenstein Notiz: 1815 Mechle 1784

Vater: Machul, Jacob

Kind(er):

1. Oppenheimer, Joseph^{[1] [2] [4] [5]} (isr) * 18. Januar 1804 in Neidenstein 1oo Gumbel, Jeanette (oo Schanet GUMBEL, GUMPEL) <333>
2. Oppenheimer, Carolina Gitel (isr) * errechnet 1806 in Neidenstein + 14. Januar 1873 in Östringen Notiz: 1815 Jette 1806 1oo 23. August 1825 Östringen - Wolf, Wolf I * etwa 1796 in Östringen + 15. März 1838 in Östringen
3. Oppenheimer, Sophie Sprinz^{[4] [5]} (isr) * 1808 in Neidenstein 1oo Oppenheimer, Moses Joseph <332>

4. Oppenheimer, Jeanette Jette (oo Jette # Schanett (Jeanette) Helena) (isr) * 1810 in Neidenstein + zwischen 1876 und 1877 in Ehrstädt, Sinsheim Notiz: 1815 Helena 1810 1oo 5. Juli 1837 Rohrbach, Heidelberg - Seligmann, Moses * 6. Dezember 1811 in Rohrbach, Heidelberg + 1876 in Ehrstädt, Sinsheim Beruf: Metzgermeister
5. Oppenheimer, Lazarus (# Moses Elieser Lazarus ben Benjamin Isaac)^{[2] [4] [5]} (isr) * 20. Oktober 1811 in Neidenstein + 8. Dezember 1815 in Neidenstein Notiz: 1815 Lazarus 1812
6. Oppenheimer, Vogel (Fanni, Fanny)^[2] (isr) * 8. Oktober 1813 in Neidenstein 1oo Wimpfheimer, Marx <448>
7. Oppenheimer, Henriette Hendle (# Henriette Hendle bat Wolf)^{[2] [5]} (isr) * 16. August 1815 in Neidenstein 1oo Ledermann, Isaac <246>
8. Oppenheimer, Marianne (oo Marie, Mina, Amalie)^[2] (isr) * 10. September 1817 in Neidenstein 1oo Dührenheimer, Sadok Löw (Zadok) <64>
9. Oppenheimer, Machul^{[2] [4] [5]} (isr) * 5. September 1819 in Neidenstein 1oo Ettlinger, Babette <341>
10. Oppenheimer, Isaac Wolf^{[2] [4]} (isr) * 4. August 1821 in Neidenstein + 22. Dezember 1823 in Neidenstein (Gallenfieber)
11. Oppenheimer, Babet^[2] (isr) * 15. April 1823 in Neidenstein 1oo Wimpfheimer, Marx <449>
12. Oppenheimer, Wihelmine (# Mina)^[2] (isr) * 13. August 1824 in Neidenstein 1oo Dührenheimer, Veist (# Feist) <65>

<330>

Oppenheimer, Abraham Frohen Isaac (# Abraham ben Isaak, oo Frohen)^{[4] [5]} (isr) * errechnet 1784 in Neidenstein + 17. Juni 1841 in Neidenstein

Vater: Oppenheimer, Isaac Seckel Joseph (# Isaak ben Josef) * errechnet Juni 1744 - Mutter: , Caroline Gitel <326>

Beruf: (Schutz)Bürger, Handelsmann, Viehhändler, Lederwarenhersteller, Wirt zum Gasthaus Rose Notiz: 1815 Abraham Isaac A. Oppenheimer r1781 Leather manufacturer and cattle trader 1819 Abraham Oppenheimer oo 1810 Neidenstein^[3]

Kaufmann, Bela Babette (oo BEHL)^[4] (isr) * 1787 in Neidenstein + 14. Januar 1876 in Neidenstein

Vater: Kaufmann, Isaac Beruf: Handelsmann

Notiz: 1815 Behle *1787 1876 +93 J Wohnort: 1876 Neidenstein

Kind(er):

1. Oppenheimer, Isaac (# Isack ben Abraham, Isaak Wolf)^{[2] [4] [5]} (isr) * 28. Juni 1812 in Neidenstein 1oo Würzweiler, Eva (# Eva Chawa bat Wolf) <335> 2oo Schlesinger, Bessle Babette <336>
2. Oppenheimer, Gütel (oo Karoline, Jette)^[2] (isr) * 6. Mai 1814 in Neidenstein 1oo Gumbel, Isaak Judas (# GUMPEL Isaak Judas ben Jehuda) <129> 2oo Oppenheimer, Maier Löw <339> o/o <337>
3. Oppenheimer, Hendle Hanchen (oo Henriette)^[2] (isr) * 3. Oktober 1816 in Neidenstein 1oo Bamberger, Liebmann (# Liebmann Elieser ben Naftali Herz) <24> 2oo Sinsheimer, Simon <405>
4. Oppenheimer, Löb Gumbel (# Gumpel Löb Efraim Arje ben Abraham)^{[2] [4] [5]} (isr) * 1. November 1818 in Neidenstein 1oo Stern, Sprinz Sophie <340>
5. Oppenheimer, Isaac Wolf^[2] (isr) * 1. Februar 1821 in Neidenstein Beruf: Handelsmann, Großherzoglicher Soldat 1842 Auswanderung: zwischen 1850 und 1852 USA
6. Oppenheimer, Moses Abraham^{[2] [4]} (isr) * 4. Februar 1822 in Neidenstein + 6. Juni 1822 in Neidenstein
7. Oppenheimer, Marianne Mina (Maria, Wilhelmine)^[2] (isr) * 15. Oktober 1823 in Neidenstein 1oo Oppenheimer, Maier <338>
8. Oppenheimer, Vogel^{[2] [4]} (isr) * 23. April 1826 in Neidenstein + 19. August 1826 in Neidenstein

<331>

Oppenheimer, Moses (isr) * etwa 1795 + vor 29. Juni 1848

Beruf: Schutzbürger Neckarsteinach

Oppenheimer, Janette (isr)

Kind(er):

1. Oppenheimer, Janette^[4] (isr) * errechnet 1825 in Neckarsteinach + 29. Juni 1848 in Neidenstein

<332>

Oppenheimer, Moses Joseph^{[4] [5]} (isr) * 1799 in Neidenstein + 22. Mai 1889 in Neidenstein

Vater: Oppenheimer, Joseph Isaac (# Josef ben Isaak) * errechnet 1776 - Mutter: Moses, Fratel (Fany LEVI) * errechnet 1772 <328>

Beruf: (Schutz)Bürger, Handelsmann, Viehhändler, Früchtenhändler Notiz: 1815 Moises 1799 nach 1819 Moses Oppenheimer oo 20. November 1827 Sinsheim^[3]

Oppenheimer, Sophie Sprinz^{[4] [5]} (isr) * 1808 in Neidenstein + 30. August 1867 in Neidenstein

Vater: Oppenheimer, Wolf Benjamin Isaac (# Benjamin Wolf ben Isaak Seckel oo Karoline) * errechnet 1777 - Mutter: Machul, Mina Michal (# Mina Michle, Michal, JACOB, MACHOL, Mechle) * errechnet 1778 <329>

Notiz: 1815 Sophie 1808

Kind(er):

1. Oppenheimer, Caroline^[2] (isr) * 13. September 1828 in Neidenstein 1oo Levi, Susmann <252>
2. Oppenheimer, Joseph^[2] (isr) * 15. Dezember 1830 in Neidenstein
3. Oppenheimer, Henriette Jette^[2] (isr) * 29. Oktober 1832 in Neidenstein Auswanderung: 31. Mai 1855 New York, USA
4. Oppenheimer, Barbara (Babette)^[2] (isr) * 17. November 1834 in Neidenstein Auswanderung: 31. Mai 1855 New York, USA
5. Oppenheimer, Isaac^[2] (isr) * 1. Mai 1836 in Neidenstein
6. Oppenheimer, Emma^[2] (isr) * 22. Oktober 1838 in Neidenstein 1oo Oppenheimer, Isaac Hirsch (# Isack Hirsch) <342>

<333>

Oppenheimer, Joseph^{[1] [2] [4] [5]} (isr) * 18. Januar 1804 in Neidenstein + 18. Januar 1876 in Neidenstein
Vater: Oppenheimer, Wolf Benjamin Isaac (# Benjamin Wolf ben Isaak Seckel oo Karoline) * errechnet 1777 - Mutter:
Machul, Mina Michal (# Mina Michle, Michal, JACOB, MACHOL, Mechle) * errechnet 1778 <329>
Beruf: (Schutz)Bürger, Handelsmann, Viehhändler Notiz: 1815 Josef 1804
oo 19. Oktober 1831 Hoffenheim, Sinsheim^[3]

Gumbel, Jeanette (oo Schanet GUMBEL, GUMPEL)^{[4] [5]} (isr) * 8. Februar 1810 in Hoffenheim, Sinsheim + 1. April 1892 in Neidenstein

Vater: Gumbel, Isaac (# GUMPEL Isaak ben Mordechai) * 18. Dezember 1772 in Hoffenheim, Sinsheim + 8. März 1837 in Hoffenheim, Sinsheim - Mutter: Reis, Mina Wilhelmine (# Mina Minkle bat Lazarus Leijser, Karoline LAZARUS) * 8. März 1777 in Wollenberg, Bad Rappenau + 15. März 1837 in Hoffenheim, Sinsheim

Kind(er):

1. Oppenheimer, Isaac (Isaac Wolf)^[2] (isr) * 14. Juli 1833 in Neidenstein Auswanderung: 24. Juni 1854 USA
2. Oppenheimer, Hanna^{[2] [4]} (isr) * 14. Juli 1833 in Neidenstein + 4. August 1833 in Neidenstein
3. Oppenheimer, Gumbel^{[2] [4]} (isr) * 5. April 1835 in Neidenstein + 15. April 1835 in Neidenstein
4. Oppenheimer, Sophia^{[2] [4]} (isr) * 19. Januar 1836 in Neidenstein + 20. Januar 1836 in Neidenstein
5. Oppenheimer, Isaac Hirsch (# Isack Hirsch)^{[2] [4] [5]} (isr) * 8. März 1837 in Neidenstein 1oo Oppenheimer, Emma <342>
6. Oppenheimer, Jakob^{[2] [4]} (isr) * 11. Februar 1840 in Neidenstein + 22. Februar 1840 in Neidenstein
7. Oppenheimer, Mina^[2] (isr) * 19. Januar 1841 in Neidenstein 1oo Ottenheimer, Isaak Hirsch <354>
8. Oppenheimer, Wolf^{[2] [4]} (isr) * 1. April 1843 in Neidenstein + 28. April 1845 in Neidenstein
9. Oppenheimer, Leopold^{[2] [4]} (isr) * 13. Februar 1846 in Neidenstein + 23. Februar 1846 in Neidenstein
10. Oppenheimer, Sophia^[2] (isr) * 11. Juli 1848 in Neidenstein

<334>

Oppenheimer, Wolf^{[1] [2] [4] [5]} (isr) * 12. Januar 1809 in Neidenstein + 8. Mai 1885 in Neidenstein

Vater: Oppenheimer, Joseph Isaac (# Josef ben Isaak) * errechnet 1776 - Mutter: Moses, Fratel (Fany LEVI) * errechnet 1772 <328>

Beruf: (Schutz)Bürger, Handelsmann Notiz: 1815 Wolf 1809

oo 23. Februar 1841 Waibstadt^[3]

Frank, Bertha Brendel (isr) * 11. Juni 1819 in Neckarbischofsheim

Vater: Frank, Simon * Oktober 1774 in Neckarbischofsheim + 4. Februar 1857 in Neckarbischofsheim - Mutter:
Oppenheimer, Schönle Jeanette * April 1778 in Eppingen + 3. Januar 1825 in Neckarbischofsheim

Kind(er):

1. Oppenheimer, Schanet (+ Johanna)^{[2] [4]} (isr) * 5. Januar 1842 in Neidenstein + 26. November 1855 in Neidenstein
2. Oppenheimer, Caroline (# Amalie)^[2] (isr) * 20. August 1844 in Neidenstein 1oo Haarbürger, Jonas <132>

<335>

Oppenheimer, Isaac (# Isack ben Abraham, Isaak Wolf)^{[2] [4] [5]} (isr) * 28. Juni 1812 in Neidenstein + 28. April 1873 in Neidenstein

Vater: Oppenheimer, Abraham Frohen Isaac (# Abraham ben Isaak, oo Frohen) * errechnet 1784 - Mutter: Kaufmann, Bela Babette (oo BEHL) * 1787 <330>

weitere Familie/n: <336> Beruf: (Schutz)Bürger, Handelsmann, Kaufmann, Gastwirt, Wirt, Pferdehändler Notiz: 1815 Isaac 1812 nach 1819 Isak Oppenheimer

oo 28. Mai 1839 Neidenstein^[3]

Würzweiler, Eva (# Eva Chawa bat Wolf)^{[2] [4] [5]} (isr) * 30. Oktober 1818 in Neidenstein + 19. November 1845 in Neidenstein

Vater: Würzweiler, Wolf Benjamin Moses (# Benjamin ben Moses) * 1782 - Mutter: Löw, Sara (Herz, # Sara bat Hinche) * errechnet 1785 <463>

Kind(er):

1. Oppenheimer, Anonyma (Mädchen)^{[2] [4]} (isr) * 3. Juli 1840 in Neidenstein + 6. Juli 1840 in Neidenstein
2. Oppenheimer, Anonymus (Knabe)^{[2] [4]} (isr) * 8. Mai 1841 in Neidenstein + 9. Mai 1841 in Neidenstein
3. Oppenheimer, Abraham^[2] (isr) * 3. Dezember 1842 in Neidenstein
4. Oppenheimer, Moses (jung 1872)^{[2] [4] [5]} (isr) * 21. Juni 1845 in Neidenstein 1oo Sohn, Bertha <345>

<336>

Oppenheimer, Isaac (# Isack ben Abraham, Isaak Wolf) weitere Familie/n: <335>

oo 18. Mai 1847 Zuzenhausen^[3]

Schlesinger, Bessle Babette^{[4] [5]} (isr) * 26. Juni 1825 in Walldorf + 18. Mai 1873 in Neidenstein

Vater: Schlesinger, Raphael * etwa 1780 + 8. Februar 1858 in Walldorf Beruf: Schutzbürger, Handelsmann - Mutter: Feist, Magdalena Minkel (MAIER Fani) * 17. August 1789 in Walldorf + 6. Januar 1862 in Walldorf

Kind(er):

1. Oppenheimer, Carolina^[2] ^[4] ^[5] (isr) * 7. September 1848 in Neidenstein + 13. Juni 1863 in Neidenstein
2. Oppenheimer, Mathilde^[2] (isr) * 26. Oktober 1849 in Neidenstein
3. Oppenheimer, Mina^[2] ^[4] (isr) * 13. Juni 1851 in Neidenstein + 21. Juni 1852 in Neidenstein
4. Oppenheimer, Simon^[2] (isr) * 9. Dezember 1855 in Neidenstein 1oo Heymann, Klara <348>
5. Oppenheimer, Regine^[2] ^[4] (isr) * 3. September 1857 in Neidenstein + 19. September 1857 in Neidenstein

<337>

Oppenheimer, Gütel (oo Karoline, Jette)^[2] (isr) * 6. Mai 1814 in Neidenstein

Vater: Oppenheimer, Abraham Frohen Isaac (# Abraham ben Isaak, oo Frohen) * errechnet 1784 - Mutter: Kaufmann, Bela Babette (oo BEHL) * 1787 <330>

weitere Familie/n: <129> <339> Notiz: 1815 Jette 1814

Kind(er):

1. Oppenheimer, Henriette (isr) * 29. Oktober 1849 in Hoffenheim, Sinsheim

<338>

Oppenheimer, Maier (isr) * 25. März 1817 in Hemsbach, Rhein-Neckar + 18. Dezember 1872 in Mannheim

Vater: Oppenheimer, David Zacharias * April 1785 - Mutter: Oppenheimer, Sara * Dezember 1794

Beruf: Gastwirt

oo 2. Dezember 1846 Hemsbach, Rhein-Neckar

Oppenheimer, Marianne Mina (Maria, Wilhelmine)^[2] (isr) * 15. Oktober 1823 in Neidenstein + 6. April 1900 in Philadelphia, Philadelphia, Pennsylvania, USA

Vater: Oppenheimer, Abraham Frohen Isaac (# Abraham ben Isaak, oo Frohen) * errechnet 1784 - Mutter: Kaufmann, Bela Babette (oo BEHL) * 1787 <330>

Kind(er):

1. Oppenheimer, Abraham (isr) * 24. Oktober 1847 in Hemsbach, Rhein-Neckar + 6. März 1912 in Philadelphia, Philadelphia, Pennsylvania, USA Notiz: oo Mary R FERRY 1867-1937
2. Oppenheimer, Sara (isr) * 20. Dezember 1849 in Hemsbach, Rhein-Neckar Auswanderung: Amerika
3. Oppenheimer, Karoline (L1na) (isr) * 30. Mai 1852 in Hemsbach, Rhein-Neckar + 5. September 1907 in Heidelberg, Berks, Pennsylvania, USA Notiz: oo HERNTSBURY
4. Oppenheimer, Klara (isr) * 19. April 1853 in Hemsbach, Rhein-Neckar Wohnort: Mainz
5. Oppenheimer, Eduard (isr) * 29. April 1855 in Hemsbach, Rhein-Neckar Auswanderung: Amerika
6. Oppenheimer, Simon (isr) * 5. Juni 1858 in Hemsbach, Rhein-Neckar Wohnort: Pforzheim
7. Oppenheimer, Rosa (isr) * 14. Juli 1859 in Hemsbach, Rhein-Neckar
8. Oppenheimer, Zacharias (isr) * 7. August 1862 in Hemsbach, Rhein-Neckar
9. Oppenheimer, Eugenie (isr) * 17. November 1864 in Hemsbach, Rhein-Neckar
10. Oppenheimer, Friederike (isr) * 16. Mai 1867 in Hemsbach, Rhein-Neckar + 22. April 1871 in Mannheim

<339>

Oppenheimer, Maier Löw (isr) * 28. November 1817 in Hoffenheim, Sinsheim

Vater: Oppenheimer, Simon Zacharias * 13. Oktober 1783 in Hoffenheim, Sinsheim + 13. April 1847 in Hoffenheim, Sinsheim Beruf: Seifensieder - Mutter: Oppenheimer, Maria Mirjam (# Oppenheimer Maria Mirjam bat Isaak oo Karoline) * errechnet 1788 in Neidenstein + 27. Januar 1845 in Hoffenheim, Sinsheim

Beruf: Handelsmann Auswanderung: 1846 USA

oo 25. November 1839 Hoffenheim, Sinsheim

Oppenheimer, Gütel (oo Karoline, Jette)^[2] (isr) * 6. Mai 1814 in Neidenstein

Vater: Oppenheimer, Abraham Frohen Isaac (# Abraham ben Isaak, oo Frohen) * errechnet 1784 - Mutter: Kaufmann, Bela Babette (oo BEHL) * 1787 <330>

weitere Familie/n: <129> <337> Notiz: 1815 Jette 1814

Kind(er):

1. Oppenheimer, Isidor (isr) * 19. Februar 1840 in Hoffenheim, Sinsheim + 16. Januar 1844 in Hoffenheim, Sinsheim
2. Oppenheimer, Abraham (isr) * 17. Mai 1841 in Hoffenheim, Sinsheim
3. Oppenheimer, Klara (isr) * 4. Mai 1843 in Hoffenheim, Sinsheim
4. Oppenheimer, Jakob (isr) * 27. Juni 1845 in Hoffenheim, Sinsheim

<340>

Oppenheimer, Löb Gumbel (# Gumpel Löb Efraim Arje ben Abraham)^[2] ^[4] ^[5] (isr) * 1. November 1818 in Neidenstein + 20. März 1860 in Neidenstein

Vater: Oppenheimer, Abraham Frohen Isaac (# Abraham ben Isaak, oo Frohen) * errechnet 1784 - Mutter: Kaufmann, Bela Babette (oo BEHL) * 1787 <330>

Beruf: Schutzbürger, Handelsmann, Pferdehändler Notiz: anch 1840 Gumbel Löw Oppenheimer

oo 8. Dezember 1847 Richen, Eppingen^[3]

Stern, Sprinz Sophie^[5] (isr) * 15. Oktober 1826 in Königsbach, Königsbach-Stein + 12. April 1922

Vater: Stern, Elias Hirsch * etwa 1791 in Königsbach, Königsbach-Stein + 26. Oktober 1875 in Königsbach, Königsbach-Stein Beruf: Handelsmann - Mutter: Bernheim, Wilhelmine Leopldine Mina (bat Leopold) * etwa 1798 in Rexingen, Horb a.N. + 16. April 1875 in Königsbach, Königsbach-Stein

Wohnort: 1880 Mannheim

Kind(er):

1. Oppenheimer, Carolina^[2] (isr) * 20. Oktober 1848 in Neidenstein 1oo Zimmern, Moses <473>
2. Oppenheimer, Abraham^[2] (isr) * 18. Juni 1850 in Neidenstein 1oo Fleischer, Auguste <346>

3. Oppenheimer, Leopold (# Leopold Elieser ben Arje)^{[2] [4] [5]} (isr) * 22. Mai 1852 in Neidenstein 1oo Maier, Babette (zwangsweise Name nach 1939 Sara, MEYER, MEIER, oo MAIER, MAYER) <347>
4. Oppenheimer, Regina (# Regina Rechle bat Gumpel Löb Efraim)^{[2] [4] [5]} (isr) * 10. Februar 1854 in Neidenstein + 4. Juli 1868 in Neidenstein
5. Oppenheimer, Mina^[2] (isr) * 5. März 1856 in Neidenstein
6. Oppenheimer, Elise^[2] (isr) * 7. November 1857 in Neidenstein 1oo Wildmann, Moritz <447>
7. Oppenheimer, Sigmund^{[2] [4]} (isr) * 8. Juli 1859 in Neidenstein + 20. Juni 1866 in Neidenstein

<341>

Oppenheimer, Machul^{[2] [4] [5]} (isr) * 5. September 1819 in Neidenstein + 29. Juni 1894 in Neidenstein
Vater: Oppenheimer, Wolf Benjamin Isaac (# Benjamin Wolf ben Isaak Seckel oo Karoline) * errechnet 1777 - Mutter: Machul, Mina Michal (# Mina Michle, Michal, JACOB, MACHOL, Mechle) * errechnet 1778 <329>
Beruf: Schutzbürger, Handelsmann Wohnort: Straße Haus 126 1876 Neidenstein
 oo 18. August 1847 Sinsheim^[3]

Ettlinger, Babette^{[4] [5]} (isr) * 2. Juni 1824 in Flehingen + 6. März 1901 in Neidenstein
Vater: Ettlinger, Abraham * etwa 1799 in Flehingen + 7. August 1877 in Flehingen - Mutter: Oppenheimer, Dolze Therese * 1799 in Michelfeld, Angelbachtal + 25. November 1834 in Flehingen

Kind(er):

1. Oppenheimer, Theresia^{[2] [4]} (isr) * 13. Juni 1848 in Neidenstein 1oo Ettlinger, Albert Bär <95>
2. Oppenheimer, Karoline^[2] (isr) * 2. September 1850 in Neidenstein 1oo Simon, Nathan <393> 2oo Simon, Abraham <392>

<342>

Oppenheimer, Isaac Hirsch (# Isack Hirsch)^{[2] [4] [5]} (isr) * 8. März 1837 in Neidenstein + 18. Februar 1876 in Neidenstein
Vater: Oppenheimer, Joseph * 18. Januar 1804 - Mutter: Gumbel, Jeanette (oo Schanet GUMBEL, GUMPEL) * 8. Februar 1810 <333>
Beruf: Bürger, Handelsmann
 oo 24. Mai 1864 Sinsheim^[3]

Oppenheimer, Emma^[2] (isr) * 22. Oktober 1838 in Neidenstein
Vater: Oppenheimer, Moses Joseph * 1799 - Mutter: Oppenheimer, Sophie Sprinz * 1808 <332>
 Kind(er):

1. Oppenheimer, Adolph^[2] (isr) * 3. Februar 1865 in Neidenstein 1oo Levy, Mathilda <349>
2. Oppenheimer, Simon^[2] (isr) * 10. Mai 1866 in Neidenstein Auswanderung: 1883 USA
3. Oppenheimer, Sophie^[2] (isr) * 22. Februar 1868 in Neidenstein 1oo Weinberg, Morris (Maurice) <436>
4. Oppenheimer, Gotschall^[2] (isr) * 10. September 1869 in Neidenstein 1oo Bär, Friederike <350>
5. Oppenheimer, Frida^[2] (isr) * 27. April 1871 in Neidenstein 1oo Weil, Aron <434>
6. Oppenheimer, Mina (zwangsweise Name nach 1939 Sara)^[2] (isr) * 11. Juni 1873 in Neidenstein 1oo Seligmann, Simon Sigmund (Sigmund, zwangsweise Name nach 1939 Israel) <390>

<343>

Oppenheimer, Lehmann (isr) * 11. November 1840 in Essen + 25. Dezember 1914 in Worms
Vater: Oppenheimer, Jakob + vor 1879 Beruf: Handelsmann Essen - Mutter: Josepb, Jette + vor 1879
Beruf: Lehrer
 oo 3. September 1879 Mainz

Münzesheimer, Thekla^[2] (isr) * 4. Mai 1853 in Neidenstein + vor 1914
Vater: Münzesheimer, Moses * 25. November 1817 - Mutter: Oppenheimer, Jette (+ Henriette) * 3. Januar 1821 <321>
Beruf: Putzmacherin

<344>

Oppenheimer, Samuel (isr) * 18. Juli 1844 in Neckarsteinach + 19. Juni 1911 in Neckarsteinach
Vater: Oppenheimer, Jonas Bär - Mutter: Wollenberger, Karolina
Beruf: Handelsmann Neckarsteinach
 oo 3. Dezember 1874 Neidenstein^[3]

Kaufmann, Fanny^[2] (isr) * 7. Januar 1849 in Neidenstein + 31. Dezember 1917 in Neckarsteinach
Vater: Kaufmann, Liebmann (# KAUFMANN Liebmann Elieser ben Josef Arje Löb) * 12. September 1815 - Mutter: Bär, Adelheid Edel * etwa 1812 <216>
 Kind(er):

1. Oppenheimer, Johanna (isr) * 17. Mai 1877 in Neckarsteinach + 3. April 1912 in Neckarsteinach
2. Oppenheimer, Ludwig Louis (isr) * 11. Juli 1878 in Neckarsteinach + 23. Mai 1952 in Cincinnati, Hamilton, Ohio, USA
3. Oppenheimer, Auguste (Gustel) (isr) * 1. Juli 1884 in Neckarsteinach + 8. März 1960 in Buenos Aires, Argentinien
4. Oppenheimer, Artur (isr) * etwa 1888 in Neckarsteinach + 1959 in Buenos Aires, Argentinien

<345>

Oppenheimer, Moses (jung 1872)^{[2] [4] [5]} (isr) * 21. Juni 1845 in Neidenstein + 29. Dezember 1921 in

Neidenstein

Vater: Oppenheimer, Isaac (# Isack ben Abraham, Isaak Wolf) * 28. Juni 1812 - Mutter: Würzweiler, Eva (# Eva Chawa bat Wolf) * 30. Oktober 1818 <335>

Beruf: Bürger, Handelsmann, Pferdehändler Wohnort: Straße Haus 124 1876 Neidenstein, Haus 43 (Eschelbronner Str. 11) 1900 Neidenstein

oo 15. Mai 1871 Neidenstein^[3]

Sohn, Bertha^[4] ^[5] (isr) * 6. Dezember 1853 in Feudenheim, Mannheim + 31. Mai 1930 in Neidenstein

Vater: Sohn, Hayum Chaim * 11. Mai 1809 in Feudenheim, Mannheim + 12. April 1858 in Feudenheim, Mannheim Beruf: Handelsmann - Mutter: Schlesinger, Dorothea Fore (# Therese) * 15. März 1816 in Walldorf + 16. März 1871 in Feudenheim, Mannheim

Kind(er):

1. Oppenheimer, Emilie^[2] (isr) * 1. September 1872 in Neidenstein
2. Oppenheimer, Hugo (zwangsweise Name nach 1939 Israel)^[2] (isr) * 23. September 1874 in Neidenstein 1oo Mayer, Rosa (zwangsweise Name nach 1939 Sara) <351>
3. Oppenheimer, Theresia^[2] ^[4] (isr) * 5. August 1876 in Neidenstein + 6. August 1876 in Neidenstein
4. Oppenheimer, Babetta^[2] ^[4] (isr) * 17. Juni 1877 in Neidenstein + 19. Juni 1877 in Neidenstein
5. Oppenheimer, Julius (zwangsweise Name nach 1939 Israel)^[2] (isr) * 26. März 1888 in Neidenstein

<346>

Oppenheimer, Abraham^[2] (isr) * 18. Juni 1850 in Neidenstein + 26. März 1884 in Baiertal, Wiesloch

Vater: Oppenheimer, Löb Gumbel (# Gumpel Löb Efraim Arje ben Abraham) * 1. November 1818 - Mutter: Stern, Sprinz Sophie * 15. Oktober 1826 <340>

Beruf: Viehhändler Wohnort: 1880 Baiertal, Wiesloch

oo 1. Mai 1877 Neidenstein^[3]

Fleischer, Auguste (isr) * 16. Dezember 1845 in Mühlbach, Eppingen + 4. April 1925 in Baiertal, Wiesloch

Vater: Fleischer, Seligmann Hirsch (Hirsch) * 20. Mai 1815 in Mühlbach, Eppingen + 10. Mai 1893 in Mühlbach, Eppingen

Beruf: Handelsmann, Schneidermeister Mühlbach, Eppingen - Mutter: Stein, Lea Helena (Lena) * 21. Dezember 1811 in Weiler, Sinsheim + 17. März 1886 in Mühlbach, Eppingen

<347>

Oppenheimer, Leopold (# Leopold Elieser ben Arje)^[2] ^[4] ^[5] (isr) * 22. Mai 1852 in Neidenstein + 23. Januar 1935 in Neidenstein

Vater: Oppenheimer, Löb Gumbel (# Gumpel Löb Efraim Arje ben Abraham) * 1. November 1818 - Mutter: Stern, Sprinz Sophie * 15. Oktober 1826 <340>

Beruf: Bürger, Handelsmann, Makler, Schmuser Wohnort: Haus 14 (Bahnhofstr. 32) 1900 Neidenstein, 1931 Neidenstein oo 31. Oktober 1881 Karlsruhe

Maier, Babette (zwangsweise Name nach 1939 Sara, MEYER, MEIER, oo MAIER, MAYER) (isr) * 6. Januar 1856 in Eichstetten + 28. Juli 1943 in Norma, Salem, New Jersey, USA

Vater: Mayer, Bär - Mutter: Roos, Ella

Wohnort: 1939 Neidenstein Auswanderung: 12. März 1940 USA

Kind(er):

1. Oppenheimer, Bella (Betty, zwangsweise Name nach 1939 Sara)^[2] (isr) * 4. November 1882 in Neidenstein + nach 16. September 1942 in KZ Auschwitz (Schoa) Wohnort: 1939 Neidenstein, 1939 Mannheim
2. Oppenheimer, Herrmann^[2] ^[4] (isr) * 2. Dezember 1883 in Neidenstein + 9. Dezember 1883 in Neidenstein
3. Oppenheimer, Gustav^[2] ^[4] (isr) * 2. Dezember 1883 in Neidenstein + 10. Dezember 1883 in Neidenstein
4. Oppenheimer, Sannche (Sarah)^[2] (isr) * 23. November 1884 in Neidenstein + April 1964 in USA Auswanderung: 23. Mai 1907 USA
5. Oppenheimer, Mina^[2] ^[4] ^[5] (isr) * 31. März 1886 in Neidenstein + 12. April 1900 in Neidenstein
6. Oppenheimer, Gustav (zwangsweise Name nach 1939 Israel)^[2] (isr) * 9. Juli 1887 in Neidenstein 1oo Wimpfheimer, Nora <352>
7. Oppenheimer, Heinrich (Henry)^[2] (isr) * 6. Januar 1890 in Neidenstein 1oo Lewy, Hermine (Hermey) <353>
8. Oppenheimer, Auguste^[2] ^[4] (isr) * 8. Oktober 1891 in Neidenstein + 27. Februar 1892 in Neidenstein

<348>

Oppenheimer, Simon^[2] (isr) * 9. Dezember 1855 in Neidenstein + 2. Mai 1926 in Mannheim

Vater: Oppenheimer, Isaac (# Isack ben Abraham, Isaak Wolf) * 28. Juni 1812 - Mutter: Schlesinger, Bessle Babette * 26. Juni 1825 <336>

Beruf: Kaufmann Auswanderung: 1872 USA

oo 16. Oktober 1884 Mannheim

Heymann, Klara (isr) * 26. Januar 1862 in Mannheim + 5. November 1940 in Gurs

Vater: Heymann, Leopold Hayum * 25. November 1825 in Mannheim + 16. Juli 1877 in Mannheim - Mutter: Ordenstein, Jacobine * 22. Oktober 1837 in Offstein + 31. August 1913 in Mannheim

Kind(er):

1. Oppenheimer, Marie Babette (isr) * 21. September 1885 in Mannheim + 1. Juli 1931 in Mannheim Notiz: oo um 1920 Julius NETER
2. Oppenheimer, Julius Leopold (isr) * 5. November 1888 in Mannheim

<349>

Oppenheimer, Adolph^[2] (isr) * 3. Februar 1865 in Neidenstein + 7. Januar 1943 in New York City, Kings (Brooklyn), New York, USA

Vater: Oppenheimer, Isaac Hirsch (# Isack Hirsch) * 8. März 1837 - Mutter: Oppenheimer, Emma * 22. Oktober 1838 <342>

Auswanderung: 1883 USA

oo 20. März 1898 New York City, New York (Manhattan), New York, USA

Levy, Mathilda (isr) * Mai 1869 in Elsass, Frankreich + 25. September 1945 in New York City, Kings (Brooklyn), New York, USA

Kind(er):

1. Oppenheimer, Blanche (isr) * 6. Januar 1899 in New York City + etwa 1984 Notiz: oo 16.12.1899 Samuel BEINER 1895-1973
2. Oppenheimer, Margaret (Marguerite) (isr) * 2. November 1900 in New York, USA + 21. Juli 1982 in Hallandale, Boward, Florida, USA Notiz: oo 04.12.1924 Manhattan Benjamin SPIVAK
3. Oppenheimer, Kate (isr) * errechnet 1903 in New York, USA + vor 1910
4. Oppenheimer, Irving (isr) * 10. Juni 1911 in New York, USA + 16. November 1991 in Southfield, Oakland, Michigan, USA Notiz: oo 22.12.1950 NYC Sadie R (Sally) WOLENSKY

<350>

Oppenheimer, Gotschall^[2] (isr) * 10. September 1869 in Neidenstein + 13. Juli 1933 in Untergrombach, Bruchsal

Vater: Oppenheimer, Isaac Hirsch (# Isack Hirsch) * 8. März 1837 - Mutter: Oppenheimer, Emma * 22. Oktober 1838 <342>

Auswanderung: 1886 USA

oo 29. April 1900 Heidelberg

Bär, Friederike (isr) * 21. Januar 1877 in Untergrombach, Bruchsal + vor 1945 in KZ Auschwitz (Schoa)

Vater: Bär, Leopold * 26. Januar 1846 in Untergrombach, Bruchsal + 29. Mai 1898 in Untergrombach, Bruchsal - Mutter:

Maier, Theresia * 26. Mai 1847 in Baiertal, Wiesloch

Kind(er):

1. Oppenheimer, Jenny (isr) * 26. März 1901 in Untergrombach, Bruchsal + 2. Oktober 1987 in Palm Beach, Florida, USA Notiz: Ioo Paul PINKUS 1992-1941 Iloo Fred KANN
2. Oppenheimer, Leopold (isr) * 21. Mai 1902 in Untergrombach, Bruchsal + 7. August 1984 in Palm Beach, Florida, USA Notiz: oo 23.06.1938 NYC Emmy SELIGMANN
3. Oppenheimer, Ernst Bär (isr) * 30. Juni 1908 in Untergrombach, Bruchsal + 18. Oktober 1978 in Sacramento, Sacramento, California, USA

<351>

Oppenheimer, Hugo (zwangsweise Name nach 1939 Israel)^[2] (isr) * 23. September 1874 in Neidenstein + 28. November 1940 in Maartensdijk, Niederlande

Vater: Oppenheimer, Moses (jung 1872) * 21. Juni 1845 - Mutter: Sohn, Bertha * 6. Dezember 1853 <345>

Beruf: Bürger, Handelsmann, Pferdehändler Wohnort: 1931 Neidenstein, 1935 Neidenstein, nach 1935 Holland

oo 26. Februar 1903 Mingolsheim

Mayer, Rosa (zwangsweise Name nach 1939 Sara) (isr) * 22. August 1876 in Mingolsheim + 21. Mai 1941 in Maartensdijk, Niederlande

Vater: Mayer, Felix * 3. Dezember 1840 in Östringen + 26. März 1915 in Mingolsheim - Mutter: Haff, Amalia * 9. Oktober 1845 in Mingolsheim + 12. März 1921 in Mingolsheim

Wohnort: 1935 Neidenstein, nach 1935 Holland

Kind(er):

1. Oppenheimer, Erna^[2] (isr) * 30. Januar 1904 in Neidenstein Ioo Eichenwald, Willi <76>

<352>

Oppenheimer, Gustav (zwangsweise Name nach 1939 Israel)^[2] (isr) * 9. Juli 1887 in Neidenstein + 4. November 1965 in Pittsgrove Township, Salem, New Jersey, USA

Vater: Oppenheimer, Leopold (# Leopold Elieser ben Arje) * 22. Mai 1852 - Mutter: Maier, Babette (zwangsweise Name nach 1939 Sara, MEYER, MEIER, oo MAIER, MAYER) * 6. Januar 1856 <347>

Auswanderung: 2. Dezember 1939 USA

Wimpfheimer, Nora (isr) * 22. Dezember 1894 in Ittlingen + 22. April 1974 in Norma, Salem, New Jersey, USA

Kind(er):

1. Oppenheimer, Ruth Notiz: oo NESSANBAUM

<353>

Oppenheimer, Heinrich (Henry)^[2] (isr) * 6. Januar 1890 in Neidenstein + 28. September 1982 in Reno, Washoe, Nevada, USA

Vater: Oppenheimer, Leopold (# Leopold Elieser ben Arje) * 22. Mai 1852 - Mutter: Maier, Babette (zwangsweise Name nach 1939 Sara, MEYER, MEIER, oo MAIER, MAYER) * 6. Januar 1856 <347>

Auswanderung: 15. Dezember 1938 USA Wohnort: 1965 Los Angeles, California, USA

oo 28. November 1920 Duisburg

Lewy, Hermine (Hermy) (isr) * 14. Dezember 1893 in Köln + Februar 1975 in Los Angeles, California, USA

Kind(er):

1. Oppenheimer, Hans Jakob (John Jacob) (isr) * 7. September 1922 in Karlsruhe + 19. August 1993 in USA Wohnort: 1939 England

<Ottenheimer>

<354>

Ottenheimer, Isaak Hirsch (isr) * 17. November 1835 in Heinsheim, Bad Rappenau + 25. Juli 1897 in Heinsheim,

Bad Rappenu

Vater: Ottenheimer, Seligmann - Mutter: Schuester, Frommet
oo 20. Februar 1867 Heinsheim, Bad Rappenu

Oppenheimer, Mina^[2] (isr) * 19. Januar 1841 in Neidenstein + 19. Januar 1909 in Heinsheim, Bad Rappenu
Vater: Oppenheimer, Joseph * 18. Januar 1804 - Mutter: Gumbel, Jeanette (oo Schanet GUMBEL, GUMPEL) * 8. Februar 1810 <333>

Kind(er):

1. Ottenheimer, Moses (isr) * 1867 in Heinsheim, Bad Rappenu
2. Ottenheimer, Moritz (isr) * 30. Oktober 1870 in Heinsheim, Bad Rappenu + 9. Januar 1899 in Heinsheim, Bad Rappenu Notiz: ledig
3. Ottenheimer, Joseph (isr) * 31. Oktober 1882 in Heinsheim, Bad Rappenu + 14. Oktober 1908 in Heinsheim, Bad Rappenu Notiz: ledig

<355>

Ottenheimer, Samuel (isr) * 12. August 1869 in Gemmingen + 21. Juni 1957 in New York City, New York, USA

Vater: Ottenheimer, Wolf Mayer * 11. Juni 1824 in Gemmingen + 22. Juni 1887 in Gemmingen Beruf: Handelsmann -

Mutter: Schwarzschild, Mina Madel * 7. August 1836 in Richen, Eppingen + 1. Februar 1924 in Gemmingen

weitere Familie/n: <356> Beruf: Kaufmann Agrarprodukte Auswanderung: 1947 USA

oo 6. April 1899 Gemmingen

Richheimer, Karoline (isr) * 20. Juli 1869 in Gemmingen + 28. September 1903 in Gemmingen

Kind(er):

1. Ottenheimer, Wilhelm (isr) * 6. Mai 1900 in Gemmingen + nach 28. August 1942 in KZ Auschwitz (Schoa)
2. Ottenheimer, Siegmund (isr) * 10. Januar 1902 in Gemmingen + vor 12. August 1942 in KZ Auschwitz (Schoa)

<356>

Ottenheimer, Samuel weitere Familie/n: <355>

oo 18. Februar 1904 Neidenstein^[3]

Mayer, Hannchen (Johanna)^[2] (isr) * 24. August 1868 in Neidenstein + 2. August 1941 in Gurs (Schoa)

Vater: Mayer, Isaak II (* MAIER, # Isack, jung 1871-1884) * 8. April 1842 - Mutter: Haber, Adelheid (# Adelheid Edel) * 29. September 1844 <294>

<Pfeifer>

<357>

Pfeifer, Bär (PFEIFFER Bernhardt) (isr) * 28. März 1842 in Dühren, Sinsheim + 14. November 1908 in Philadelphia, Philadelphia, Pennsylvania, USA

Vater: Pfeifer, Nathan Beruf: israelischer Schutzbürger und Handelsmann Dühren, Sinsheim - Mutter: Butterwieser, Fanny

Beruf: Bürger Dühren, Sinsheim, Handelsmann Amerika

oo errechnet 1866

Holland, Vögele (Fannie)^[2] (isr) * 22. Oktober 1838 in Neidenstein + 1906 in Philadelphia, Philadelphia, Pennsylvania, USA

Vater: Holland, Joseph (# Josef ben Menachem) * 7. November 1807 - Mutter: Billigheimer, Güdel (Gütel, ADELSHEIMER) * 29. Dezember 1804 <156>

Auswanderung: 25. Juli 1868 USA

Kind(er):

1. Pfeiffer, Joseph^[2] (isr) * 28. Februar 1867 in Neidenstein 1oo Weizenkorn, Carrie <358>
2. Pfeiffer, Jacob (isr) * 29. Oktober 1869 in New Rochelle, Westchester, New York, USA + 19. Mai 1945 in Philadelphia, Pennsylvania, USA Notiz: oo Carrie * 1873
3. Pfeiffer, Bertha (isr) * 29. Januar 1874 in Philadelphia, Pennsylvania, USA + 20. Januar 1934 in Pennsylvania, USA Notiz: oo 1901 Joseph Maurice METZEL 1875-1939
4. Pfeiffer, Tillie (isr) * Januar 1877 in Pennsylvania, USA
5. Pfeiffer, Hannah (isr) * Oktober 1880 in Pennsylvania, USA
6. Pfeiffer, Lewis (isr) * Mai 1882 in Pennsylvania, USA
7. Pfeiffer, Florence (isr) * November 1887 in Pennsylvania, USA
8. Pfeiffer, Gertrude (isr) * 26. September 1890 in Philadelphia, Philadelphia, Pennsylvania, USA + 1956

<Pfeiffer>

<358>

Pfeiffer, Joseph^[2] (isr) * 28. Februar 1867 in Neidenstein + 12. März 1927 in Philadelphia, Philadelphia, Pennsylvania, USA

Vater: Pfeifer, Bär (PFEIFFER Bernhardt) * 28. März 1842 - Mutter: Holland, Vögele (Fannie) * 22. Oktober 1838 <357>

Auswanderung: 25. Juli 1868 USA

oo 27. Februar 1894 Pottstown, Montgomery, Pennsylvania, USA

Weizenkorn, Carrie (isr) * 24. August 1871 in Pottstown, Montgomery, Pennsylvania, USA + 16. August 1948 in New York City, New York (Manhattan), New York, USA

Vater: Weizenkorn, Abraham - Mutter: , Hannah

Kind(er):

1. Pfeiffer, Regina (isr) * 9. Oktober 1899 in Camden, New Jersey, USA

<Pforzheimer>

<359>

Pforzheimer, Salomon Nathan (# Salomo ben Nathan Baruch)^[4] ^[5] (isr) * errechnet 1764 in Neidenstein + 22.

Januar 1856 in Neidenstein

Vater: Pforzheimer, Nathan Baruch Beruf: Schutzbürger, Handelsmann - Mutter: , Sara + 13. Juni 1796 in Neidenstein
Beruf: Schutzbürger, Handelsmann, Kaufmann, Metzgermeister Notiz: 1796 Salomon Nathan 1809 Salomon Nathan 40J 1815
Salomon Nathan S. Pforzheimer 1765 Butcher 1819 Salomon N[athan] Pforzheimer Wohnort: Haus 69 1796 Neidenstein
oo etwa 1796

Straßburger, Babette Bela (# Babette Bejle bat Abraham)^{[4] [5]} (isr) * errechnet 1768 in Neidenstein + 4. August
1850 in Neidenstein

Vater: Straßburger, Abraham Aron (# Abraham Aron) * errechnet 1742 - Mutter: Maier, Sarah * errechnet 1741 <414>
Notiz: 1815 Bela 1755

Kind(er):

1. Pforzheimer, Klara (isr) * 1798 in Neidenstein Notiz: 1815 Klara 1798
2. Pforzheimer, Nathan^{[4] [5]} (isr) * 1800 in Neidenstein 1oo Strauß, Karoline Gütel (# Gudel Gitel STRAUS) <360>
3. Pforzheimer, Babette Beßle (isr) * 1802 in Neidenstein Notiz: 1815 Beßle 1802 1oo 28. Mai 1833 Dossenheim - Oppenheimer, Joseph *
10. Juli 1801 in Dossenheim + 28. Juli 1869 in Dossenheim Beruf: Metzgermeister
4. Pforzheimer, Johanna^[4] (isr) * 1805 in Neidenstein + 17. Februar 1875 in Dossenheim Notiz: 1815 Anna 1805
5. Pforzheimer, Brendel^[4] (isr) * 1808 in Neidenstein + 17. Januar 1836 in Neidenstein Notiz: 1815 Brendel 1808

<360>

Pforzheimer, Nathan^{[4] [5]} (isr) * 1800 in Neidenstein + 13. Januar 1877 in Neidenstein

Vater: Pforzheimer, Salomon Nathan (# Salomo ben Nathan Baruch) * errechnet 1764 - Mutter: Straßburger, Babette Bela (#
Babette Bejle bat Abraham) * errechnet 1768 <359>

Beruf: (Schutz)Bürger, Metzgermeister Notiz: 1815 Nathan 1800
oo 28. August 1832 Neidenstein^[3]

Strauß, Karoline Gütel (# Gudel Gitel STRAUS)^{[4] [5]} (isr) * errechnet 1800 in Merchingen + 2. November 1869 in
Neidenstein

Vater: Strauß, Moses Salomon * 1759 - Mutter: Samson, Regina Rachel <417>

Kind(er):

1. Pforzheimer, Regina^{[2] [4] [5]} (isr) * 29. Januar 1833 in Neidenstein 1oo Engel, Benedikt (genannt Rechel, # ENGEL Benedikt Baruch
ben Mordechai) <89>
2. Pforzheimer, Sarah^{[2] [4]} (isr) * 24. März 1834 in Neidenstein + 22. Oktober 1834 in Neidenstein
3. Pforzheimer, Jette^{[4] [5]} (isr) * errechnet 1837 in Neidenstein + 5. Oktober 1909 in Neidenstein
4. Pforzheimer, Clara^[2] (isr) * 31. Januar 1837 in Neidenstein 1oo Bamberger, Jonas <27>
5. Pforzheimer, Mina (# Mina Mirjam)^{[2] [4] [5]} (isr) * 18. September 1839 in Neidenstein 1oo Eisenmann, Daniel Eisig haLevi (* EISEMANN
EISENMANN Daniel Gedalja ben Menachem) <79>

<Pohl>

<361>

Pohl, Jakob (isr) * 8. April 1835 in Köln + 23. Januar 1909 in Schöneberg, Berlin

Vater: Pohl, Nathan Nievilius - Mutter: Gold, Regina

Beruf: Kaufmann

oo 11. Juli 1867 Mannheim

Kaufmann, Malchen^[2] (isr) * 22. Mai 1840 in Neidenstein + 24. Januar 1910 in Berlin

Vater: Kaufmann, Leopold * 26. Juni 1806 - Mutter: Oppenheimer, Jette * 6. April 1804 <214>

Kind(er):

1. Pohl, Anonymus (Knabe) (isr) * 25. April 1868 in Mannheim + 25. April 1868 in Mannheim
2. Pohl, Henriette (isr) * 12. Juni 1869 in Feudenheim, Mannheim + 5. Dezember 1946 in Wiesbaden Notiz: oo 1901 Berlin Adam Emil
STÜCKRATH 1862-1934
3. Pohl, Martha (isr) * 11. Juli 1870 in Mannheim + 1938 Notiz: oo 1891 Berlin Alfred MÜLLER 1864-1926
4. Pohl, Elise (isr) * 20. März 1872 in Mannheim + 18. Juli 1924 in Berlin Notiz: oo 1898 F/M Lew (genannt Arthur) POHL (POLLINI) 1861 o/o
1904
5. Pohl, Nicolaus Richard (isr) * 24. Mai 1873 in Mannheim
6. Pohl, Helene (isr) * 13. Februar 1875 in Mannheim + 25. Juli 1875 in Mannheim

<362>

Pohl, Moritz (isr) * 8. März 1839 in Köln + 25. März 1900 in Mannheim

Vater: Pohl, Nikolaus - Mutter: Goll, Regina

Beruf: Kapellmeister

oo 6. November 1867 Feudenheim, Mannheim

Kaufmann, Betti^[2] (isr) * 24. Juni 1836 in Neidenstein + 10. März 1894 in Mannheim

Vater: Kaufmann, Leopold * 26. Juni 1806 - Mutter: Oppenheimer, Jette * 6. April 1804 <214>

Kind(er):

1. Pohl, Karoline (isr) * 27. November 1868 in Mannheim
2. Pohl, Julius (isr) * 8. März 1870 in Mannheim + etwa 1878 in Heidelberg
3. Pohl, Jenny (isr) * 17. April 1871 in Mannheim + etwa 1878 in Heidelberg
4. Pohl, Anna (isr) * 17. April 1871 in Mannheim + 19. Juni 1871 in Mannheim
5. Pohl, Nicolaus (isr) * 4. November 1872 in Mannheim + etwa 1878 in Heidelberg
6. Pohl, Otto (isr) (ev) * 30. Januar 1874 in Heidelberg
7. Pohl, Ida (isr) * 14. Dezember 1879 in Heidelberg + 4. Mai 1935 in Mannheim

<Regensburger>

<363>

Regensburger, Nathan (isr) * 28. Oktober 1902 in Adelsdorf + Juni 1981 in New York City, Bronx, New York, USA

Beruf: Metzger Notiz: keine Kinder bekannt Auswanderung: 23. August 1934 USA

oo 1. März 1942 New York City, New York, USA

Mayer, Selma^[2] (isr) * 30. August 1904 in Neidenstein + Juni 1981 in New York City, Bronx, New York, USA

Vater: Mayer, Siegfried (* MEYER) * 19. Juli 1877 - Mutter: Kaufmann, Clara * 26. Dezember 1877 <308>

Wohnort: 1933 Rheinbach Auswanderung: 23. August 1934 USA Beruf: Maid 1940 New York City, Bronx, New York, USA

<Reichenberger>

<364>

Reichenberger, Salomon (isr) * etwa 1813 in Edelfingen, Bad Mergentheim + 9. Februar 1868 in Schriesheim

Vater: Reichenberger, Bär - Mutter: , Jette

Beruf: Israelitischer Religionslehrer, Schutzbürger Edelfingen, Bad Mergentheim, Vorsänger

oo etwa 1835

Stern, Babette (isr) * errechnet 1811 in Fulda + 5. März 1886 in Karlsruhe

Kind(er):

1. Reichenberger, Löw (isr) * 17. Januar 1836 in Edelfingen, Bad Mergentheim + 24. November 1854 in Schriesheim

2. Reichenberger, Abraham (isr) * 28. Juni 1838 in Schriesheim + 26. Oktober 1889 in Karlsruhe Beruf: Israelitischer Lehrer, Vorsänger

Notiz: oo 1867 Bretten Rosalia HEIDINGSFELD

3. Reichenberger, Löb^[2] ^[4] (isr) * 6. November 1843 in Neidenstein + 20. August 1844 in Neidenstein

4. Reichenberger, Ester (# Emilie)^[2] (isr) * 24. Juni 1845 in Neidenstein + 30. September 1910 in Karlsruhe

5. Reichenberger, Jakob^[2] (isr) * 5. August 1847 in Neidenstein + 24. April 1854 in Schriesheim

6. Reichenberger, Isaak (isr) * 5. November 1849 in Schriesheim + 28. Juli 1850 in Schriesheim

<Reis>

<365>

Reis, Joseph (ooREIß) (isr) * 1. Juni 1790 in Wollenberg, Bad Rappenau + 24. Februar 1858 in Wollenberg, Bad Rappenau

Vater: Reis, Gumberich * 8. September 1758 + 14. Juni 1840 in Wollenberg, Bad Rappenau - Mutter: Kulmann, Elka (Elkele Kallmann) + 19. Juni 1806 in Wollenberg, Bad Rappenau

weitere Familie/n: <366> <367>

oo 27. November 1816 Wollenberg, Bad Rappenau

Strauß, Johanna (isr) * Juli 1787 + 5. Juni 1825 in Wollenberg, Bad Rappenau

<366>

Reis, Joseph (ooREIß) weitere Familie/n: <365> <367>

oo 25. Oktober 1825 Wollenberg, Bad Rappenau

Jakob, Rebecca (isr) * 1796 in Massenbach, Schwaigern + 21. Dezember 1834 in Wollenberg, Bad Rappenau

Kind(er):

1. Reis, Jacob Josef (isr) * 20. September 1830 in Wollenberg, Bad Rappenau 1oo Hirsch, Sara <368>

<367>

Reis, Joseph (ooREIß) weitere Familie/n: <365> <366>

oo 3. September 1835 Neidenstein^[3]

Friedberger, Babette Bala (isr) * 11. Februar 1809 in Neidenstein + 26. Oktober 1867 in Wollenberg, Bad Rappenau

Vater: Friedberger, Liebmann Schulem haLevi (# haLevi Liebmann Elieser ben Salomon Scholem, Lippmann) * 7. März 1774 - Mutter: Reis, Luise Luva (# Luise Lupa bat Lazarus Reis, JOSEPH) * 4. Dezember 1780 <108>

Notiz: 1815 Bela 11. II. 1809

Kind(er):

1. Reis, Samuel (isr) * 21. Juli 1836 in Wollenberg, Bad Rappenau + 20. August 1836 in Wollenberg, Bad Rappenau

2. Reis, Mändel Wilhelmine (Mina) (isr) * 16. Januar 1838 in Wollenberg, Bad Rappenau + 18. August 1906 in Grombach, Bad Rappenau

Notiz: oo 1859 Samuel STRAUß 1831-1903

3. Reis, Zodik (isr) * 9. August 1839 in Wollenberg, Bad Rappenau + 8. Juni 1853 in Wollenberg, Bad Rappenau

4. Reis, Gumperich (Gustav) (isr) * 24. August 1841 in Wollenberg, Bad Rappenau + 21. Januar 1904 in Mannheim Notiz: oo 24.11.1968 HD Babette MAYER

5. Reis, Götsch (isr) * 9. Juni 1843 in Wollenberg, Bad Rappenau + 28. September 1843 in Wollenberg, Bad Rappenau

6. Reis, Bernhard (Benjamin) (isr) * 6. August 1848 in Wollenberg, Bad Rappenau + 7. Juli 1898 in Heidelberg

7. Reis, Wolf (isr) * 2. Januar 1847 in Wollenberg, Bad Rappenau + 13. Februar 1914 in Berlin Notiz: oo Elise REIS

8. Reis, Johanna (isr) * 16. Mai 1853 in Wollenberg, Bad Rappenau

<368>

Reis, Jacob Josef (isr) * 20. September 1830 in Wollenberg, Bad Rappenau + 5. Juli 1884 in Mannheim

Vater: Reis, Joseph (ooREIß) * 1. Juni 1790 - Mutter: Jakob, Rebecca * 1796 <366>

Beruf: Kaufmann

oo 18. Dezember 1860

Hirsch, Sara^[2] (isr) * 2. Januar 1839 in Neidenstein + 16. Februar 1912 in Mannheim

Vater: Hirsch, Simon * 18. August 1807 - Mutter: Flehinger, Rachel Regina * etwa 1808 <144>

Kind(er):

1. Reis, Josef (isr) * 12. September 1861 in Wollenberg, Bad Rappenau + 19. September 1931 in Mannheim
2. Reis, Moses (genannt Moritz) (isr) * 19. Oktober 1863 in Wollenberg, Bad Rappenau + 22. Januar 1919 in Mannheim Notiz: oo 1918 MA Julie Frieda ROTH 1889
3. Reis, Recha Rebekka (isr) * 18. August 1865 in Wollenberg, Bad Rappenau Notiz: oo 21.08.1888 MA Daniel GUGGENHEIMER
4. Reis, Helene (isr) * 17. November 1866 in Mannheim + 6. April 1867 in Mannheim
5. Reis, Anonyma (Mädchen) (isr) * 31. Dezember 1867 in Mannheim + 31. Dezember 1867 in Mannheim
6. Reis, Gustav, Titel: Dr iuris (isr) * 25. Juni 1870 in Mannheim + 28. Juni 1932 in Mannheim Notiz: oo um 1900 Meta DANNENBAUM Beruf: Rechtsanwalt
7. Reis, Bertha (isr) * 6. Mai 1872 in Mannheim + 17. September 1872 in Mannheim

<369>

Reis, Wolf II (isr) * 15. Februar 1842 in Nieder-Florstadt + 26. Februar 1916 in Nieder-Florstadt

Vater: Reis, Abraham Beruf: Handelsmann Nieder-Florstadt - Mutter: Oppenheimer, Gütel

Beruf: Handelsmann

oo 13. Dezember 1876 Neidenstein^[3]

Kaufmann, Babet (Babette)^[2] (isr) * 3. Mai 1848 in Neidenstein + 1. Mai 1910 in Nieder-Florstadt

Vater: Kaufmann, Wolf * 19. Januar 1812 - Mutter: Straßburger, Barbara (# Breinle, Babette, + SCHMITT) * errechnet 1806 <215>

weitere Familie/n: <226> Notiz: bei oo * 10.04.1848

<Rosenbaum>

<370>

Rosenbaum, Isaac (isr) * etwa 1868 + 8. September 1946 in New York City, New York (Manhattan), New York, USA

Notiz: keine Kinder bekannt

oo 1896

Bamberger, Karolina^[2] (isr) * 15. Mai 1871 in Neidenstein + 11. Mai 1953 in New York, USA

Vater: Bamberger, Jonas * 19. Februar 1837 - Mutter: Pforzheimer, Clara * 31. Januar 1837 <27>

<371>

Rosenbaum, Max (isr) * 21. Januar 1908 in Fulda

Vater: Rosenbaum, Joseph

oo 9. März 1933 New York City, Bronx, New York, USA

Mayer, Bety (Betty)^[2] (isr) * 27. Dezember 1907 in Neidenstein + 1. November 1991 in Smithtown, Suffolk, New York, USA

Vater: Mayer, Siegfried (* MEYER) * 19. Juli 1877 - Mutter: Kaufmann, Clara * 26. Dezember 1877 <308>

Notiz: 1950 getrennt lebend vom Ehemann Auswanderung: 15. Oktober 1928 USA

Kind(er):

1. Rosenbaum, Marilyn (isr) * 12. Mai 1937 in Bronx, New York, USA

<Rosenberg>

<372>

Rosenberg, Samuel (isr) * 8. Juni 1871 in Meiderich, Duisburg + 22. Februar 1943 in Theresienstadt (Schoa)

Vater: Rosenberg, Aron + vor 1897 Beruf: Maschinenwärter - Mutter: Salomon, Regina

Beruf: Schneidermeister Meiderich, Duisburg

oo 13. August 1897 Neidenstein^[3]

Jakob, Sophia (zwangsweise Name nach 1939 Sara)^[2] (isr) * 22. Februar 1878 in Neidenstein + nach 18. Dezember 1943 in KZ Auschwitz (Schoa)

Vater: Jakob, Bernhard * 7. Juli 1847 - Mutter: Kaufmann, Friederika (# Rifke, Ricke) * 20. Juli 1847 <175>

Wohnort: Duisburg

<Rosenfeld>

<373>

Rosenfeld, Maier (genannt Max) (isr) * 8. September 1871 in Olnhausen + 26. März 1929 in Öhringen

Vater: Rosenfeld, Joseph Löw * 6. August 1823 in Olnhausen + 12. April 1886 in Olnhausen Beruf: Handelsmann - Mutter: Löwenthal, Elise * 13. August 1830 in Archshofen, Creglingen + 4. Februar 1903 in Öhringen

Beruf: Handelsmann

oo 5. Oktober 1904 Neidenstein^[3]

Jakob, Rosa (zwangsweise Name nach 1939 Sara)^[2] (isr) * 18. November 1883 in Neidenstein + 12. Oktober 1946 in Waco, McLennan, Texas, USA

Vater: Jakob, Benedikt (# Jakob Benedikt Baruch) * 5. Mai 1847 - Mutter: Grombacher, Babette Breinle * 12. September 1853 <174>

Auswanderung: 3. März 1939 USA

Kind(er):

1. Rosenfeld, Lisa (Liesel) (isr) * 29. September 1905 in Öhringen + 24. Juni 1986 in Waco, McLennan, Texas, USA Notiz: oo 1927 Louis Hirsch 1897 - 1957 Wohnort: 1939 Texas, USA
2. Rosenfeld, Friedhilde (Hilda) (isr) * 21. Juni 1909 in Öhringen + 11. Juni 2006 in Waco, McLennan, Texas, USA Notiz: oo Otto LEVY

1907-1997 Wohnort: 1939 Texas, USA

3. Rosenfeld, Justin Benno (isr) * 20. Oktober 1920 in Öhringen + 15. Mai 2008 in Waco, McLennan, Texas, USA Wohnort: 1939 New York City

<374>

Rosenfeld, Arnold (isr) * 15. September 1875 in Aub + 2. November 1952 in New York City, New York (Manhattan), New York, USA

Vater: Rosenfeld, David Beruf: Viehhändler, Privatier - Mutter: Blümlein, Luise

Beruf: Viehhändler Auswanderung: 27. Oktober 1938 USA

oo 27. August 1906 Neidenstein^[3]

Jakob, Julche (Julie, Julia)^[2] (isr) * 3. März 1885 in Neidenstein + 23. Juli 1942 in New York City, Bronx, New York, USA

Vater: Jakob, Benedikt (# Jakob Benedikt Baruch) * 5. Mai 1847 - Mutter: Grombacher, Babette Breinle * 12. September 1853 <174>

Auswanderung: 27. Oktober 1938 USA

Kind(er):

1. Rosenfeld, Julius Albert (isr) * 18. Juli 1908 in Aub + 3. Januar 1946 in Italien (vermisst, gefallen) Notiz: oo 14.08.1933 NYC Sidonie

WEIKERSHEIMER 1908

2. Rosenfeld, Louise (isr) * 9. Juli 1912 in Aub + April 1985 in New York, USA Notiz: oo 28.06.1942 Manhattan Paul HONIG 1901

<Rosenstern>

<375>

Rosenstern, Levi (Rosenstein) (isr) * 17. Februar 1839 in Fürstenau, Höxter + 15. Juni 1892 in Stuttgart

Vater: Rosenstern, Aaron * errechnet 1798 in Fürstenau, Höxter + 31. Oktober 1873 in Fürstenau, Höxter Beruf: Kaufmann Fürstenau, Höxter - Mutter: Löwenstein, Jule * 2. August 1801 + 4. April 1870 in Fürstenau, Höxter

Beruf: Kaufmann Stuttgart

oo 5. Mai 1873 Neidenstein^[3]

Bachert, Händel Henriette (Lene, Helena)^[2] (isr) * 24. November 1852 in Neidenstein + 5. März 1883 in Stuttgart

Vater: Bachert, Götz Emanuel * 14. Januar 1803 - Mutter: Würzweiler, Fanni (Vögle) * 13. November 1813 <6>

Beruf: Kaufmännin

<Rosenstrauss>

<376>

Rosenstrauss, Nathan (# ROSENSTRAUß Nathan ben Aaron Baruch)^[4] ^[5] (isr) * errechnet 1796 in Straßburg + 23. Juli 1841 in Neidenstein

Vater: Rosenstrauss, Aaron Baruch (Baruch) - Mutter: Levi, Regina

Beruf: Schutzbürger, Vorsänger, Israelitischer Lehrer

oo 21. Oktober 1828 Neidenstein^[3]

Kahn, Debora Therese (isr) * 26. Juni 1803 in Schopfloch, Bayern + 1. Oktober 1870 in Frankfurt a. M.

Vater: Kahn, Aaron Bär

Kind(er):

1. Rosenstrauss, Baruch (* ROSENSTRAUß)^[2] (isr) * 23. Juli 1829 in Neidenstein

2. Rosenstrauss, Joseph^[2] (isr) * 8. Juni 1831 in Neidenstein

3. Rosenstrauss, Leopold^[2] (isr) * 7. Januar 1834 in Neidenstein + 5. März 1912 in Paris, Frankreich Wohnort: zwischen 1854 und 1855 Mannheim Beruf: Israelitischer Lehrer zwischen 1856 und 1857 Haigerloch Auswanderung: 1874 USA

4. Rosenstrauss, Seligmann^[2] (isr) * 5. Oktober 1835 in Neidenstein

5. Rosenstrauss, Rosalie (* ROSENSTRAUß)^[2] (isr) * 9. September 1839 in Neidenstein oo Heinemann, Hermann <137>

<Rosenweiler>

<377>

Rosenweiler, David^[4] (isr) * etwa 1790 in Eschelbach, Sinsheim + 30. November 1870 in Neidenstein

Vater: Rosenweiler, Jakob Marum * etwa 1750 + 3. Mai 1811 in Eschelbach, Sinsheim - Mutter: Isaac, Regina Rechel * etwa 1755 + 25. März 1815 in Eschelbach, Sinsheim

weitere Familie/n: <378> Beruf: Schirmmacher

oo etwa 1810

Weil, Rachel (isr) * etwa 1780 + 7. Juli 1865 in Eschelbach, Sinsheim

<378>

Rosenweiler, David weitere Familie/n: <377>

oo 20. März 1866 Eschelbach, Sinsheim

Strauß, Fradel (oo STRAUS # Fanni Fradel)^[4] (isr) * 29. Juni 1804 in Eschenau, Obersulm + 14. Februar 1875 in Neidenstein

Vater: Strauß, Victor Jacob * 16. April 1767 in Lehrensteinsfeld + 1847 in Lehrensteinsfeld Beruf: Schutzbürger Lehrensteinsfeld, Handelsmann - Mutter: Isac, Breinle * 18. März 1768 in Eschenau, Obersulm

weitere Familie/n: <420>

<Rothschild>

<379>

Rothschild, Max (isr) * 25. Februar 1892 in Angenrod, Oberhessen + 8. Juli 1985 in Philadelphia, Philadelphia, Pennsylvania, USA

Notiz: keine Kinder bekannt

oo 10. Mai 1922 Elberfeld

Engel, Karolina (zwangsweise Name nach 1939 Sara)^[2] (isr) * 15. April 1897 in Neidenstein + September 1986

Vater: Engel, Salomo * 27. Oktober 1862 - Mutter: Hirsch, Luise <93>

Auswanderung: 1940 USA

<Rubin>

<380>

Rubin, Theodore Todya (isr) * 1. November 1904 in Poltava, Ukraine + 27. April 1966 in New York, USA

oo 27. Oktober 1943 New York City, New York (Manhattan), New York, USA

Kaufmann, Rosa Erna (Erna Esther)^[2] (isr) * 26. Oktober 1917 in Neidenstein + 5. September 2002 in Glen Cove, Nassau, New York, USA

Vater: Kaufmann, Lui (Liebmann, Ludwig, Louis, zwangsweise Name nach 1939 Israel) * 9. Februar 1877 - Mutter: Mayer, Thekla (zwangsweise Name nach 1939 Sara) * 8. März 1880 <235>

Wohnort: nach 23. April 1934 Nürnberg Auswanderung: 3. Juli 1938 USA

Kind(er):

1. Rubin, Shulamith Shelli (isr) * 5. Oktober 1944 in Bronx, New York, USA Notiz: oo Rolf KANE MD

2. Rubin, Lewis Joseph, Titel: MD (isr) * 5. August 1950 in New York, USA

<Runkel>

<381>

Runkel, Leopold Löb Feist (# RUNKEL Löb)^[4] ^[5] (isr) * 15. Oktober 1824 in Bödighheim, Buchen/Odenwald + 29. Dezember 1893 in Neidenstein

Vater: Runkel, Löb Abraham Levi * 27. Juni 1793 in Bödighheim, Buchen/Odenwald + 28. September 1824 in Bödighheim, Buchen/Odenwald - Mutter: Bachert, Sophie Süßchen * 12. März 1797 in Meckesheim + 25. Oktober 1845 in Meckesheim

Beruf: Schutzbürger, Handelsmann Notiz: nach 1840 Löw Runkel

oo 29. November 1848 Waibstadt^[3]

Bachert, Susanna (Süßel, +Sophia)^[2] ^[4] ^[5] (isr) * 26. August 1826 in Neidenstein + 28. Juni 1873 in Neidenstein

Vater: Bachert, Götz Emanuel * 14. Januar 1803 - Mutter: Herz, Klara (Klärle) * errechnet 1785 <5>

Kind(er):

1. Runkel, Abraham (nach 14.09.1896 Adolf)^[2] (isr) * 13. November 1850 in Neidenstein 1oo Neugass, Emma <382>

2. Runkel, Emanuel (Max)^[2] (isr) * 12. Januar 1853 in Neidenstein 1oo Weis, Johanna <383>

3. Runkel, Klara^[2] (isr) * 17. Januar 1854 in Neidenstein 1oo Mayer, Max <297>

4. Runkel, Liebmann (#Louis)^[2] ^[5] (isr) * 17. August 1855 in Neidenstein + nach 1914

5. Runkel, Karoline^[2] ^[4] (isr) * 14. Januar 1858 in Neidenstein + 21. Februar 1859 in Neidenstein

<382>

Runkel, Abraham (nach 14.09.1896 Adolf)^[2] (isr) * 13. November 1850 in Neidenstein + 7. Mai 1902 in Karlsruhe

Vater: Runkel, Leopold Löb Feist (# RUNKEL Löb) * 15. Oktober 1824 - Mutter: Bachert, Susanna (Süßel, +Sophia) * 26. August 1826 <381>

Neugass, Emma (isr) * 9. Oktober 1854 in Kirchheimbolanden + 9. Januar 1919 in Frankfurt a. M.

Vater: Neugass, Leopold * 15. Juli 1818 in Kirchheimbolanden + 24. Juni 1903 in Karlsruhe - Mutter: Levy, Johanna

<383>

Runkel, Emanuel (Max)^[2] (isr) * 12. Januar 1853 in Neidenstein + vor 1927

Vater: Runkel, Leopold Löb Feist (# RUNKEL Löb) * 15. Oktober 1824 - Mutter: Bachert, Susanna (Süßel, +Sophia) * 26. August 1826 <381>

Beruf: Handelsmann

oo etwa 1880

Weis, Johanna (isr) * errechnet 1858 in Rohrbach, Sinsheim + 2. Oktober 1927 in Frankfurt a. M.

Wohnort: 1927 Landau

Kind(er):

1. Runkel, Abraham (+#Arthur)^[2] (isr) * 9. Mai 1881 in Neidenstein + 2. Oktober 1935 in Mannheim Beruf: Kaufmann Notiz: * Vater Max

2. Runkel, Sophie Bertha (zwangsweise Name nach 1939 Sara)^[2] (isr) * 17. August 1887 in Neidenstein 1oo Carlebach, Moritz <57>

<Sasserath>

<384>

Sasserath, Alfred (isr) * 20. Mai 1869 in Liege, Belgien

Beruf: Dentist

Dührenheimer, Betty^[2] (isr) * 20. Juni 1869 in Neidenstein

Vater: Dührenheimer, Leopold * 19. Oktober 1832 - Mutter: Neumann, Hanna (# Henriette) * 9. November 1833 <68>

Wohnort: 1897 Liege, Belgien

Kind(er):

1. Sasserath, Nelly Henriette * 11. Oktober 1897 in Liege, Belgien + 17. Januar 1944 in KZ Auschwitz Notiz: oo Eduard FRENKEL

<Scheuermann>

<385>

Scheuermann, Max (isr) * 13. Juni 1899 in Großeicholzheim, Seckach + 5. Januar 1986 in Orange, California, USA

Vater: Scheuermann, David * 6. April 1865 in Zwingenberg + 5. Mai 1940 in Berlin - Mutter: Hobach, Friederika * 7. Mai

1872 in Großeicholzheim, Seckach + 21. September 1939 in Großeicholzheim, Seckach

Beruf: Lehrer, Kantor Auswanderung: 1938 New York, USA

oo 4. Februar 1927 Neidenstein, Trauzeugen: Metzger Josef Mayer II 57 J, Kaufmann Alex Friedberger 45 J^[3]

Kaufmann, Hilda^[2] (isr) * 2. November 1907 in Neidenstein + 22. August 1991 in Los Angeles, California, USA

Vater: Kaufmann, Lui (Liebmann, Ludwig, Louis, zwangsweise Name nach 1939 Israel) * 9. Februar 1877 - Mutter: Mayer,

Thekla (zwangsweise Name nach 1939 Sara) * 8. März 1880 <235>

Auswanderung: 1938 New York, USA

Kind(er):

1. Scheuermann, Fritz (Fred Solomon) (isr) * 10. Februar 1929 in Offenburg + 15. Mai 1994 in Australien
2. Scheuermann, Hanna (isr) * 22. Juli 1932 in Nürnberg + nach 2014 Notiz: oo 1954 Omaha Eugene Lee (Gene) STEP (STEPAKOFF) 1929 - 2014

<Schlesinger>

<386>

Schlesinger, Samuel (isr) * etwa 1811 in Walldorf + 27. September 1862 in Walldorf

Vater: Schlesinger, Raphael * etwa 1780 + 8. Februar 1858 in Walldorf Beruf: Schutzbürger, Handelsmann - Mutter: Feist,

Magdalena Minkel (MAIER Fani) * 17. August 1789 in Walldorf + 6. Januar 1862 in Walldorf

Beruf: Handelsmann

oo 11. August 1835 Heidelberg

Würzweiler, Sarah^[2] (isr) * 7. September 1812 in Neidenstein + 14. Juli 1847 in Walldorf

Vater: Würzweiler, Joseph Moses (# Josel ben Moses) * 16. Dezember 1780 - Mutter: Herz, Klara (Klärle) * errechnet 1785

<462>

Notiz: 1815 Sara 1812

Kind(er):

1. Schlesinger, Joseph (isr) * 18. August 1836 in Walldorf + 31. August 1836 in Walldorf
2. Schlesinger, Klara (isr) * 18. Oktober 1837 in Walldorf
3. Schlesinger, Mina (isr) * 2. April 1839 in Walldorf Notiz: oo 04.05.1859 Bruchsal Joseph STRAUSS
4. Schlesinger, Johanna (isr) * 14. Februar 1842 in Walldorf Notiz: oo 30.04.1862 Östingen Fabian REICHENBACHER
5. Schlesinger, Ferdinand (isr) * 17. April 1846 in Walldorf + 1. August 1846 in Walldorf

<Schmitt>

<387>

Schmitt, Hirsch Samuel (isr) * errechnet 1787 in Westhoffen, Straßburg + 28. Februar 1826 in Rheingönheim

Vater: Schmitt, Samuel * errechnet 1749 in Odratzheim + 14. Mai 1838 in Rheingönheim - Mutter: Moses, Jette

(SELIGMANN Jendel) + vor 1838

Beruf: Handelsmann

oo 6. April 1815 Rheingönheim

Straßburger, Klare Brendel (Brendel ABRAHAM) (isr) * etwa 1788 in Neidenstein

Vater: Straßburger, Abraham Aron (# Abraham Aron) * errechnet 1742 - Mutter: Maier, Sarah * errechnet 1741 <414>

weitere Familie/n: <416>

Kind(er):

1. Schmitt, Katharina Gretel (isr) * 11. Dezember 1815 in Rheingönheim
2. Schmitt, Klara (isr) * 25. Januar 1817 in Rheingönheim
3. Schmitt, Hirsch (isr) * etwa 1820 in Rheingönheim + 27. Februar 1826 in Rheingönheim

<Schweizer>

<388>

Schweizer, Isaak Bär (isr) * 14. Mai 1808 in Eppingen + 19. März 1889 in Eppingen

Vater: Schweizer, Josef * errechnet 1764 + 2. November 1843 in Eppingen - Mutter: Malsch, Frommet * 1768 in Mannheim

+ 25. Februar 1863 in Eppingen

Beruf: Handelsmann

oo 29. Mai 1839 Eppingen

Bamberger, Fanny Feil^[2] (isr) * 10. Dezember 1811 in Neidenstein + 5. April 1871 in Eppingen

Vater: Bamberger, Liebmann Bär Isaak (# Liebmann Bär Elieser Jissachar ben. Isaak) * errechnet 1765 - Mutter: Kahn, Bele (#

Barbara Bejle) * errechnet 1776 <13>

weitere Familie/n: <21> Notiz: 1815 Feil 1810

Kind(er):

1. Schweizer, Anonymus (Knabe) (isr) * 2. Februar 1840 in Eppingen + 2. Februar 1840 in Eppingen
2. Schweizer, Abraham (isr) * 23. November 1840 in Eppingen + 9. Juli 1909 in Mannheim Notiz: oo 03.12.867 Meckesheim Fanny SEELIG
3. Schweizer, Babette (isr) * 10. Juni 1842 in Eppingen + 8. Juni 1896 in Eppingen Notiz: oo um 1869 Julius HIRSCH
4. Schweizer, Josef (isr) * 17. Mai 1844 in Eppingen
5. Schweizer, Isaak (isr) * 8. Juni 1846 in Eppingen
6. Schweizer, Wolf (isr) * 20. Dezember 1848 in Eppingen + 26. August 1849 in Eppingen
7. Schweizer, Leopold (isr) * 29. Juli 1850 in Eppingen + 16. Dezember 1869 in Eppingen

<Seidenberger>

<389>

Seidenberger, Moses (isr) * 20. Januar 1815 in Schwetzingen + 27. September 1884 in Schwetzingen

Vater: Seidenberger, Jacob Joseph Maier * 18. November 1774 in Schwetzingen + 2. April 1853 in Schwetzingen - Mutter: Wieblinger, Rebecka * Dezember 1780 in Wieblingen, Heidelberg + 10. Februar 1853 in Schwetzingen

Beruf: Handelsmann

oo 25. Juli 1850 Sandhausen

Friedberger, Kiessedle Jachibet (oo+ Jacobine)^[2] (isr) * 19. Januar 1815 in Neidenstein + 22. November 1889 in Schwetzingen

Vater: Friedberger, Liebmann Schulem haLevi (# haLevi Liebmann Elieser ben Salomon Scholem, Lippmann) * 7. März 1774 - Mutter: Reis, Luise Luva (# Luise Lupa bat Lazarus Reis, JOSEPH) * 4. Dezember 1780 <108>

Notiz: 1815 Jachibet 16. I. 1815

Kind(er):

1. Seidenberger, Isidor (isr) * 5. Juli 1851 in Schwetzingen + 19. Mai 1852 in Schwetzingen
2. Seidenberger, Salomon (isr) * 11. November 1852 in Schwetzingen + 9. Mai 1885 in Schwetzingen

<Seligmann>

<390>

Seligmann, Simon Sigmund (Sigmund, zwangsweise Name nach 1939 Israel) (isr) * 2. April 1871 in Werden/Ruhr + 31. Mai 1954 in Paramus, Bergen, New Jersey, USA

Vater: Seligmann, Selig Joseph + vor 1899 Beruf: Handelsmann - Mutter: Mayer, Helena

Beruf: Schuhmachermeister Werden/Ruhr

oo 5. Mai 1899 Neidenstein^[3]

Oppenheimer, Mina (zwangsweise Name nach 1939 Sara)^[2] (isr) * 11. Juni 1873 in Neidenstein + 9. Mai 1955 in Paramus, Bergen, New Jersey, USA

Vater: Oppenheimer, Isaac Hirsch (# Isack Hirsch) * 8. März 1837 - Mutter: Oppenheimer, Emma * 22. Oktober 1838 <342>

Auswanderung: 30. März 1939 USA

Kind(er):

1. Seligmann, Julius (isr) * 14. Februar 1903 in Werden/Ruhr + 9. April 1985 in New York, USA
2. Seligmann, Ernst (Ernest) (isr) * 17. Februar 1904 in Werden/Ruhr + 22. Februar 1985 in Bronx, New York, USA Notiz: oo Florence BERG 1913-1994
3. Seligmann, Margarete (isr) * 20. August 1905 in Köln Notiz: oo 28.08.1942 NEWARK Gerard WILBURN 1905-1983

<Siegel>

<391>

Siegel, Adolf (isr) * 11. Dezember 1873 in Billigheim + etwa 1944 in KZ Auschwitz (Schoa)

Vater: Siegel, Leopold Beruf: Handelsmann - Mutter: Hans, Elise

Beruf: Handelsmann

oo 10. Mai 1906 Neidenstein^[3]

Mayer, Emilie (* MAIER, zwangsweise Name nach 01.01.1939 Sara)^[2] (isr) * 8. August 1871 in Neidenstein + etwa 1944 in KZ Auschwitz (Schoa)

Vater: Mayer, Isaak II (* MAIER, # Isack, jung 1871-1884) * 8. April 1842 - Mutter: Haber, Adelheid (# Adelheid Edel) * 29. September 1844 <294>

Kind(er):

1. Siegel, Max (isr) * 31. Oktober 1907 in Billigheim + 11. November 1957 in Bowling Green, Caroline, Virginia, USA Notiz: oo Selma FREUDENSTEIN
2. Siegel, Alma Adelheid (isr) * 7. Juni 1909 in Billigheim + 16. März 1990 in Lakewood, Ocean, New Jersey, USA Notiz: oo Julius SIESEL
3. Siegel, Manfred (isr) * 17. Januar 1911 in Billigheim + 1989 in New York, USA Notiz: oo Anita ISAACSON

<Simon>

<392>

Simon, Abraham (isr) * 16. Juni 1819 in Pohl-Göns, Hessen + 7. Dezember 1894 in Pohl-Göns, Hessen

Vater: Simon, Elias - Mutter: Kahn, Karoline

oo 19. Oktober 1884 Pohl-Göns, Hessen

Oppenheimer, Karoline^[2] (isr) * 2. September 1850 in Neidenstein + 13. April 1918 in Frankfurt a. M.

Vater: Oppenheimer, Machul * 5. September 1819 - Mutter: Ettliger, Babette * 2. Juni 1824 <341>

weitere Familie/n: <393> Notiz: bei oo *26.09.1850

Kind(er):

1. Simon, Kättchen (isr) * 24. Januar 1885 in Pohl-Göns, Hessen + August 1942 in KZ Auschwitz (Schoa)
2. Simon, Mina (ist) * 5. Oktober 1886 in Pohl-Göns, Hessen + 1943 in KZ Auschwitz

<393>

Simon, Nathan (isr) * 8. Mai 1847 in Niederweidbach + 10. August 1880 in Pohl-Göns, Hessen

Vater: Simon, Seligmann * errechnet 1817 in Pohl-Göns, Hessen + 29. Juli 1890 in Niederweidbach Beruf: Handelsmann -

Mutter: Kah, Karoline + vor 1878

Beruf: Handelsmann

oo 22. Juli 1878 Neidenstein^[3]

Oppenheimer, Karoline^[2] (isr) * 2. September 1850 in Neidenstein + 13. April 1918 in Frankfurt a. M.

Vater: Oppenheimer, Machul * 5. September 1819 - Mutter: Ettliger, Babette * 2. Juni 1824 <341>

weitere Familie/n: <392> Notiz: bei oo *26.09.1850

Kind(er):

1. Simon, Eduard (isr) * 31. Januar 1880 in Pohl-Göns, Hessen

<394>

Simon, Emmanuel (isr) * 18. Dezember 1866 in Elberfeld

Vater: Simon, Salomon + vor 1893 Beruf: Handelsmann - Mutter: Leeser, Julie + vor 1893

Beruf: Kaufmann

oo 14. November 1893 Neidenstein^[3]

Engel, Clara^[2] (isr) * 14. September 1864 in Neidenstein

Vater: Engel, Benedikt (genannt Rechel, # ENGEL Benedikt Baruch ben Mordechai) * 12. September 1824 - Mutter:

Pforzheimer, Regina * 29. Januar 1833 <89>

<Simons>

<395>

Simons, Leonhard (isr) * 20. April 1882 in Bochum + 25. Februar 1963 in New York City, New York (Manhattan), New York, USA

Vater: Simons, Jakob * 27. März 1851 in Rheindahlen Beruf: Metzgermeister - Mutter: Koppel, Carolina * errechnet 1842 in Bornheim

Beruf: Installateur Benrath Auswanderung: 23. November 1945 USA

oo 15. Februar 1907 Neidenstein^[3]

Würzweiler, Selma^[2] (isr) * 15. November 1885 in Neidenstein + 24. Mai 1961 in New York City, New York (Manhattan), New York, USA

Vater: Würzweiler, Wolff (# Benjamin ben Josef) * 2. Juni 1852 - Mutter: Fleischer, Bertha * 26. Juli 1858 <466>

Auswanderung: 23. November 1945 USA

<Sinsheimer>

<396>

Sinsheimer, Abraham Hayum haLevi (# haLevi Abraham ben Chajim)^{[4] [5]} (isr) * errechnet 1725 + 1811 in Neidenstein

Vater: , Hayum haLevi

Beruf: Schutzjude Notiz: 1809 Abraham Hajum 84J

, Gele^[5] (isr) + 15. Februar 1813 in Neidenstein

Kind(er):

1. Sinsheimer, Sprinz (# Sprinz bat Abraham)^{[4] [5]} (isr) * errechnet 1776 in Neidenstein 1oo Neidensteiner, Maier Liebmann (# NEIDENSTEINER Gedalja Meir ben Elieser, Mayer, SINSHEIMER) <323>

2. Sinsheimer, Brendel (# Brendel bat Abraham) (isr) * etwa 1776 in Neidenstein + 31. Mai 1814 in Stebbach, Gemmingen 1oo Bär, Abraham Marum * errechnet 1776 + 13. Juli 1868 in Stebbach, Gemmingen

3. Sinsheimer, Hayum Abraham haLevi (# haLevi Haium Chajim ben Abraham)^{[4] [5]} (isr) * errechnet 1779 in Neidenstein 1oo Bär, Bräunle Barbara (# Barbara Breinle bat Marum Bär, ELIAS) <397>

4. Sinsheimer, Simon Abraham haLevi (# haLevi Simon ben Abraham)^{[4] [5]} (isr) * 15. März 1780 in Neidenstein 1oo Herzberg, Jentel (# Henriette Jendle bat Benedikt) <398>

<397>

Sinsheimer, Hayum Abraham haLevi (# haLevi Haium Chajim ben Abraham)^{[4] [5]} (isr) * errechnet 1779 in Neidenstein + 18. Mai 1814 in Neidenstein (Nervenfieber)

Vater: Sinsheimer, Abraham Hayum haLevi (# haLevi Abraham ben Chajim) * errechnet 1725 - Mutter: , Gele <396>

Beruf: Schutzbürger, Handelsmann Notiz: 1809 Hajum Abraham 30J

oo etwa 1806

Bär, Bräunle Barbara (# Barbara Breinle bat Marum Bär, ELIAS)^{[4] [5]} (isr) * errechnet 1774 in Stebbach, Gemmingen + 22. Januar 1856 in Neidenstein

Vater: Bär, Marum Elias * errechnet 1745 in Stebbach, Gemmingen + 29. Januar 1821 in Stebbach, Gemmingen Beruf: Handelsmann - Mutter: Weil, Ethel * errechnet 1744 + 28. November 1823 in Stebbach, Gemmingen

Kind(er):

1. Sinsheimer, Jette (isr) * 1807 in Neidenstein + 30. Januar 1885 in Gemmingen 1oo 14. November 1837 Gemmingen - Bischofsheimer, Hajum * etwa 1800 in Gemmingen + 30. November 1862 in Bamberg (Lungenentzündung)

2. Sinsheimer, Elias^[2] (isr) * 20. Dezember 1809 in Neidenstein + 18. Mai 1886 in Mannheim

3. Sinsheimer, Abraham Haiem haLevi (# haLevi Haium Chajim Abarahm ben Abraham Haium)^{[2] [4] [5]} (isr) * 10. Mai 1814 in Neidenstein + 10. April 1853 in Neidenstein

<398>

Sinsheimer, Simon Abraham haLevi (# haLevi Simon ben Abraham)^{[4] [5]} (isr) * 15. März 1780 in Neidenstein + 5. Januar 1870 in Neidenstein

Vater: Sinsheimer, Abraham Hayum haLevi (# haLevi Abraham ben Chajim) * errechnet 1725 - Mutter: , Gele <396>

Beruf: Schutzbürger, Handelsmann, Viehhändler, Metzger Notiz: 1815 Simon Abraham S. Sinsheimer 15. III. 1780 Butcher 1819 Simon Sinsheimer oo etwa 1811

Herzberg, Jentel (# Henriette Jendle bat Benedikt)^{[4] [5]} (isr) * 19. März 1788 in Sinsheim + 23. Januar 1859 in Neidenstein

Vater: Herzberg, Benedikt * etwa 1747 in Sinsheim + 6. November 1825 in Sinsheim Beruf: Handelsmann - Mutter: Meyer, Johanna * etwa 1766 + 27. Februar 1830 in Sinsheim

Notiz: Judla 19. III. 1788

Kind(er):

1. Sinsheimer, Regina Jette (# Regine Reila, Rosa, Rehle)^{[4] [5]} (isr) * 17. April 1813 in Neidenstein 1oo Jakob, Wolf (WOLF) <169>
2. Sinsheimer, Abraham^[2] (isr) * 6. Dezember 1814 in Neidenstein + 1814 in Neidenstein
3. Sinsheimer, Haiem Hirsch haLevi (# haLevi Haium Hirsch Chajim Zwi ben Simon)^{[2] [4] [5]} (isr) * 12. November 1816 in Neidenstein + 27. September 1834 in Neidenstein
4. Sinsheimer, Maier haLevi^{[2] [4] [5]} (isr) * 12. Februar 1819 in Neidenstein 1oo Mayer, Fail Fanny (oo MAIER) <401>
5. Sinsheimer, Moses haLevi^{[2] [4] [5]} (isr) * 1. Mai 1821 in Neidenstein 1oo Türkheimer, Mindel Mina (Dürkheimer) <403>
6. Sinsheimer, David haLevi^{[2] [4] [5]} (isr) * 30. Juli 1823 in Neidenstein + 15. November 1841 in Neidenstein
7. Sinsheimer, Seligmann^{[2] [4]} (isr) * 30. Juli 1825 in Neidenstein + 19. November 1834 in Neidenstein
8. Sinsheimer, Benedikt haLevi^{[2] [4] [5]} (isr) * 27. November 1826 in Neidenstein + 29. Oktober 1841 in Neidenstein
9. Sinsheimer, Lazarus (Lewis, Louis)^[2] (isr) * 11. Januar 1829 in Neidenstein 1oo Herzberg, Hannah <404>
10. Sinsheimer, Johanna (Hanchen)^[2] (isr) * 4. Januar 1831 in Neidenstein 1oo Strauß, Lazarus <421>
11. Sinsheimer, Sprinz (Sophie)^[2] (isr) * 8. Juli 1832 in Neidenstein 1oo Türkheimer, Seligmann <429>

<399>

Sinsheimer, Löb (isr) * errechnet 1787 + vor 10. September 1845

weitere Familie/n: <400>

oo 11. Februar 1818 Aglasterhausen

Mayer, Ester (isr) in Meckesheim + 29. Juni 1823 in Hochhausen, Haßmersheim

<400>

Sinsheimer, Löb weitere Familie/n: <399>

oo 11. Juli 1829 Hochhausen, Haßmersheim

Heidelberger, Nanette (# Jeanette)^{[4] [5]} (isr) * errechnet 1809 in Sennfeld, Adelsheim + 2. März 1876 in Neidenstein

Vater: Heidelberger, Wolf Joseph * 2. April 1776 in Sennfeld, Adelsheim + 24. Dezember 1857 in Sennfeld, Adelsheim - Mutter: Weil, Meile * 20. März 1783 in Ittlingen + 18. November 1848 in Sennfeld, Adelsheim

weitere Familie/n: <19> Notiz: Ioo 20 J, + 70 J, Wohnort: 1876 Neidenstein

Kind(er):

1. Sinsheimer, Simon (isr) * 7. Dezember 1831 in Hochhausen, Haßmersheim 1oo Oppenheimer, Hendle Hanchen (oo Henriette) <405>

<401>

Sinsheimer, Maier haLevi^{[2] [4] [5]} (isr) * 12. Februar 1819 in Neidenstein + 13. Mai 1853 in Neidenstein

Vater: Sinsheimer, Simon Abraham haLevi (# haLevi Simon ben Abraham) * 15. März 1780 - Mutter: Herzberg, Jentel (# Henriette Jendle bat Benedikt) * 19. März 1788 <398>

Beruf: Schutzbürger, Handelsmann

oo 4. Februar 1846 Neidenstein^[3]

Mayer, Fail Fanny (oo MAIER) (isr) * etwa 1819 in Neidenstein

Vater: Mayer, Liebmann Elieser Herz (oo 1810 HERZ Liebmann, + MAIER, # Elieser ben Naftali) * 19. Oktober 1776 - Mutter: Haller, Rosa (# Rösle bat Josef, Rosina) * 5. Oktober 1783 <275>

Auswanderung: 1867 USA

Kind(er):

1. Sinsheimer, Regina (Rose)^[2] (isr) * 12. Februar 1847 in Neidenstein 1oo Harman, Michael <136>
2. Sinsheimer, Babette^[2] (isr) * 25. Juni 1849 in Neidenstein Auswanderung: 1867 USA
3. Sinsheimer, Liebmann (Louis)^[2] (isr) * 25. Juli 1850 in Neidenstein + 16. Mai 1928 in Washington, DC, USA Auswanderung: 1867 USA
4. Sinsheimer, Benedikt (Benjamin, Bernhard)^[2] (isr) * 17. Februar 1852 in Neidenstein 1oo Hirsch, Lavinia <406> 2oo Frishman, Hanna <407>

<402>

Sinsheimer, Aaron (isr) * etwa 1821 + vor 1900

, Aaron Sinsheimer Witwe Aaron Sinsheimer Witwe (isr)

Wohnort: Bahnhofstr. 28 1900 Neidenstein

<403>

Sinsheimer, Moses haLevi^[2] ^[4] ^[5] (isr) * 1. Mai 1821 in Neidenstein + 21. November 1878 in Neidenstein

Vater: Sinsheimer, Simon Abraham haLevi (# haLevi Simon ben Abraham) * 15. März 1780 - Mutter: Herzberg, Jentel (# Henriette Jendle bat Benedikt) * 19. März 1788 <398>

Beruf: (Schutz)Bürger, Handelsmann Notiz: nach 1840 Moses Sinsheimer

oo 23. Juni 1852 Münzesheim, Kraichtal^[3]

Türkheimer, Mindel Mina (Dürkheimer) (isr) * 22. März 1831 in Münzesheim, Kraichtal

Vater: Türkheimer, Bär * 1794 in Münzesheim, Kraichtal + 7. Januar 1865 in Münzesheim, Kraichtal Beruf: Metzgermeister Münzesheim, Kraichtal - Mutter: Lieben, Jendel Judith * 1797 in Tairnbach + 2. Oktober 1895 in Münzesheim, Kraichtal

Kind(er):

1. Sinsheimer, Anonyma (Mädchen)^[2] ^[4] (isr) * 2. Januar 1854 in Neidenstein + 2. Januar 1854 in Neidenstein (totgeboren)
2. Sinsheimer, Regina^[2] (isr) * 4. September 1855 in Neidenstein
3. Sinsheimer, Friederike (Rickchen) (isr) * 24. Oktober 1857 in Neidenstein + 16. Dezember 1940 in Gurs (Schoa) Notiz: oo BODENHEIMER Wohnort: 1931 Neckarbischofsheim, 1940 Emmendingen
4. Sinsheimer, Sophie^[2] (isr) * 9. Januar 1859 in Neidenstein 1oo Aschenbrandt, Moritz (Morris) <4>
5. Sinsheimer, Hannchen^[2] (isr) * 24. Februar 1861 in Neidenstein 1oo Lieben, Max <253>
6. Sinsheimer, Jeanette^[2] (isr) * 26. Juni 1863 in Neidenstein
7. Sinsheimer, Anonymus (Knabe)^[2] ^[4] (isr) * 12. Januar 1867 in Neidenstein + 12. Januar 1867 in Neidenstein (totgeboren)
8. Sinsheimer, Lina^[2] (isr) * 17. Dezember 1873 in Neidenstein

<404>

Sinsheimer, Lazarus (Lewis, Louis)^[2] (isr) * 11. Januar 1829 in Neidenstein + 22. Dezember 1922 in Baltimore, Maryland, USA

Vater: Sinsheimer, Simon Abraham haLevi (# haLevi Simon ben Abraham) * 15. März 1780 - Mutter: Herzberg, Jentel (# Henriette Jendle bat Benedikt) * 19. März 1788 <398>

Auswanderung: 1850 USA

Herzberg, Hannah * errechnet 1835 in Maryland, USA + 9. Februar 1906

Kind(er):

1. Sinsheimer, Rose (isr) * errechnet 1854 in Maryland, USA + 19. Januar 1931
2. Sinsheimer, Rebecca (isr) * 8. Mai 1856 in Maryland, USA + 9. Oktober 1938 Notiz: oo 1891 Benjamin COHEN 1855-1940
3. Sinsheimer, Martha (isr) * errechnet 1859 in Maryland, USA
4. Sinsheimer, Henry L (isr) * errechnet 1861 in Maryland, USA
5. Sinsheimer, Jennie (Jeanette) (isr) * errechnet 1863 in Maryland, USA + 11. März 1912 in Baltimore, Maryland, USA
6. Sinsheimer, Robert B (isr) * errechnet 1865 in Maryland, USA + 31. Dezember 1882 in Baltimore, Maryland, USA
7. Sinsheimer, Sadie (isr) * errechnet 1869 in Maryland, USA + 21. Mai 1940

<405>

Sinsheimer, Simon (isr) * 7. Dezember 1831 in Hochhausen, Haßmersheim + 16. Juli 1879 in Heidelberg (Irrenklinik)

Vater: Sinsheimer, Löb * errechnet 1787 - Mutter: Heidelberger, Nanette (# Jeanette) * errechnet 1809 <400>

Beruf: Schutzbürger, Bäckermeister

oo 23. Juni 1858 Sinsheim^[3]

Oppenheimer, Hendle Hanchen (oo Henriette)^[2] (isr) * 3. Oktober 1816 in Neidenstein + 21. April 1900 in Chicago, Cook, Illinois, USA

Vater: Oppenheimer, Abraham Frohen Isaac (# Abraham ben Isaak, oo Frohen) * errechnet 1784 - Mutter: Kaufmann, Bela Babette (oo BEHL) * 1787 <330>

weitere Familie/n: <24> Wohnort: 1864 Mannheim Auswanderung: 25. Mai 1880 USA

<406>

Sinsheimer, Benedikt (Benjamin, Bernhard)^[2] (isr) * 17. Februar 1852 in Neidenstein + 23. Februar 1943 in Washington, DC, USA

Vater: Sinsheimer, Maier haLevi * 12. Februar 1819 - Mutter: Mayer, Fail Fanny (oo MAIER) * etwa 1819 <401>

weitere Familie/n: <407> Auswanderung: 1867 USA

oo 1879

Hirsch, Lavinia (isr) * errechnet 1. Oktober 1857 in Virginia, USA + 22. Januar 1920 in Washington, DC, USA

Vater: Hirsch, Kaufmann * 25. Dezember 1811 - Mutter: Mayer, Hanna (* MAIER, Johanna) * 31. Oktober 1817 <145>

Kind(er):

1. Sinsheimer, Maurice (isr) * errechnet 1881

<407>

Sinsheimer, Benedikt (Benjamin, Bernhard) weitere Familie/n: <406>

oo 1921

Frishman, Hanna (isr) * September 1871 in Natchez, Adams, Mississippi, USA + 27. Mai 1951 in Washington, DC, USA

<Sommer>

<408>

Sommer, Salomon (isr) * 11. April 1880 in Heinebach + nach 31. Juli 1942 in Ghetto Izbica (Schoa)

Vater: Sommer, Moses * 26. Juli 1850 in Heinebach + 20. April 1907 in Frankfurt a. M. - Mutter: Stern, Bertha * 29. September 1848 in Ziegenhain + 7. Februar 1913 in Frankfurt a. M.
oo 3. Mai 1910 Frankfurt a. M.

Mayer, Bety (zwangsweise Name nach 1939 Sara)^[2] (isr) * 1. November 1888 in Neidenstein + nach 31. Juli 1942 in Ghetto Izbica (Schoa)

Vater: Mayer, Jonathan (MAIER, Jondov, Jontef, # Jonathan Jontov) * 27. Februar 1827 - Mutter: Kaufmann, Fanny (nach 1880 Clara, #Klara, 1882 Babetta 1883 Babette Clara) * 15. August 1850 <290>

Kind(er):

1. Sommer, Max (isr) * 6. Mai 1911 in Frankfurt a. M. + 28. Februar 1993 in Ohio, USA Notiz: oo Ruth Amalie WEILLOBLER
2. Sommer, Ilse (isr) * 26. August 1912 in Frankfurt a. M. + 28. November 1997 in New York, USA Notiz: oo 1940 NY Max FLEHINGER 1908
3. Sommer, Martha (isr) * 28. September 1918 in Frankfurt a. M. + 29. März 2011 in New Jersey, USA Notiz: oo Erwin HIRSCH

<409>

Sommer, Heinrich (isr) * 19. September 1884 in Memmingen + 20. Januar 1967 in Hollywood, Los Angeles, California, USA

Vater: Sommer, Simon - Mutter: Wolff, Sofie
oo 17. Oktober 1920 Elberfeld

Engel, Johanna (zwangsweise Name nach 1939 Sara)^[2] (isr) * 29. Juli 1895 in Neidenstein + 21. Juni 1946 in London

Vater: Engel, Salomo * 27. Oktober 1862 - Mutter: Hirsch, Luise <93>

Kind(er):

1. Sommer, Richard (isr) * 11. Januar 1922 in Memmingen + 31. Dezember 1912 in Los Angeles, California, USA Notiz: oo Lore CANIN +1980
2. Sommer, Sofie (isr) * 23. Januar 1923 in Memmingen + 1. Juli 2016 in Los Angeles, California, USA Notiz: oo 1955 Robert P FRIEDMAN
3. Sommer, Ruth (isr) * 11. August 1924 in Memmingen + 27. Juni 2017 in California, USA Notiz: oo 1949 LA Raymond MARKS

<Stein>

<410>

Stein, Josef (isr) * 22. September 1900 in Freudental, Ludwigsburg

Vater: Stein, Salomon * 24. Oktober 1866 in Freudental, Ludwigsburg + 3. Juli 1930 in Freudental, Ludwigsburg Beruf: Viehhändler - Mutter: Künstler, Sara * 1869 in Brünnau + 1940

Beruf: Viehhändler

oo 15. Februar 1930 Neidenstein, Trauzeugen: Viehhändler Louis Kaufmann 53 J, Pferdehändler Julius Würzweiler 45 J^[3]

Löbmann, Lilli (isr) * 14. Juli 1909 in Wollenberg, Bad Rappenau

Vater: Löbmann, Ludwig (zwangsweise nach 1939 Israel) * 19. Juli 1880 - Mutter: Kaufmann, Gutta (zwangsweise nach 1939 Sara) * 4. Dezember 1882 <254>

Auswanderung: etwa 1939 Palästina

Kind(er):

1. Stein, Beatrice (isr) * 13. April 1931 in Stuttgart
2. Stein, Hana (isr) * 18. Juli 1932 in Stuttgart

<411>

Stein, Irwin (isr) * 8. August 1905 in Freudental, Ludwigsburg + 1989 in Israel

Vater: Stein, Salomon * 24. Oktober 1866 in Freudental, Ludwigsburg + 3. Juli 1930 in Freudental, Ludwigsburg Beruf: Viehhändler - Mutter: Künstler, Sara * 1869 in Brünnau + 1940

Beruf: Textilkaufmann Wohnort: zwischen 1930 und 1938 Neidenstein Auswanderung: 2. Juni 1938 Palästina

oo 20. Dezember 1930 Neidenstein, Trauzeugen: Viehhändler Louis Kaufmann 53 J, Pferdehändler Julius Würzweiler 46 J^[3]

Löbmann, Erna (zwangsweise Name nach 1939 Sara) (isr) * 25. Februar 1908 in Wollenberg, Bad Rappenau

Vater: Löbmann, Ludwig (zwangsweise nach 1939 Israel) * 19. Juli 1880 - Mutter: Kaufmann, Gutta (zwangsweise nach 1939 Sara) * 4. Dezember 1882 <254>

Wohnort: 1939 Neidenstein Auswanderung: März 1939 Palästina

Kind(er):

1. Stein, Werner Solomon (isr) * 6. Juli 1932 in Heidelberg Wohnort: 1939 Neidenstein Auswanderung: März 1939 Palästina
2. Stein, Ruth (isr) * 17. Dezember 1935 in Heidelberg Wohnort: 1939 Neidenstein Auswanderung: März 1939 Palästina

<Steiner>

<412>

Steiner, Israel (isr) * Oktober 1825 + 12. Oktober 1908 in New York City, Bronx, New York, USA

Vater: Steiner, Schulem * 18. August 1786 in Dünsbach, Gerabronn + 25. Juli 1865 in Dünsbach, Gerabronn Beruf: Bürger Dünsbach, Gerabronn, Handelsmann - Mutter: , Bundel * 8. Juli 1783 in Bechhofen + 7. Mai 1832 in Dünsbach, Gerabronn

Beruf: Kaufmann Auswanderung: 13. Oktober 1846 USA
oo 1853

Kaufmann, Regina (Rachel)^[2] (isr) * 5. April 1831 in Neidenstein + 7. August 1905 in New York City, New York

(Manhattan), New York, USA

Vater: Kaufmann, Wolf Liebmann (# Wolf Benjamin) * 17. Juli 1784 - Mutter: Meinhold, Sophia Sprinz (LÖW, GUMBEL) * errechnet 1792 <210>

Auswanderung: 15. August 1850 USA Wohnort: 1868 Mannheim, 1870 New York City, New York, USA

Kind(er):

1. Steiner, Mina (Minna) (isr) * 1854 in New York, USA + Februar 1876 Notiz: oo Mark KAHN 1841-1920
2. Steiner, Jacob (isr) * 9. Dezember 1859 in New York City + 13. August 1945 in Newark, Essex, New Jersey, USA Notiz: oo 1889 Manhattan Rosa MARCUS 1861-1947
3. Steiner, Sarah (isr) * errechnet 1860 in New York, USA
4. Steiner, Ludwig (Louis) (isr) * 23. Mai 1861 in New York, USA + 24. Juni 1938 in Newark, Essex, New Jersey, USA Notiz: oo Elisabeth Belle ALEXANDER 1864-1905
5. Steiner, Sidney (isr) * 1866 in New York, USA

<Stern>

<413>

Stern, Sigmund (isr) * 11. August 1869 in Berstadt + nach 1942 (Schoa)

Vater: Stern, Samuel Beruf: Handelsmann - Mutter: Stern, Emma

Beruf: Handelsmann Berstadt

oo 13. März 1896 Neidenstein^[3]

Mayer, Regina (ooRosa)^[2] (isr) * 7. August 1870 in Neidenstein

Vater: Mayer, Kaufmann (KafI, * MAIER, # MAYER Kaufmann Jekutiel ben Meir) * 7. Oktober 1839 - Mutter: Mayer, Karolina (* MAIER, # Auguste, Gustel) * 13. Oktober 1841 <293>

<Straßburger>

<414>

Straßburger, Abraham Aron (# Abraham Aron)^{[4] [5]} (isr) * errechnet 1742 in Neidenstein + 1. Februar 1812 in Neidenstein

Vater: , Aron

Beruf: Schutzbürger, Metzger Notiz: 1809 Abraham Aron 67J

oo etwa 1767

Maier, Sarah^{[4] [5]} (isr) * errechnet 1741 + 24. Juli 1823 in Neidenstein (Schwindsucht)

Vater: , Maier

Kind(er):

1. Straßburger, Babette Bela (# Babette Bejle bat Abraham)^{[4] [5]} (isr) * errechnet 1768 in Neidenstein 1oo Pforzheimer, Salomon Nathan (# Salomo ben Nathan Baruch) <359>
2. Straßburger, Gumbel Abraham (# STRASBURGER Gumbel ben Abraham)^{[4] [5]} (isr) * 24. Oktober 1769 in Neidenstein 1oo , Edel <415>
3. Straßburger, Isaak Abraham^[5] (isr) * etwa 1774 + zwischen Januar 1794 und Februar 1794 in Neidenstein
4. Straßburger, Klare Brendel (Brendel ABRAHAM) (isr) * etwa 1788 in Neidenstein o/o <416> 1oo Schmitt, Hirsch Samuel <387>

<415>

Straßburger, Gumbel Abraham (# STRASBURGER Gumbel ben Abraham)^{[4] [5]} (isr) * 24. Oktober 1769 in Neidenstein + 19. März 1837 in Neidenstein

Vater: Straßburger, Abraham Aron (# Abraham Aron) * errechnet 1742 - Mutter: Maier, Sarah * errechnet 1741 <414>

Beruf: Schutzbürger, Viehhändler Notiz: 1809 Gumpel Abraham 37J 1815 Gumbel Abraham G. Strasburger 24. X, 1769

Cattle trader 1819 Gumbel Strasburger

oo etwa 1800

, Edel^{[4] [5]} (isr) * 11. Mai 1772 + 16. August 1835 in Neidenstein

Notiz: 1815 Ettline 11. V. 1772

<416>

Straßburger, Klare Brendel (Brendel ABRAHAM) (isr) * etwa 1788 in Neidenstein

Vater: Straßburger, Abraham Aron (# Abraham Aron) * errechnet 1742 - Mutter: Maier, Sarah * errechnet 1741 <414>

weitere Familie/n: <387>

Kind(er):

1. Straßburger, Barbara (# Breinle, Babette, + SCHMITT)^{[4] [5]} (isr) * errechnet 1806 in Neidenstein 1oo Kaufmann, Wolf <215>

<Strauß>

<417>

Strauß, Moses Salomon (isr) * 1759 in Merchingen + 26. März 1820 in Merchingen

weitere Familie/n: <418> Beruf: Handelsmann Merchingen

Samson, Regina Rachel (isr) + vor 1805

Kind(er):

1. Strauß, Karoline Gütel (# Gudel Gitel STRAUS)^{[4] [5]} (isr) * errechnet 1800 in Merchingen 1oo Pforzheimer, Nathan <360>

<418>

Strauß, Moses Salomon weitere Familie/n: <417>

Strauß, Zerline (Zilli) (isr) * 1771 in Ballenberg + 20. Oktober 1831 in Merchingen
Kind(er):

1. Strauß, Rosa^[4] (isr) * errechnet 1813 in Merchingen + 23. Juni 1897 in Neidenstein 1oo 15. Juni 1847 Königheim - Groß, Wolf * 22. März 1816 in Königheim + vor 1897 in Königheim

<419>

Strauß, Joseph (# STRAUß Josef ben David, STRAUSS)^[4] ^[5] (isr) * 17. August 1782 in Michelfeld, Angelbachtal + 4. Januar 1857 in Neidenstein

Vater: Strauß, David * 25. April 1739 in Michelfeld, Angelbachtal + 10. Oktober 1818 in Michelfeld, Angelbachtal Beruf:
Handelsmann - Mutter: Kahn, Brendel (Isaac, Bräunle, Rebekka) * 5. März 1749 + 4. April 1818 in Michelfeld,
Angelbachtal

weitere Familie/n: <420> Beruf: Schutzbürger, Handelsmann, Lederhändler
oo 7. April 1818 Rohrbach, Sinsheim

Levi, Brendel Barbara (# Bräunle Brendel bat Isaak haLevi, HERZ)^[4] ^[5] (isr) * errechnet 1781 in Eschenau,
Obersulm + 22. September 1844 in Neidenstein

Vater: Levi, Isaac haLevi Beruf: Schutzbürger Eschenau, Obersulm - Mutter: , Babette

weitere Familie/n: <11> Notiz: 1815 Brendel 1781

<420>

Strauß, Joseph (# STRAUß Josef ben David, STRAUSS) weitere Familie/n: <419>
oo 8. Dezember 1845 Schluchtern^[3]

Strauß, Fradel (oo STRAUß # Fanni Fradel)^[4] (isr) * 29. Juni 1804 in Eschenau, Obersulm + 14. Februar 1875 in
Neidenstein

Vater: Strauß, Victor Jacob * 16. April 1767 in Lehrensteinsfeld + 1847 in Lehrensteinsfeld Beruf: Schutzbürger
Lehrensteinsfeld, Handelsmann - Mutter: Isac, Breinle * 18. März 1768 in Eschenau, Obersulm

weitere Familie/n: <378>

Kind(er):

1. Strauß, Brommet (+ STRAUSS Bronette, # Brendel)^[2] ^[4] (isr) * 16. November 1846 in Neidenstein + 25. August 1863 in Neidenstein
2. Strauß, Anonyma (Mädchen, *+ Straus)^[2] ^[4] (isr) * 27. Oktober 1848 in Neidenstein + 31. Oktober 1848 in Neidenstein

<421>

Strauß, Lazarus (isr) * 15. November 1828 in Binau + 16. Februar 1903 in Binau

Vater: Strauß, Abraham Beruf: Schutzbürger Binau, Handelsmann - Mutter: Kaufmann, Hendele * 1799 in Binau + 16.
Februar 1865 in Binau

Beruf: Handelsmann Schwetzingen, Schutzbürger Binau, Handelsmann

oo 24. Februar 1857 Neidenstein^[3]

Sinsheimer, Johanna (Hanchen)^[2] (isr) * 4. Januar 1831 in Neidenstein + 18. Juli 1914 in Nieder-Ingelheim am
Rhein

Vater: Sinsheimer, Simon Abraham haLevi (# haLevi Simon ben Abraham) * 15. März 1780 - Mutter: Herzberg, Jentel (#
Henriette Jendle bat Benedikt) * 19. März 1788 <398>

Kind(er):

1. Strauß, Anonymua (NN) (isr) * 1858 in Binau + 1858 in Binau
2. Strauß, Abraham (isr) * 1859 in Binau
3. Strauß, Anonymus (NN) (isr) * 1860 in Binau + 1860 in Binau
4. Strauß, Jette (isr) * 1861 in Binau
5. Strauß, Ansel (isr) * 1862 in Binau
6. Strauß, Ricka (Rieckchen) (isr) * 1864 in Binau Auswanderung: 5. Oktober 1899 New York, USA
7. Strauß, Henriette (isr) * 1865 in Binau + 1866 in Binau
8. Strauß, Sophie (isr) * 30. Mai 1867 in Binau Notiz: oo 23.10.1895 Schwetzingen Leopold SPRINGER
9. Strauß, Maier * 1868 in Binau

<422>

Strauß, Simon Bär (STRAUSS)^[4] ^[5] (isr) * 18. Juli 1843 in Eberstadt, Buchen/Odenwald + 23. März 1901 in
Neidenstein

Vater: Strauß, Isaak * 13. März 1813 in Eberstadt, Buchen/Odenwald + 26. April 1874 in Eberstadt, Buchen/Odenwald

Beruf: Handelsmann Eberstadt, Buchen/Odenwald - Mutter: Buxbaum, Rosa * errechnet 1808 in Eubigheim + 2. Mai
1878 in Neidenstein

Beruf: Israelitischer Religionslehrer zwischen 1878 und 1901

oo etwa 1869

Kirchheimer, Mina Mindel (# Minna Mindel)^[4] ^[5] (isr) * errechnet 1845 in Berwangen + 5. April 1903 in
Neidenstein

Vater: Kirchheimer, Leopold (# Löb Jehuda) * 22. Oktober 1806 in Berwangen + 11. Mai 1882 in Neidenstein Beruf:
Handelsmann - Mutter: Meckesheimer, Eva Hefe * 9. Oktober 1806 in Meckesheim + 17. Januar 1846 in Berwangen

Kind(er):

1. Strauß, Eva (isr) * 1. Dezember 1870 in Meckesheim (früh verstorben)
2. Strauß, Sara (isr) * 1. Dezember 1870 in Meckesheim
3. Strauß, Emil (isr) * 14. Juli 1872 in Meckesheim + 14. April 1944 in Frankfurt a. M. 1oo 14. Oktober 1898 Frankfurt a. M. - Pilgram,
Gertrude * 8. August 1873 in Altenbrunslar, Melsungen + 7. März 1945 in Frankfurt a. M. Beruf: Lageristin
4. Strauß, Salomon Lippmann (isr) * 1873 in Meckesheim + 1873 in Meckesheim

5. Strauß, Eva (isr) * 29. März 1875 in Meckesheim + 10. Mai 1876 in Meckesheim
6. Strauß, Isack (isr) * 19. Oktober 1876 in Meckesheim
7. Strauß, Rosa (zwangsweise Name nach 1939 Sara)^[2] (isr) * 3. Februar 1879 in Neidenstein 1oo Obst, Arthur <324>
8. Strauß, Saly^[2] (isr) * 21. September 1880 in Neidenstein 1oo Karlebach, Sophia <424>
9. Strauß, Betty^[2] (isr) * 17. Juni 1883 in Neidenstein 1oo Wertheim, Eugen Viktor <438>

<423>

Strauß, Nathan (isr) * 12. April 1846 in Hessen + vor 1924

Vater: Strauß, Judas - Mutter: Strauß, Rebekka

oo 13. Januar 1869 Heidelberg

Kaufmann, Fanny^[2] (isr) * 12. April 1846 in Neidenstein + 1. Mai 1924 in Frankfurt a. M.

Vater: Kaufmann, Wolf * 19. Januar 1812 - Mutter: Straßburger, Barbara (# Breinle, Babette, + SCHMITT) * errechnet 1806 <215>

<424>

Strauß, Saly^[2] (isr) * 21. September 1880 in Neidenstein + 21. Februar 1945 in Haifa, Israel

Vater: Strauß, Simon Bär (STRAUSS) * 18. Juli 1843 - Mutter: Kirchheimer, Mina Mindel (# Minna Mindel) * errechnet 1845 <422>

Beruf: Bäckermeister Bruchsal

oo 12. Februar 1905

Karlebach, Sophia (isr) * 22. Juli 1878 + 10. September 1958 in Haifa, Israel

Kind(er):

1. Strauß, Ernst Simon (isr) * 18. Mai 1906 in Bruchsal Wohnort: 1961 Flushing, New York City, Queens, New York, USA
2. Strauß, Herbert (isr) * 1. Januar 1912 in Bruchsal Wohnort: 1961 Haifa, Israel

<425>

Strauß, Eugen (zwangsweise Name nach 1939 Israel, STRAUS) (isr) * 23. Juni 1887 in Göllheim + 10. Juni 1959 in Paramus, Bergen, New Jersey, USA

Vater: Strauß, Heinrich * errechnet 1848 in Göllheim + 30. Januar 1932 in Neidenstein Beruf: Kaufmann Göllheim -

Mutter: Weimann, Bertha

Wohnort: nach April 1937 Neidenstein Auswanderung: 2. September 1941 USA

oo 16. März 1922 Weinheim o|o 10. Oktober 1937 Mosbach

Altstädter, Bertha (isr) * 19. September 1896 in Weinheim + 1942 in Majdanek (Schoa)

Vater: Altstädter, Levi - Mutter: Hessel, Rosa

Kind(er):

1. Strauß, Hans (isr) * 13. Dezember 1925 in Göllheim + 4. August 1942 in Majdanek (Schoa)

<426>

Strauß, Emil (isr) * 19. Oktober 1893 in Willmars + 21. November 1979 in Cook, Illinois, USA

Vater: Strauß, Jeremias * 6. Februar 1847 + 12. Februar 1928 in Frankfurt a. M. - Mutter: Sichel, Ernestine Esther * 22. September 1849 + 26. Mai 1919

Beruf: Kaufmann Auswanderung: 15. Dezember 1938 USA

oo 19. August 1926 Neidenstein, Trauzeugen: Handelsmann Siegfried Mayer 49 J, Metzger Josef Mayer II 56 J^[3]

Mayer, Erna (Irma)^[2] (isr) * 14. Juni 1902 in Neidenstein + 13. Dezember 1986 in Chicago, Cook, Illinois, USA

Vater: Mayer, Ludwig (*MAIER, zwangsweise Name nach 1939 Israel) * 10. April 1874 - Mutter: Israel, Bertha (zwangsweise Name nach 1939 Sara) * 9. November 1874 <304>

Auswanderung: 15. Dezember 1938 USA

Kind(er):

1. Strauß, Ernestine (isr) * 15. Dezember 1927 in Deutschland + 2. April 2011 in Upland, San Bernardino, California, USA Notiz: oo 20.01.1948 Cook Nobert LOW 1922-1997

<Stroh>

<427>

Stroh, Abraham David (isr) * 5. Januar 1814 in Münzesheim, Kraichtal + 25. Februar 1884 in Münzesheim, Kraichtal

- Mutter: Stroh, Adelheid

Beruf: Schutzjude, Handelsmann, Handelsjude

oo 8. November 1843 Münzesheim, Kraichtal

Kaufmann, Kehla^[2] (isr) * 28. Juli 1816 in Neidenstein + 28. November 1849 in Münzesheim, Kraichtal

Vater: Kaufmann, Wolf Liebmann (# Wolf Benjamin) * 17. Juli 1784 - Mutter: Richheimer, Gutel (# Gittel bat Josef Löb, Guttheil, RIECHHEIMER) * 14. Januar 1791 <209>

Kind(er):

1. Stroh, Wolf (isr) * 27. März 1844 in Münzesheim, Kraichtal
2. Stroh, Maier (isr) * 10. September 1845 in Münzesheim, Kraichtal
3. Stroh, Lippmann (isr) * 15. Februar 1848 in Münzesheim, Kraichtal Notiz: oo 03.07.1873 Wiesloch Barbara LANDMANN

<Tornheim>

<428>

Tornheim, Berich (isr)

Mayer, Hedwig^[2] (isr) * 21. Juli 1895 in Neidenstein + 1960 in Jerusalem, Israel
Vater: Mayer, Isaak Hirsch (* MAIER, # MAYER Isaak Hirsch Zwi ben Jomtow) * 8. Januar 1859 - Mutter: Ettlinger, Friederike (Riwka) * 24. März 1864 <299>
Wohnort: 1934 Darmstadt

<Türkheimer> <429>

Türkheimer, Seligmann (isr) * 20. November 1827 in Münzesheim, Kraichtal + 3. Januar 1896 in Münzesheim, Kraichtal
Vater: Türkheimer, Bär * 1794 in Münzesheim, Kraichtal + 7. Januar 1865 in Münzesheim, Kraichtal Beruf: Metzgermeister Münzesheim, Kraichtal - Mutter: Lieben, Jendel Judith * 1797 in Tairnbach + 2. Oktober 1895 in Münzesheim, Kraichtal
Beruf: Metzgermeister
oo 9. August 1854 Münzesheim, Kraichtal

Sinsheimer, Sprinz (Sophie)^[2] (isr) * 8. Juli 1832 in Neidenstein + 6. September 1910 in Münzesheim, Kraichtal
Vater: Sinsheimer, Simon Abraham haLevi (# haLevi Simon ben Abraham) * 15. März 1780 - Mutter: Herzberg, Jentel (# Henriette Jendle bat Benedikt) * 19. März 1788 <398>

Kind(er):

1. Türkheimer, Jeanette * 28. Juni 1855 in Münzesheim, Kraichtal + 1935 in Bruchsal Notiz: isr, oo Levisohn
2. Türkheimer, Regina (isr) * 2. November 1856 in Münzesheim, Kraichtal + 10. Februar 1947 in Bronx, New York, USA Notiz: oo 1889 Moses LAUBER 1858-1910
3. Türkheimer, Hanchen (isr) * 7. Dezember 1858 + 18. Juli 1949 in USA Notiz: oo Baruch WALLERSTEIN 1861-1924
4. Türkheimer, Moses (isr) * 21. August 1860 in Münzesheim, Kraichtal + Oktober 1936 in Mailand Notiz: oo Cecerina
5. Türkheimer, Abraham (Adolph) (isr) * 16. August 1862 in Münzesheim, Kraichtal + 24. Juni 1947 in Bronx, New York, USA Notiz: oo 1885 Henrietta SIMON 1866-1920
6. Türkheimer, Anonymus (Knabe) (isr) * 29. Juni 1864 in Münzesheim, Kraichtal + 29. Juni 1864 in Münzesheim, Kraichtal
7. Türkheimer, Bär (isr) * 30. September 1865 in Münzesheim, Kraichtal + 18. Januar 1867 in Münzesheim, Kraichtal
8. Türkheimer, Therese (Theresa) (isr) * 13. August 1867 in Münzesheim, Kraichtal + 6. Mai 1927 in Bronx, New York, USA Notiz: oo KUHN
9. Türkheimer, Benedict (Bernherd) (isr) * 3. Dezember 1868 in Münzesheim, Kraichtal + 1956 in USA
10. Türkheimer, Cecilia (isr) * 1871 in Münzesheim, Kraichtal
11. Türkheimer, Minna (isr) * 7. März 1876 in Münzesheim, Kraichtal + 1965 Notiz: oo SCHEIER
12. Türkheimer, Emilie (isr) * 9. November 1877 in Münzesheim, Kraichtal + 2. Oktober 1934 in New York, USA Notiz: oo KAHN

<Ullmann> <430>

Ullmann, Siegfried (zwangsweise Name nach 1939 Israel) (isr) * 13. Oktober 1903 in Bruchsal + 7. Dezember 1978 in Dade, Florida, USA

Beruf: Kaufmann Auswanderung: 12. März 1940 USA

oo 3. Juli 1933 Neidenstein, Trauzeugen: Kaufmann Ludwig Mayer 59 J, Weinhändler Isidor Kern 44 J Böchingen^[3]

Mayer, Bety (Betty, zwangsweise Name nach 1939 Sara)^[2] (isr) * 11. Juli 1905 in Neidenstein + 9. Dezember 1991 in New York City, New York, USA

Vater: Mayer, Joseph II (* MAIER, genannt Zadok) * 10. Januar 1870 - Mutter: Mayer, Ida (zwangsweise Name nach 1939 Sara) * 12. Februar 1879 <303>

Beruf: Verkäuferin Auswanderung: 12. März 1940 USA

Kind(er):

1. Ullmann, Susanne (Susan) (isr) * 18. Juni 1938 in Karlsruhe + 13. Juli 2012 in Las Vegas, Clark, Nevada, USA Auswanderung: 12. März 1940 USA

<Ulmer> <431>

Ulmer, Robert Moses (isr) * 15. Juni 1839 in Langenfeld, Westfalen + 19. August 1908 in New York City, New York (Manhattan), New York, USA

oo 23. März 1873 New York City, New York (Manhattan), New York, USA

Friedberger, Babet^[2] (isr) * 15. November 1848 in Neidenstein + 16. September 1904 in New York City, New York (Manhattan), New York, USA

Vater: Friedberger, Lazarus (# Lazarus Lejser Hirsch, Elieser Zwi) * 16. November 1816 - Mutter: Kaufmann, Babet (# Babette Bessle bat Wolf) * 11. März 1822 <112>

Auswanderung: 4. August 1869 USA

Kind(er):

1. Ulmer, Gustav (isr) * 2. Juli 1878 in New York (Manhattan), New York, USA + 26. April 1884 in New York (Manhattan), New York, USA
2. Ulmer, Lillie (isr) * 19. Juli 1879 in New York, USA + 11. November 1926 in New York (Manhattan), New York, USA Notiz: oo Elias COHN 1870
3. Ulmer, Mildred (Emilia) (isr) * 21. August 1880 in New York (Manhattan), New York, USA Notiz: Ioo Charles Richard S BRESSLWAW /BRESSLAN 1856-1926 Iloo Elias COHN 1870
4. Ulmer, Edward William (isr) * 19. Juni 1882 in New York (Manhattan), New York, USA
5. Ulmer, Bella * 15. Oktober 1883 in New York (Manhattan), New York, USA + vor 1900

<Unterdörfer> <432>

Unterdörfer, Simon (isr) * errechnet 1765 in Bechhofen, Bayern + 17. Oktober 1838 in Michelbach an der Lücke

Unterdörfer, Esther^[4] ^[5] (isr) * errechnet 1790 in Hüttenheim, Bayern + 23. April 1868 in Neidenstein
Vater: Unterdörfer, Haium * etwa 1760 in Hüttenheim, Bayern + vor 21. Mai 1840 - Mutter: Isaak, Sara
weitere Familie/n: <443>

<Weil> <433>

Weil, Joseph (isr) * 1813 in Ittlingen + 15. Dezember 1883 in Ittlingen
Vater: Weil, Moses Salomon * 1774 in Ittlingen + 19. März 1856 in Ittlingen - Mutter: Wimpfheimer, Sara * 1779 in
Ittlingen + 26. März 1847 in Ittlingen
oo 22. Januar 1840 Ittlingen

Würzweiler, Hündche (Hannah)^[2] (isr) * 5. Mai 1816 in Neidenstein + 23. März 1878 in Ittlingen
Vater: Würzweiler, Joseph Moses (# Josel ben Moses) * 16. Dezember 1780 - Mutter: Herz, Klara (Klärle) * errechnet 1785
<462>

Kind(er):
1. Weil, Jakob (Yakov) (isr) * 1841 in Ittlingen
2. Weil, Clara (isr) * 16. Dezember 1842 in Ittlingen + 1. Januar 1926 in New York (Manhattan), New York, USA Notiz: oo Marcus WEIL 1832
3. Weil, Caroline (isr) * 1844 in Ittlingen
4. Weil, Sara (isr) * 1846 in Ittlingen + 1846 in Ittlingen
5. Weil, Salomon (isr) * 6. September 1848 in Ittlingen + 15. Juli 1923 in Ittlingen Notiz: oo Karoline SCHLESINGER
6. Weil, Leopold * 1849 in Ittlingen + 1849 in Ittlingen
7. Weil, Max (Marum) (isr) * 6. Juni 1850 in Ittlingen + 9. Mai 1866 in Ittlingen

<434>

Weil, Aron (isr) * 24. September 1864 in Berwangen + 12. Februar 1942 in Gurs (Schoa)
Vater: Weil, Marum * 4. Dezember 1819 in Berwangen + 14. Dezember 1881 in Berwangen Beruf: Pferdehändler - Mutter:
Jakobsohn, Babette Bessle * 20. September 1827 in Neckarbischofsheim + 15. August 1887 in Berwangen
Beruf: Kaufmann

oo 27. Dezember 1897 Neidenstein^[3]

Oppenheimer, Frida^[2] (isr) * 27. April 1871 in Neidenstein + 9. November 1937 in Berwangen
Vater: Oppenheimer, Isaac Hirsch (# Isack Hirsch) * 8. März 1837 - Mutter: Oppenheimer, Emma * 22. Oktober 1838 <342>

<435>

Weil, Emil (isr) * 19. Juni 1881 in Breisach + 23. September 1939 in Braunsbach
Vater: Weil, Lehmann Beruf: Handelsmann Breisach
Beruf: Kaufmann
oo 20. Juli 1910 Karlsruhe

Friedberger, Bety (zwangsweise Name nach 1939 Sara)^[2] (isr) * 8. Mai 1888 in Neidenstein + nach 12. August
1942 in KZ Auschwitz (Schoa)
Vater: Friedberger, Isaak laLevi (# haLevi Isaak ben Elieser Zwi) * 25. Januar 1860 - Mutter: Mayer, Hannchen (* MAIER) *
26. Januar 1861 <119>

<Weinberg> <436>

Weinberg, Morris (Maurice) (isr) * etwa 1866 in Deutschland
oo 23. Februar 1902 New York (Manhattan), New York, USA
Oppenheimer, Sophie^[2] (isr) * 22. Februar 1868 in Neidenstein + 30. März 1928 in New York City, Bronx, New
York, USA
Vater: Oppenheimer, Isaac Hirsch (# Isack Hirsch) * 8. März 1837 - Mutter: Oppenheimer, Emma * 22. Oktober 1838 <342>
Auswanderung: 1887 USA

Kind(er):
1. Weinberg, Bertha (isr) * 17. Januar 1903 in New York (Manhattan), New York, USA + Februar 1984 in New York, USA Notiz: oo Louis
OTTENHEIMER
2. Weinberg, Irving (isr) * errechnet 1911

<Weinfeld> <437>

Weinfeld, Willy (isr) * 10. März 1877 in Farnau, Österreich + 4. Oktober 1965 in Philadelphia, Philadelphia,
Pennsylvania, USA
Vater: Weinfeld, Leopold - Mutter: Necha,
Auswanderung: 1900 Philadelphia, Philadelphia, Pennsylvania, USA
oo 14. August 1902 Philadelphia, Philadelphia, Pennsylvania, USA

Bamberger, Emilie^[2] (isr) * 12. Juli 1873 in Neidenstein + 31. Mai 1956 in Philadelphia, Philadelphia,
Pennsylvania, USA
Vater: Bamberger, Isaac * 3. Januar 1836 - Mutter: Türkheimer, Malchen (DÜRKHEIMER) * 11. Juli 1836 <26>
Auswanderung: 18. Juni 1891 Philadelphia, Philadelphia, Pennsylvania, USA

Kind(er):
1. Weinfeld, Ida (isr) * 2. November 1903 in Philadelphia, Pennsylvania, USA + 3. Januar 1970 in Pennsylvania, USA Notiz: oo Howard
KOTZEN 1896-1959

<Wertheim>

<438>

Wertheim, Eugen Viktor (isr) * 2. Mai 1886 in Offenbach a.M. + 21. März 1918 in Hargicourt, Frankreich (gefallen)

Vater: Wertheim, Max Beruf: Hutmacher - Mutter: Windcken, Karoline

Beruf: Dachdecker

oo 12. Februar 1909 Offenbach a.M.

Strauß, Betty^[2] (isr) * 17. Juni 1883 in Neidenstein + 20. Dezember 1939 in Goddelau, Hessen

Vater: Strauß, Simon Bär (STRAUSS) * 18. Juli 1843 - Mutter: Kirchheimer, Mina Mindel (# Minna Mindel) * errechnet 1845

<422>

<Wertheimer>

<439>

Wertheimer, Maier^[4] (isr) * 6. Februar 1870 in Gemmingen + 1. April 1920 in Neidenstein

Vater: Wertheimer, Küsel * 17. Januar 1815 in Gemmingen + 27. Oktober 1876 in Gemmingen Beruf: Handelsmann -

Mutter: Frankenbacher, Rosina * 14. Juli 1825 in Ehrstädt, Sinsheim + 4. Dezember 1912 in Neidenstein

weitere Familie/n: <440> Beruf: Handelsmann, Schuhwarenhändler Notiz: bei oo * 06.02. Wohnort: Bahnhofstr. 34 1900 Neidenstein

oo 13. Mai 1897 Neidenstein^[3]

Kaufmann, Hanchen^[2] ^[4] ^[5] (isr) * 18. August 1872 in Neidenstein + 10. Oktober 1900 in Neidenstein

Vater: Kaufmann, Marx III (# Kaufmann Marx III Mordechai ben Salomo, Mordsche) * 21. Mai 1841 - Mutter: Riehheimer, Mathilde Madel (* Madel, # Malchen) * 13. November 1840 <223>

Kind(er):

1. Wertheimer, Mathilde (zwangsweise Name nach 1939 Sara)^[2] (isr) * 18. Juni 1898 in Neidenstein 1oo Mayer, Karl (zwangsweise Name nach 1939 Israel) <317>

2. Wertheimer, Karl^[2] ^[4] (isr) * 29. November 1899 in Neidenstein + 28. Juli 1900 in Neidenstein

<440>

Wertheimer, Maier weitere Familie/n: <439>

oo etwa 1901

Merklinger, Wilhemine Hanna (Mina, zwangsweise Name nach 1939 Sara) (isr) * 18. August 1870 in Bodersweier, Kehl + 26. Februar 1942 in Gurs (Schoa)

Vater: Merklinger, Emanuel Manasse * 26. August 1805 in Bodersweier, Kehl + 16. Mai 1873 in Bodersweier, Kehl -

Mutter: Günzburger, Babette * 24. Dezember 1839 in Breisach + 11. März 1907 in Bodersweier, Kehl

Wohnort: 1931 Neidenstein, 1938 Neidenstein, nach 28. April 1938 Bruchsal, zwischen 1940 und 1942 Gurs

Kind(er):

1. Wertheimer, Emanuel (zwangsweise Name nach 1939 Israel)^[2] (isr) * 17. Mai 1903 in Neidenstein + nach 12. August 1942 in KZ Auschwitz (Schoa)

<Westheimer>

<441>

Westheimer, Aron Marx (# WESTHEIMER Aron ben Mordechai Marx)^[4] ^[5] (isr) * 7. März 1736 in Neidenstein + 24. August 1820 in Neidenstein

Vater: , Marx Mordechai

Beruf: Schutzbürger, Handelsmann, Krämer Notiz: 1796 Aron Marx 1809 Aron Marx 72J 1815 Aron Marx xA. Westheimer 7. III. 1736 1819 Aron Marx Westheimer Wohnort: Haus 56 1796 Neidenstein

oo etwa 1764

Izig, Frommet (# Frumet bat Isaac)^[4] ^[5] (isr) * 11. April 1747 + 24. Dezember 1818 in Neidenstein

Vater: Izig, Isaac

Notiz: 1815 Fromet 11. IV. 1747

Kind(er):

1. Westheimer, Zerle Sara^[4] ^[5] (isr) * errechnet 1765 1oo Dührenheimer, Zadok Löb (# Zadok Arje) <62>

2. Westheimer, Herz Aron (WESTHEIMER Herz Naftali ben Aron, Marx Aron)^[4] ^[5] (isr) * 11. Januar 1778 in Neidenstein 1oo Isaac, Sara (Riwka Serle bat Isaac Moses, Sorle) <442> 2oo Unterdörfer, Esther <443>

3. Westheimer, Babette Bessle (# Barbara Bejle)^[5] (isr) * 15. April 1778 in Neidenstein + 18. November 1829 in Sinsheim 1oo etwa 1805 - Robinson, Aron Marx * errechnet 1765 in Sinsheim + 3. April 1841 in Sinsheim Beruf: Mehlhändler

4. Westheimer, Marx Aron (# Mordechai ben Aron, + WESTHEIMER)^[4] ^[5] (isr) * 29. April 1780 in Neidenstein 1oo Pfeifer, Rebekka <444>

5. Westheimer, Anonymus (Sohn)^[4] (isr) + 1810 in Neidenstein

<442>

Westheimer, Herz Aron (WESTHEIMER Herz Naftali ben Aron, Marx Aron)^[4] ^[5] (isr) * 11. Januar 1778 in Neidenstein + 19. Juli 1855 in Neidenstein

Vater: Westheimer, Aron Marx (# WESTHEIMER Aron ben Mordechai Marx) * 7. März 1736 - Mutter: Izig, Frommet (# Frumet bat Isaac) * 11. April 1747 <441>

weitere Familie/n: <443> Beruf: Schutzbürger, Handelsmann, Viehhändler, Kaufmann, Vorsteher der iraelitischen Gemeinde
Notiz: 1809 Herz Aron 31J 1815 Herz Aron Marx H. Westheimer 11. I. 1778 Cattle trader 1819 Herz Aron Westheimer
oo etwa 1803

Isaac, Sara (Riwka Serle bat Isaac Moses, Sorle)^{[4] [5]} (isr) * 5. März 1772 in Königsbach, Königsbach-Stein +
17. Oktober 1832 in Neidenstein

Vater: Isaac, Moses - Mutter: , Brendel

weitere Familie/n: <245> Notiz: 1815 Sara 5. III. 1772 Wohnort: 1803 Neidenstein, vor 1803 Königsbach, Königsbach-Stein
Kind(er):

1. Westheimer, Sara Zerle (# Zerle bat Naftali Herz (L))^{[4] [5]} (isr) * 9. April 1805 in Neidenstein + 17. September 1827 in Neidenstein Notiz:
1815 Zerle 9. IV. 1805
2. Westheimer, Babette Bendle (# Barbara) (isr) * 27. März 1807 in Neidenstein + 30. Dezember 1883 in Bensheim Notiz: 1815 Brendle 27.
III. 1807 1oo 18. Juni 1839 Bad Mingolsheim ojo 21. Februar 1844 Bruchsal - Machol, Simon Lazarus * etwa 1795 in Bruchsal Beruf:
Metzgermeister
3. Westheimer, Marx^[2] (isr) * 30. Januar 1809 in Neidenstein Notiz: 1815 Marx 11. II. 1810
4. Westheimer, Jentle (isr) * 15. Mai 1812 in Neidenstein Notiz: 1815 Jentle 15. V. 1812
5. Westheimer, Isaac (Familiennamen geändert in WEST)^[2] (isr) * 27. Juni 1813 in Neidenstein 1oo Bacher, Rosalie <445>

<443>

Westheimer, Herz Aron (WESTHEIMER Herz Naftali ben Aron, Marx Aron) weitere Familie/n: <442>

oo 21. Mai 1840 Neidenstein^[3]

Unterdörfer, Esther^{[4] [5]} (isr) * errechnet 1790 in Hüttenheim, Bayern + 23. April 1868 in Neidenstein

Vater: Unterdörfer, Haium * etwa 1760 in Hüttenheim, Bayern + vor 21. Mai 1840 - Mutter: Isaak, Sara

weitere Familie/n: <432>

<444>

Westheimer, Marx Aron (# Mordechai ben Aron, + WESTHEIMER)^{[4] [5]} (isr) * 29. April 1780 in Neidenstein + 8.
April 1827 in Neidenstein

Vater: Westheimer, Aron Marx (# WESTHEIMER Aron ben Mordechai Marx) * 7. März 1736 - Mutter: Izig, Frommet (#
Frumet bat Isaac) * 11. April 1747 <441>

Beruf: Schutzbürger, Handelsmann, Kaufmann, Krämer, Viehhändler, Wirt Notiz: 1815 Marx Aron M. Westheimer 29. IV.
1780 Cattle trader, chandler and innkeeper 1819 Marx Westheimer

oo 10. August 1813 Neidenstein^[3]

Pfeifer, Rebekka (isr) * 17. Januar 1792 in Eberbach + 7. Juni 1847 in Gommersheim

Vater: Pfeifer, Löw Beruf: Schutzbürger Eberbach

Notiz: 1815 Rebeka 17. I. 1792

Kind(er):

1. Westheimer, Zerla^[2] (isr) * 18. Juli 1816 in Neidenstein 1oo Mayer, Marx <281> 2oo Dreyfuß, Tobias <61>
2. Westheimer, Kaba^[2] (isr) * 15. April 1818 in Neidenstein

<445>

Westheimer, Isaac (Familiennamen geändert in WEST)^[2] (isr) * 27. Juni 1813 in Neidenstein + 26. August 1869
in Mannheim

Vater: Westheimer, Herz Aron (WESTHEIMER Herz Naftali ben Aron, Marx Aron) * 11. Januar 1778 - Mutter: Isaac, Sara
(Riwka Serle bat Isaac Moses, Sorle) * 5. März 1772 <442>

Beruf: Handelsmann, Kaufmann Notiz: 1815 Isaak 5. VII. 1813

oo 25. Juni 1850 Stuttgart

Bacher, Rosalie (isr) * 16. November 1824 in Hechingen + 13. Dezember 1906 in Karlsruhe

Vater: Bacher, Abraham * 1793 in Münster + 4. November 1840 in Hechingen Notiz: ben Moses oo Lea - Mutter: Jordan,
Esther * Juli 1793 in Freudental, Ludwigsburg + 28. März 1857 in Stuttgart

Kind(er):

1. Westheimer, Adolph (Familiennamen geändert in WEST), Titel: Dr (isr) (rk) * 17. April 1851 in Mannheim + 17. September 1917 in
Karlsruhe Notiz: oo 27.03.1862 Wien Anna Elisabeth Bacher 1862-1938 Beruf: Oberlandesgerichtssenatspräsident Karlsruhe
2. Westheimer, Emilie Sara (isr) * 21. März 1854 in Mannheim + 30. März 1859 in Mannheim
3. Westheimer, Emma (Familiennamen geändert in WEST) (isr) (rk) * 24. Dezember 1859 in Mannheim + 29. November 1938 in Karlsruhe

<Widder>

<446>

Widder, Ignaz (isr) * 14. Juni 1874 in Ungarn + 1948 in Dade, Florida, USA

oo 29. September 1901 New York City, New York (Manhattan), New York, USA

Kaufmann, Frida (adoptiert BAMBERGER)^[2] (isr) * 22. Februar 1873 in Neidenstein + 19. Januar 1940 in New
York City, Bronx, New York, USA Auswanderung: 4. Juni 1892 USA

Vater: Kaufmann, Emmanuel Moses * 28. August 1840 - Mutter: Jakob, Jette (Jutta) * 1. Januar 1841 <222>

Kind(er):

1. Widder, Arthur (isr) * 27. September 1902 in New York (Manhattan), New York, USA + vor 1910
2. Widder, Selma (isr) * 20. Oktober 1903 in New York (Manhattan), New York, USA + 4. Juni 1997 in Wayne, Passaic, New Jersey, USA
Notiz: oo Jacob GOLDBERGER
3. Widder, Harvey Jerome (isr) * 2. September 1911 in New York, USA + 2. Mai 2002 in New York, USA Notiz: oo 29.03.1941 Dorothy
Diamond o/o 1949

<Wildmann>

<447>

Wildmann, Moritz (isr) * 20. Februar 1863 in Hörden, Gaggenau + 29. September 1922 in Hörden, Gaggenau

Vater: Wildmann, Gottlieb * 6. Oktober 1819 in Hörden, Gaggenau + 12. Oktober 1900 in Hörden, Gaggenau Beruf:
Handelsmann - Mutter: Stern, Henriette + 30. April 1896 in Hörden, Gaggenau
oo 24. Januar 1893 Karlsruhe

Oppenheimer, Elise^[2] (isr) * 7. November 1857 in Neidenstein

Vater: Oppenheimer, Löb Gumbel (# Gumpel Löb Efraim Arje ben Abraham) * 1. November 1818 - Mutter: Stern, Sprinz
Sophie * 15. Oktober 1826 <340>

<Wimpfheimer>

<448>

Wimpfheimer, Marx (isr) * 1808 + 3. September 1869 in New York City, New York, USA

Vater: Wimpfheimer, Isaak * 25. Juli 1766 in Ittlingen + 24. August 1846 in Eppingen? - Mutter: Löb, Hannchen Hindel *
etwa 1773 in Weingarten (Baden) + 4. Januar 1858 in Eppingen

weitere Familie/n: <449> Auswanderung: 15. Dezember 1853 USA
oo 11. März 1835 Ittlingen

Oppenheimer, Vogel (Fanni, Fanny)^[2] (isr) * 8. Oktober 1813 in Neidenstein + 5. März 1842 in Ittlingen

Vater: Oppenheimer, Wolf Benjamin Isaac (# Benjamin Wolf ben Isaak Seckel oo Karoline) * errechnet 1777 - Mutter:
Machul, Mina Michal (# Mina Michle, Michal, JACOB, MACHOL, Mechle) * errechnet 1778 <329>

Notiz: 1815 Fanni 1813

Kind(er):

1. Wimpfheimer, Friedrich (isr) * 21. November 1836 in Ittlingen Auswanderung: 15. Dezember 1853 USA
2. Wimpfheimer, Sigmund (isr) * 22. August 1837 in Ittlingen + 13. September 1837 in Ittlingen
3. Wimpfheimer, Mina (isr) * 15. Juli 1838 in Ittlingen Auswanderung: 15. Dezember 1853 USA
4. Wimpfheimer, Sigmund Hirsch (isr) * 6. November 1840 in Ittlingen + 24. November 1893 in New York City Notiz: oo 19.03.1866 NYC
Mary Emma KENDALL 1847-1910 Auswanderung: 15. Dezember 1853 USA

<449>

Wimpfheimer, Marx weitere Familie/n: <448>

oo 16. Januar 1843 Waibstadt

Oppenheimer, Babet^[2] (isr) * 15. April 1823 in Neidenstein + 16. Dezember 1892 in New York City, New York
(Manhattan), New York, USA

Vater: Oppenheimer, Wolf Benjamin Isaac (# Benjamin Wolf ben Isaak Seckel oo Karoline) * errechnet 1777 - Mutter:
Machul, Mina Michal (# Mina Michle, Michal, JACOB, MACHOL, Mechle) * errechnet 1778 <329>

Auswanderung: 15. Dezember 1853 USA

Kind(er):

1. Wimpfheimer, Caroline (isr) * 26. November 1843 in Ittlingen + 21. September 1908 in Far Rockaway, Queens, New York, USA Notiz: oo
Jacob FISHER Auswanderung: 15. Dezember 1853 USA
2. Wimpfheimer, Jeanette (isr) * 16. April 1845 in Ittlingen Auswanderung: 15. Dezember 1853 USA
3. Wimpfheimer, Fanny (isr) * 7. August 1846 Auswanderung: 15. Dezember 1853 USA
4. Wimpfheimer, Auguste (isr) * 15. September 1847 in Ittlingen + 19. Mai 1849
5. Wimpfheimer, Rosa (isr) * 30. Oktober 1848 in Ittlingen Auswanderung: 15. Dezember 1853 USA
6. Wimpfheimer, Adolph (isr) * 4. Januar 1851 in Ittlingen + 2. August 1931 in Atlantic City, New Jersey, USA Notiz: oo 26.03.1878 Phila PA
Cornelia HOCHSTADTER Auswanderung: 15. Dezember 1853 USA

<450>

Wimpfheimer, Samuel (isr) * 10. Juni 1811 in Ittlingen + 24. Juli 1890 in Ittlingen

Vater: Wimpfheimer, Kalmann Maier * etwa 1779 in Ittlingen + 27. Oktober 1826 in Ittlingen - Mutter: Hirsch, Friedericke
Rivka * etwa 1781 + 18. Januar 1842 in Ittlingen
oo 18. August 1841 Ittlingen

Hirsch, Hündle (Hindel, Hannche, Händle, Hanshe)^[2] (isr) * 5. Februar 1814 in Neidenstein + 26. April 1899 in
Ittlingen

Vater: Hirsch, Moses Zwi (# Hirsch Moses Zwi ben Isaak) * errechnet 1776 - Mutter: Wolf, Rosetta (# Rosina Rösle bat
Pinchas Seligmann Wolf) * errechnet 1781 <142>

Notiz: 1815 Hendel 1814

Kind(er):

1. Wimpfheimer, Karl (Kalinos ben Shmuel) (isr) * 1. Dezember 1842 in Ittlingen + 15. Juni 1923 in Ittlingen
2. Wimpfheimer, Isaak (isr) * 6. Mai 1845 in Ittlingen + 3. Juli 1912 in Ittlingen Notiz: oo 19.08.1974 HD Babette FRIEDMANN 1853-1935
3. Wimpfheimer, Friederike (isr) * 21. November 1846 in Ittlingen
4. Wimpfheimer, Regina (isr) * 26. Oktober 1848 in Ittlingen + 26. November 1917 in Ittlingen Notiz: oo 12.04.1869 Gabriel KARLSRUHER
1840-1913
5. Wimpfheimer, Max Meir (isr) * 25. November 1852 in Ittlingen + 28. November 1915 in Ittlingen Notiz: oo Therese WEIL 1855-1942
6. Wimpfheimer, Eduard (isr) * 1. Juli 1857 in Ittlingen + 16. März 1920 in New York, USA Notiz: oo Frieda ZIMMERN 1862-1945

<Wolf>

<451>

Wolf, Jakob Jokew (# WOLF Jakob ben Benjamin David)^[4] ^[5] (isr) * errechnet 1748 in Neidenstein + 11. Februar
1828 in Neidenstein

Vater: , Benjamin David (Benjamin Dow)

Beruf: Schutzbürger, Schacherjude (von jiddisch sacher=handeln) Notiz: die Söhne nahmen schließlich den Nachnamen JAKOB an, 1796 Jakob 1809 Jakob Wolf WOLF 68J 1815 WOLF Jakob Wolf Jakob Wolf widower 1735 Wohnort: Haus 76 1796
oo etwa 1770

, Reizle^[5] (isr) * etwa 1750 + zwischen Mai 1811 und Juni 1811 in Neidenstein

Kind(er):

1. Jakob, Liebmann (# JAKOB Liebmann ben Jokew, JACOB, 1809 1813 1815 WOLF, nach 1818 JAKOB)^[4] ^[5] (isr) * errechnet 1771 in Neidenstein 1oo Löw, Judith Jitle (# Judith Jitle, RUND) <164>
2. Jakob, Wolf (# Wolf ben Jakob)^[5] (isr) + 10. Oktober 1798 in Neidenstein

<452>

Wolf, Nathan (# WOLF Nathan ben Benjamin Wolf Jakob)^[4] ^[5] (isr) * 3. Dezember 1790 in Neidenstein + 10. August 1848 in Neidenstein

Vater: Jakob, Benjamin Wolf (# Jakob Benjamin Wolf ben Jakob Nathan) * 16. April 1755 - Mutter: Pforzheimer, Karoline Gutel (+ NATHAN # Karoline Gitel bat Nathan) * 10. Oktober 1761 <163>

Beruf: Schutzbürger, Handelsmann, Metzgermeister Notiz: 1815 Nathan 3. XII. 1790 nach 1819 Nathan Wolf
oo 13. Januar 1829 Neidenstein^[3]

Rosenfeld, Babette Bessle (# Babette Bessle bat Salomon)^[4] ^[5] (isr) * errechnet 1801 in Korb, Württemberg + 15. März 1865 in Neidenstein

Vater: Rosenfeld, Salomon

Kind(er):

1. Wolf, Caroline (Zerle)^[2] (isr) * 3. August 1831 in Neidenstein 1oo Beer, Hermann <36>
2. Wolf, Salomon (+ JACOB)^[2] (isr) * 8. März 1835 in Neidenstein 1oo Frank, Louisa Ann <453>
3. Wolf, Jakob^[2] ^[4] (isr) * 1. Februar 1837 in Neidenstein 1oo Hirsch, Sara <454>

<453>

Wolf, Salomon (+ JACOB)^[2] (isr) * 8. März 1835 in Neidenstein + 23. Januar 1894 in San Francisco, California, USA

Vater: Wolf, Nathan (# WOLF Nathan ben Benjamin Wolf Jakob) * 3. Dezember 1790 - Mutter: Rosenfeld, Babette Bessle (# Babette Bessle bat Salomon) * errechnet 1801 <452>

Frank, Louisa Ann (isr) * August 1836 in Winnweiler + 22. Mai 1903 in San Francisco, California, USA

Kind(er):

1. Jacobs, Sophia (isr) * 21. Januar 1857 in San Francisco, California, USA Notiz: oo Samuel GOLDSTEIN 1835-1904
2. Jacobs, Caroline (isr) * 1858 in San Francisco, California, USA
3. Jacobs, Nathan (+JACOB) (isr) * 16. Dezember 1859 in California, USA + 4. Februar 1928 in California, USA Notiz: oo Lulu FINN 1871-1904
4. Jacobs, Aaron (+JACOB) (isr) * 20. März 1863 in California, USA + 20. Dezember 1898 in San Francisco, California, USA
5. Jacobs, Henty (+JACOB) (isr) * 9. Juni 1867 in San Francisco, California, USA + 15. März 1939 in San Francisco, California, USA Notiz: oo Helen Belle UMLAND 1882-1939

<454>

Wolf, Jakob^[2] ^[4] (isr) * 1. Februar 1837 in Neidenstein + 6. Juni 1924 in Neidenstein

Vater: Wolf, Nathan (# WOLF Nathan ben Benjamin Wolf Jakob) * 3. Dezember 1790 - Mutter: Rosenfeld, Babette Bessle (# Babette Bessle bat Salomon) * errechnet 1801 <452>

Beruf: Bürger, Handelsmann

oo 24. November 1863 Rohrbach, Sinsheim^[3]

Hirsch, Sara^[4] (isr) * 18. Januar 1838 in Berwangen + 17. Juni 1918 in Neidenstein

Vater: Hirsch, Simon * 2. Juli 1803 in Rohrbach, Sinsheim + 18. März 1876 in Berwangen - Mutter: Kaufmann, Sprinz

Kind(er):

1. Wolf, Karolina^[2] ^[4] (isr) * 7. Juli 1864 in Neidenstein + 13. Oktober 1864 in Neidenstein (3 M 6 T)
2. Wolf, Nathan^[2] ^[4] ^[5] (isr) * 1. August 1865 in Neidenstein 1oo Jakob, Karolina <455>
3. Wolf, Bernhard (# Bernhard Jissachar ben Jakob)^[2] ^[4] ^[5] (isr) * 15. April 1867 in Neidenstein 1oo Weissenburger, Emma (zwangsweise Name nach 1939 Sara) <456>
4. Wolf, Bertha^[2] ^[4] (isr) * 15. Juni 1869 in Neidenstein + 17. Juni 1870 in Neidenstein
5. Wolf, Jakob^[2] (isr) * 24. März 1872 in Neidenstein
6. Wolf, Paulina^[2] ^[4] ^[5] (isr) * 4. Februar 1874 in Neidenstein + 16. Januar 1884 in Neidenstein

<455>

Wolf, Nathan^[2] ^[4] ^[5] (isr) * 1. August 1865 in Neidenstein + 15. Dezember 1937 in Neidenstein

Vater: Wolf, Jakob * 1. Februar 1837 - Mutter: Hirsch, Sara * 18. Januar 1838 <454>

Beruf: Bürger, Handelsmann, Viehhändler Wohnort: Bahnhofstr. 28 links 1900 Neidenstein, 1931 Neidenstein, 15. Dezember 1937 Neidenstein

oo 8. August 1892 Neidenstein^[3]

Jakob, Karolina^[2] (isr) * 13. Januar 1871 in Neidenstein + 26. Dezember 1956 in Vineland, Cumberland, New

Jersey, USA

Vater: Jakob, Jakob I (oo Jacob JACOB) * 23. Juli 1840 - Mutter: Weissenburger, Hindel Hanna (Hannchen) * 7. Juni 1839 <173>

Auswanderung: 15. Juli 1938 USA

Kind(er):

1. Wolf, Siegfried (zwangsweise Name nach 1939 Israel)^[2] (isr) * 13. Dezember 1892 in Neidenstein 100 Rath, Anna Katharina (Käthe) <457>
2. Wolf, Selma^[2] (isr) * 28. November 1893 in Neidenstein 100 Fernich, Otto <100>
3. Wolf, Wilhelm^[2] (isr) * 17. März 1895 in Neidenstein 100 Kaufmann, Hedwig <458>

<456>

Wolf, Bernhard (# Bernhard Jissachar ben Jakob)^[2] ^[4] ^[5] (isr) * 15. April 1867 in Neidenstein + 15. Oktober 1938 in Neidenstein

Vater: Wolf, Jakob * 1. Februar 1837 - Mutter: Hirsch, Sara * 18. Januar 1838 <454>

Beruf: Bürger, Handelsmann, Viehhändler Wohnort: Bahnhofstr. 28 links 1900 Neidenstein
oo etwa 1897 Horkheim

Weissenburger, Emma (zwangsweise Name nach 1939 Sara) (isr) * 18. Dezember 1872 in Horkheim + 29. März 1954 in New York, USA

Wohnort: 1939 Neidenstein, 22. Oktober 1940 Deportation Gurs, zwischen 1941 und 1942 Hospice de la Charite Macon, Frankreich Auswanderung: 20. Juli 1946 USA

Kind(er):

1. Wolf, Bety (Betty, zwangsweise Name nach 1939 Sara)^[2] (isr) * 11. April 1898 in Neidenstein 100 Kaichen, David <200>
2. Wolf, Hedwig^[2] ^[4] (isr) * 21. Juli 1899 in Neidenstein + 18. August 1899 in Neidenstein
3. Wolf, Nathan^[2] ^[4] (isr) * 22. Juni 1900 in Neidenstein + 23. Juni 1900 in Neidenstein
4. Wolf, Leo (Ludwig)^[2] ^[4] (isr) * 26. Mai 1901 in Neidenstein + 7. Dezember 1916 in Neidenstein
5. Wolf, Saly (Namensänderung in Louis)^[2] (isr) * 29. April 1902 in Neidenstein 100 Adler, Hildegard <459>
6. Wolf, Anonymus^[4] (isr) * 23. September 1911 in Neidenstein + 23. September 1911 in Neidenstein (totgeboren)

<457>

Wolf, Siegfried (zwangsweise Name nach 1939 Israel)^[2] (isr) * 13. Dezember 1892 in Neidenstein + 15. Juni 1968 in Heidelberg

Vater: Wolf, Nathan * 1. August 1865 - Mutter: Jakob, Karolina * 13. Januar 1871 <455>

oo 4. Oktober 1928 Edingen

Rath, Anna Katharina (Käthe) * 1. November 1904 in Edingen

Beruf: Schneiderin

Kind(er):

1. Wolf, Tochter * 1929 in Edingen
2. Wolf, Sohn * 1937 in Edingen Beruf: kaufmännischer Angestellter Mannheim
3. Wolf, Gilta * 18. September 1941 in Edingen Beruf: kaufmännische Angestellte Notiz: verheiratet

<458>

Wolf, Wilhelm^[2] (isr) * 17. März 1895 in Neidenstein + 24. Februar 1966 in Vineland, Cumberland, New Jersey, USA

Vater: Wolf, Nathan * 1. August 1865 - Mutter: Jakob, Karolina * 13. Januar 1871 <455>

Beruf: Bürger, Handelsmann, Händler Wohnort: 1931 Neidenstein, 1938 Neidenstein Auswanderung: 15. Juli 1938 USA

oo 15. August 1924 Neidenstein, Trauzeugen: Schafhalter Moses Eisenmann 50 J, Handelsmann Seligmann Jakob 34 J^[3]

Kaufmann, Hedwig^[2] (isr) * 10. März 1901 in Neidenstein + April 1985 in New York, USA

Vater: Kaufmann, Josef Löb (# Josef ben Naftali) * 17. August 1870 - Mutter: Bodenheimer, Emma (zwangsweise Name nach 1939 Sara) * 25. November 1875 <231>

Auswanderung: 15. Juli 1938 USA

Kind(er):

1. Wolf, Selma Leonore (Lara, Lore)^[2] (isr) * 23. Juli 1925 in Neidenstein 100 Bates, Leslie Cowan <35>
2. Wolf, Inge (isr) * 16. November 1932 in Heidelberg Auswanderung: 15. Juli 1938 USA 100 Madison, James A

<459>

Wolf, Saly (Namensänderung in Louis)^[2] (isr) * 29. April 1902 in Neidenstein + 6. April 1999 in Toronto, Kanada

Vater: Wolf, Bernhard (# Bernhard Jissachar ben Jakob) * 15. April 1867 - Mutter: Weissenburger, Emma (zwangsweise Name nach 1939 Sara) * 18. Dezember 1872 <456>

Beruf: Kaufmann Notiz: 2 Söhne Auswanderung: 31. Mai 1938 USA, 9. Juni 1938 New York City, Kings (Brooklyn), New York, USA

oo 21. August 1935 Neidenstein, Trauzeugen: Handelsmann Nathan Wolf 70 J, Kaufmann Siegfried Hermann 32 J^[3]

Adler, Hildegard (isr) * 12. März 1912 in Sinsheim + März 1987 in Jamaika, Queens, New York, USA

Vater: Adler, Moses (genannt Max) * 10. Mai 1854 in Urspringen, Bayern + 22. Dezember 1926 in Ludwigshafen a. R.

Beruf: Weinhändler Sinsheim - Mutter: Reuß, Bianka (genannt Bertha) * 28. September 1873 in Ottensos, Nürnberg + 29. Juli 1941 in Frankfurt a. M.

Auswanderung: 12. Mai 1939 USA

Kind(er):

1. Wolf, Bernard M (isr) * 26. April 1942 in Queens, New York, USA Wohnort: Toronto, Kanada
2. Wolf, William G (isr) * errechnet 1947 in New York, USA + 1986

<Wormser>

<460>

Wormser, Blümel^[4] (isr) * errechnet 1792 in Malsch + 22. Juli 1828 in Neidenstein

Vater: Wormser, Löw Beruf: Vorsänger Malsch - Mutter: , Sorle

weitere Familie/n: <155>

Kind(er):

1. Karl, Samuel (isr) * etwa 1809 in Neidenstein 1oo Löw, Rosina <202> 2oo Langweiler, Sophie <203>

<Würzweiler>

<461>

Würzweiler, Moses Joseph^[5] (isr) * etwa 1751 + 13. Januar 1795 in Neidenstein

Beruf: Schutzbürger, Handelsmann

oo etwa 1780

Wolf, Sara (# Sorle bat Wolf)^{[4] [5]} (isr) * etwa 1755 + 14. September 1811 in Neidenstein

Vater: , Wolf

Notiz: 1809 Moises [Witwe]

Kind(er):

1. Würzweiler, Joseph Moses (# Josel ben Moses)^{[4] [5]} (isr) * 16. Dezember 1780 in Neidenstein 1oo Herz, Klara (Klärle) <462>
2. Würzweiler, Vogel Fanny (Fegel, Vögle)^{[4] [5]} (isr) * errechnet 1781 in Neidenstein 1oo Bamberger, Herz Isaak (# Herz Naftali ben Isaak) <14>
3. Würzweiler, Wolf Benjamin Moses (# Benjamin ben Moses)^{[4] [5]} (isr) * 1782 in Neidenstein 1oo Löw, Sara (Herz, # Sara bat Hinche) <463>
4. Würzweiler, Hitzel Cäcilie (isr) * errechnet 1788 in Neidenstein + 27. Januar 1843 in Menzingen, Kraichtal 1oo etwa 1809 - Schlesinger, Gumbel * 1781 in Menzingen, Kraichtal + 15. Juli 1854 in Menzingen, Kraichtal Beruf: Handelsmann
5. Würzweiler, Abraham Moses (isr) * 8. Mai 1789 in Neidenstein + 25. März 1857 in Hoffenheim, Sinsheim Beruf: Handelsmann, Vorsteher der iraelitischen Gemeinde Hoffenheim, Sinsheim 1oo 2. Februar 1814 Hoffenheim, Sinsheim - Gumbel, Luise Lippert * 24. Dezember 1794 in Hoffenheim, Sinsheim + 1. September 1827 in Hoffenheim, Sinsheim
6. Würzweiler, Hendle Henriette (isr) * errechnet 1793 in Neidenstein + 28. Februar 1857 in Neckarbischofsheim 1oo 22. Februar 1814 Neckarbischofsheim - Hirsch, Moses Aaron * 23. Oktober 1790 in Neckarbischofsheim + 22. November 1858 in Neckarbischofsheim

<462>

Würzweiler, Joseph Moses (# Josel ben Moses)^{[4] [5]} (isr) * 16. Dezember 1780 in Neidenstein + 16. Mai 1823 in Neidenstein (Brustwassersucht)

Vater: Würzweiler, Moses Joseph * etwa 1751 - Mutter: Wolf, Sara (# Sorle bat Wolf) * etwa 1755 <461>

Beruf: Schutzbürger, Handelsmann, Kaufmann, Viehhändler Notiz: 1809 Josef Moises 28J 1815 Josef Moises J.

Würzweiler 16. XII. 1780 Cattle trader 1819 Joseph Würzweiler

oo etwa 1804

Herz, Klara (Klärle)^{[4] [5]} (isr) * errechnet 1785 in Walldorf + 31. Januar 1835 in Neidenstein

Vater: Herz, Löb (Löw) * etwa 1740 in Walldorf + 6. März 1805 in Walldorf - Mutter: Wolf, Elisabeth Lobet Hinle Johanna (bat Wolf) * 11. Juni 1747 + 29. Dezember 1829 in Walldorf

weitere Familie/n: <5> Notiz: 1815 Klara 1784

Kind(er):

1. Würzweiler, Moses^{[4] [5]} (isr) * errechnet 1805 in Neidenstein + 27. Dezember 1819 in Neidenstein Notiz: 1815 Moises 1806
2. Würzweiler, Löb (# Würzweiler Löb Jehuda ben Josef)^{[2] [5]} (isr) * 6. März 1809 in Neidenstein 1oo Major, Fanny <464>
3. Würzweiler, Sarah^[2] (isr) * 7. September 1812 in Neidenstein 1oo Schlesinger, Samuel <386>
4. Würzweiler, Wolf^{[2] [4]} (isr) * 18. April 1815 in Neidenstein + 3. Mai 1815 in Neidenstein
5. Würzweiler, Hündche (Hannah)^[2] (isr) * 5. Mai 1816 in Neidenstein 1oo Weil, Joseph <433>
6. Würzweiler, Herz^[2] (isr) * 6. Dezember 1818 in Neidenstein

<463>

Würzweiler, Wolf Benjamin Moses (# Benjamin ben Moses)^{[4] [5]} (isr) * 1782 in Neidenstein + 19. November 1845 in Neidenstein

Vater: Würzweiler, Moses Joseph * etwa 1751 - Mutter: Wolf, Sara (# Sorle bat Wolf) * etwa 1755 <461>

Beruf: Schutzbürger, Handelsmann, Viehhändler Notiz: 1809 Wolf Moises 26J 1819 Wolf Würzweiler

oo etwa 1807

Löw, Sara (Herz, # Sara bat Hinche)^{[4] [5]} (isr) * errechnet 1785 + 9. September 1853 in Neidenstein

Vater: Löw, Hirsch (Hinche)

Notiz: 1815 Sara 1786

Kind(er):

1. Würzweiler, Henriette Helena (Hendle) (isr) * 1809 in Neidenstein + 15. Oktober 1881 in Walldorf Notiz: 1815 Hendle 1809 1oo 7. Februar 1827 Walldorf - Kramer, Hayum Löb * 5. August 1803 in Walldorf + 1. März 1872 in Walldorf Beruf: Handelsmann
2. Würzweiler, Moses^[2] (isr) * 1811 in Neidenstein + vor 1815
3. Würzweiler, Babette Brendel (isr) * 1811 in Neidenstein + 21. Januar 1863 in Hainstadt, Buchen/Odenwald Notiz: 1815 Brendle 1811 1oo

28. November 1832 Hainstadt, Buchen/Odenwald - Gundersheimer, Moses * 1805 in Hainstadt, Buchen/Odenwald + 1. Januar 1883 in Hainstadt, Buchen/Odenwald

- Würzweiler, Fanni (Vögle)^{[2] [5]} (isr) * 13. November 1813 in Neidenstein 1oo Bachert, Götz Emanuel <6>
- Würzweiler, Moses^{[2] [4] [5]} (isr) * 9. Juni 1816 in Neidenstein + 20. Dezember 1837 in Neidenstein
- Würzweiler, Eva (# Eva Chawa bat Wolf)^{[2] [4] [5]} (isr) * 30. Oktober 1818 in Neidenstein 1oo Oppenheimer, Isaac (# Isack ben Abraham, Isaak Wolf) <335>
- Würzweiler, Marianna (Maria)^[2] (isr) * 7. Januar 1821 in Neidenstein 1oo Lussheimer, Samuel <257>
- Würzweiler, Löw Wolf^{[2] [4] [5]} (isr) * 8. Februar 1824 in Neidenstein + 23. Juli 1884 in Neidenstein Beruf: Handelsmann
- Würzweiler, Joseph^{[2] [4] [5]} (isr) * 10. Juni 1826 in Neidenstein 1oo Marx, Judithe Jette <465>
- Würzweiler, Wilhelmina (Mina)^[2] (isr) * 12. Juni 1829 in Neidenstein 1oo Lussheimer, Marx <258>

<464>

Würzweiler, Löb (# Würzweiler Löb Jehuda ben Josef)^{[2] [5]} (isr) * 6. März 1809 in Neidenstein + 28. Juni 1849 in Dühren, Sinsheim

Vater: Würzweiler, Joseph Moses (# Josel ben Moses) * 16. Dezember 1780 - Mutter: Herz, Klara (Klärle) * errechnet 1785 <462>

Notiz: 1815 Löw 1809

oo 20. August 1832 Dühren, Sinsheim

Major, Fanny * 10. Dezember 1809 in Dühren, Sinsheim + 21. August 1849 in Dühren, Sinsheim

Kind(er):

- Würzweiler, Sara (isr) * 1833 in Dühren, Sinsheim Auswanderung: 22. Mai 1854 USA
- Würzweiler, Joseph (isr) * 1834 in Dühren, Sinsheim Auswanderung: 22. Mai 1854 USA
- Würzweiler, Klara (isr) * 1836 in Dühren, Sinsheim Auswanderung: 5. September 1856 USA
- Würzweiler, Johanna (isr) * 1838 in Dühren, Sinsheim
- Würzweiler, Daniel Abraham (isr) * 1840 in Dühren, Sinsheim Auswanderung: 5. September 1856 USA
- Würzweiler, Moses (isr) * 1843 in Dühren, Sinsheim
- Würzweiler, Mayer (isr) * 1845 in Dühren, Sinsheim Auswanderung: 18. Juli 1864 USA
- Würzweiler, Wolf (isr) * 1847 in Dühren, Sinsheim Auswanderung: 18. Juli 1864 USA

<465>

Würzweiler, Joseph^{[2] [4] [5]} (isr) * 10. Juni 1826 in Neidenstein + 21. April 1878 in Neidenstein

Vater: Würzweiler, Wolf Benjamin Moses (# Benjamin ben Moses) * 1782 - Mutter: Löw, Sara (Herz, # Sara bat Hinche) * errechnet 1785 <463>

Beruf: (Schutz)Bürger, Handelsmann Notiz: nach 1840 Josef Würzweiler

oo 12. August 1851 Sinsheim^[3]

Marx, Judithe Jette^{[4] [5]} (isr) * 2. März 1823 in Talheim, Heilbronn + 7. Oktober 1894 in Neidenstein

Vater: Marx, Valentin * 10. Dezember 1786 in Talheim, Heilbronn + 13. Januar 1861 in Talheim, Heilbronn Beruf: Handelsmann Talheim, Heilbronn - Mutter: Oppenheimer, Lea * 26. März 1795 in Eppingen + 14. Februar 1840 in Talheim, Heilbronn

Kind(er):

- Würzweiler, Wolff (# Benjamin ben Josef)^{[2] [4] [5]} (isr) * 2. Juni 1852 in Neidenstein 1oo Fleischer, Bertha <466>
- Würzweiler, Lisa^[2] (isr) * 7. Oktober 1853 in Neidenstein
- Würzweiler, Sophie^[2] (isr) * 18. Januar 1855 in Neidenstein 1oo Marx, Moses <267>
- Würzweiler, Hannchen^[2] (isr) * 2. Oktober 1856 in Neidenstein + 26. Juli 1907 in Barmen, Wuppertal Notiz: oo Jacobsohn
- Würzweiler, Hermine^[2] (isr) * 29. Januar 1858 in Neidenstein + 4. Mai 1938 in Den Haag, Niederlande Auswanderung: 1913 Niederlande
- Würzweiler, Max (WEILER)^[2] (isr) * 6. März 1860 in Neidenstein 1oo Wallerstein, Henrietta <467>
- Würzweiler, Ferdinand^[2] (isr) * 27. Mai 1863 in Neidenstein Auswanderung: 9. Oktober 1881 USA

<466>

Würzweiler, Wolff (# Benjamin ben Josef)^{[2] [4] [5]} (isr) * 2. Juni 1852 in Neidenstein + 8. Oktober 1927 in Neidenstein

Vater: Würzweiler, Joseph * 10. Juni 1826 - Mutter: Marx, Judithe Jette * 2. März 1823 <465>

Beruf: Bürger, Handelsmann, Pferdehändler Wohnort: Haus 62 (Kirchgraben 3+4) 1900 Neidenstein

oo 22. November 1881 Neidenstein^[3]

Fleischer, Bertha^{[2] [4] [5]} (isr) * 26. Juli 1858 in Neidenstein + 28. Dezember 1920 in Neidenstein

Vater: Fleischer, Jakob * 11. März 1819 - Mutter: Hirsch, Bela (# Babette Bejle) * 10. November 1817 <101>

Kind(er):

- Würzweiler, Joseph (osé)^[2] (isr) * 4. September 1882 in Neidenstein 1oo Weil, Martha <468>
- Würzweiler, Jakob (genannt Julius, zwangsweise Name nach 1939 Israel)^[2] (isr) * 25. März 1884 in Neidenstein 1oo Karlsruher, Emmy (Emilie, zwangsweise Name nach 1939 Sara) <469>
- Würzweiler, Selma^[2] (isr) * 15. November 1885 in Neidenstein 1oo Simons, Leonhard <395>
- Würzweiler, Max^[2] (isr) * 10. März 1887 in Neidenstein 1oo Niedermann, Paula (WEILER) <470>
- Würzweiler, Friedrich (Fritz)^{[2] [4]} (isr) * 14. September 1888 in Neidenstein + 18. März 1915 in Wech, Masuren (gefallen) Beruf: Kaufmann, Musketier

6. Würzweiler, Leopold^[2] ^[4] ^[5] (isr) * 29. August 1890 in Neidenstein + 31. Januar 1892 in Neidenstein
7. Würzweiler, Betty (zwangsweise Name nach 1939 Sara)^[2] (isr) * 2. Oktober 1892 in Neidenstein 100 Jakob, Herrmann (JACOB, zwangsweise Name nach 1939 Israel) <184>
8. Würzweiler, Moritz (Morris WEILER)^[2] (isr) * 1. März 1895 in Neidenstein 100 Maas, Berta Lerol <471>
9. Würzweiler, Arthur (Arthur W WEILER)^[2] (isr) * 6. Februar 1898 in Neidenstein 100 Strauß, Hanna <472>

<467>

Würzweiler, Max (WEILER)^[2] (isr) * 6. März 1860 in Neidenstein + 17. März 1937 in Baltimore, Maryland, USA
Vater: Würzweiler, Joseph * 10. Juni 1826 - Mutter: Marx, Judithe Jette * 2. März 1823 <465>
Auswanderung: 1876 USA

oo 1891

Wallerstein, Henrietta (isr) * 16. Februar 1870 in Virginia, USA + 16. März 1955 in Maryland, USA
Vater: Wallerstein, Simon * errechnet 1830 in Württemberg + 1. Januar 1873 in Baltimore, Maryland, USA - Mutter: ,
 Jennie * errechnet 1839 in Baden + 26. Januar 1918 in Baltimore, Maryland, USA

Kind(er):

1. Weiler, Selma (isr) * 17. September 1891 in Smyth, Virginia, USA + August 1974 in New York, USA Notiz: oo 17.12.1917 Walter Stern o/o 29.08.1933
2. Weiler, Stuart Max (isr) * 28. Januar 1896 in Smyth, Virginia, USA + 2. März 1956 in Baltimore, Maryland, USA Notiz: oo Josepha Schoeneman 1904-1997

<468>

Würzweiler, Joseph (osé)^[2] (isr) * 4. September 1882 in Neidenstein + Oktober 1951 in Buenos Aires, Argentinien

Vater: Würzweiler, Wolff (# Benjamin ben Josef) * 2. Juni 1852 - Mutter: Fleischer, Bertha * 26. Juli 1858 <466>

Beruf: Kaufmann Hamburg Auswanderung: 1938 USA

Weil, Martha (isr) * 6. Mai 1895 in Graben, Baden + August 1975 in Buenos Aires, Argentinien

Kind(er):

1. Würzweiler, Britta Bertha (isr) * 12. Juni 1923 in Hamburg + 10. Februar 1995 in Buenos Aires, Argentinien
2. Würzweiler, Curt Walter (Curt Gualterio) (isr) * 22. November 1926 in Hamburg + August 1982 in Buenos Aires, Argentinien

<469>

Würzweiler, Jakob (genannt Julius, zwangsweise Name nach 1939 Israel)^[2] (isr) * 25. März 1884 in Neidenstein + nach 12. August 1942 in KZ Auschwitz (Schoa)

Vater: Würzweiler, Wolff (# Benjamin ben Josef) * 2. Juni 1852 - Mutter: Fleischer, Bertha * 26. Juli 1858 <466>

Beruf: Bürger, Handelsmann, Pferdehändler, Synagogenrat, Lagerhausbesitzer Wohnort: Kirchgraben 3+4 1931 Neidenstein, 1938 KZ Dachau, 1939 Neidenstein, 22. Oktober 1940 Deportation Gurs

oo 17. August 1913 Ittlingen

Karlsruher, Emmy (Emilie, zwangsweise Name nach 1939 Sara) (isr) * 4. April 1887 in Ittlingen + 29. März 1942 in Gurs (Schoa)

Vater: Karlsruher, Gabriel * 13. Dezember 1840 in Ittlingen + 5. Juli 1913 in Ittlingen - Mutter: Wimpfheimer, Regina * 26. Oktober 1848 in Ittlingen + 26. November 1917 in Ittlingen

Wohnort: 1939 Neidenstein, 22. Oktober 1940 Deportation Gurs

Kind(er):

1. Würzweiler, Gottfried Fritz^[2] ^[4] (isr) * 28. April 1915 in Neidenstein + 24. Oktober 1919 in Neidenstein
2. Würzweiler, Yustin (Kurt, zwangsweise Name nach 1939 Israel)^[2] (isr) * 21. Oktober 1919 in Neidenstein + 24. Oktober 1941 in KZ Mauthausen (Schoa) Auswanderung: 1. Dezember 1936 Holland
3. Würzweiler, Renate Berta (zwangsweise Name nach 1939 Sara)^[2] (isr) * 18. Juli 1922 in Neidenstein + 23. September 1942 in KZ Auschwitz (Schoa) Wohnort: 22. Oktober 1940 Deportation Gurs

<470>

Würzweiler, Max^[2] (isr) * 10. März 1887 in Neidenstein + 1931 in Deutschland

Vater: Würzweiler, Wolff (# Benjamin ben Josef) * 2. Juni 1852 - Mutter: Fleischer, Bertha * 26. Juli 1858 <466>

Beruf: Kaufmann Dortmund

oo 26. Juli 1921 Heidelberg

Niedermann, Paula (WEILER) (isr) * 29. Juni 1895 in Neckarbischofsheim + Dezember 1968 in Flushing, New York City, Queens, New York, USA

Vater: Niedermann, Nathan * 8. März 1862 + 25. April 1910 in Neckarbischofsheim Beruf: Religionslehrer - Mutter: Strauß, Adelheid * 4. Juli 1867 in Merchingen + 23. Dezember 1929 in Neckarbischofsheim

Auswanderung: 10. März 1940 USA

Kind(er):

1. Würzweiler, Margrit Berta (WEILER) (isr) * 19. Oktober 1923 in Dortmund + 16. Januar 2002 in Florida, USA Notiz: oo 1955 Sidney STONE 1920-1991

<471>

Würzweiler, Moritz (Morris WEILER)^[2] (isr) * 1. März 1895 in Neidenstein + 6. April 1973 in Flushing, New York City, Queens, New York, USA

Vater: Würzweiler, Wolff (# Benjamin ben Josef) * 2. Juni 1852 - Mutter: Fleischer, Bertha * 26. Juli 1858 <466>

Auswanderung: 19. September 1938 USA

Maas, Berta Lerol * 4. Februar 1907 in Darmstadt + 12. Oktober 2002 in New York City, Queens, New York, USA

Kind(er):

1. Würzweiler, Fred (WEILER) (isr) * 25. März 1935 in Deutschland Notiz: oo 1962 Manhattan Audrey KOPPEL

<472>

Würzweiler, Arthur (Arthur W WEILER)^[2] (isr) * 6. Februar 1898 in Neidenstein + Juni 1969 in Flushing, New York City, Queens, New York, USA

Vater: Würzweiler, Wolff (# Benjamin ben Josef) * 2. Juni 1852 - Mutter: Fleischer, Bertha * 26. Juli 1858 <466>

Auswanderung: 19. Juli 1930 USA Wohnort: 1942 New York City, Kings (Brooklyn), New York, USA

Strauß, Hanna (isr) * 24. Mai 1907 in Heinsheim, Bad Rappenau + 7. Januar 1998 in Flushing, New York City, Queens, New York, USA

Kind(er):

1. Würzweiler, Henry (WEILER) (isr) * 19. Dezember 1934 in Düsseldorf + 1981 in New York, USA

<Zimmern>

<473>

Zimmern, Moses (isr) * 7. April 1939 in GroÙeicholzheim, Seckach + 14. Juli 1922 in Mannheim

Vater: Zimmern, Lazarus (Hayum Löb Chaim) * 1782 in Leutershausen + 3. September 1856 in GroÙeicholzheim, Seckach
- Mutter: Rigold, Regina Rechel (RICHOLD) * 17. Juli 1795 in GroÙeicholzheim, Seckach + 1. März 1859 in GroÙeicholzheim, Seckach

Beruf: Kaufmann Notiz: andere Geburtsdaten 11.04.1939 und 14.04.1941

oo 20. Mai 1875 Neidenstein^[3]

Oppenheimer, Carolina^[2] (isr) * 20. Oktober 1848 in Neidenstein + 28. September 1933 in Mannheim

Vater: Oppenheimer, Löb Gumbel (# Gumpel Löb Efraim Arje ben Abraham) * 1. November 1818 - Mutter: Stern, Sprinz Sophie * 15. Oktober 1826 <340>

Beruf: Dienstmagd

Kind(er):

1. Zimmern, Hugo (isr) * 30. März 1876 in Mannheim + 26. Mai 1951 in Mannheim Notiz: oo 27.07.1907 MA Angela Juliana Welzl rk 1883
2. Zimmern, Gustav (isr) * 18. Oktober 1877 in Mannheim + 19. August 1955 in Syracuse, Onondaga, New York, USA Notiz: oo 14.07.1910 Dora ULLMANN 1886
3. Zimmern, Julius (isr) * 16. Februar 1879 in Mannheim + 22. August 1880 in Mannheim
4. Zimmern, Emmanuel (isr) * 5. November 1880 in Mannheim + 9. Dezember 1939 in Norfolk, Virginia, USA Notiz: oo Stella ZIMMERS
5. Zimmern, Recha (isr) * 8. Januar 1882 in Mannheim + November 1970 in Long Island City, Queens, New York, USA
6. Zimmern, Mina (isr) * 30. Dezember 1890 in Mannheim Notiz: oo Ludwig ULLMANN

Namensindex

, Aaron Sinsheimer Witwe	402	, Herz	9
, Abraham	62	, Hinge	255
, Abraham	269	, Isaac	106
, Aron	414	, Isaac	268
, Babette	11, 419	, Isaak	38
, Beierle + 27.1.1812	272	, Isaak	142
, Bejle + 9.10.1806	107, 108	, Isaak	154
, Belle	224	, Isaak	205
, Benjamin David	451	, Jehuda	327
, Brendel	142	, Jennie * 1839	467
, Brendel	245, 442	, Jette	364
, Bundel * 8.7.1783	412	, Johanna	302
, Caroline Gitel + 16.5.1803	326, 328, 329, 330	, Joseph	83
, David	274	, Joseph	270
, Edel * 11.5.1772	415	, Joseph	326
, Eljakum	106	, Judith	322, 323
, Eva * 1787	41	, Karoline Gutel * 8.6.1761	166
, Fanni	208	, Kaufmann	206
, Fannie	319	, Liebmann	9, 10
, Fannie * 1849	157	, Maier	414
, Fanny	17	, Marx Mordechai	441
, Fradchen + 30.10.1783	38, 40, 41	, Meir	269
, Friderica * 1805	2	, Miriam * 1.5.1826	58
, Gele + 15.2.1813	323, 396, 397, 398	, Moses	328
, Hanna	9	, Raphael	206
, Hannah	4	, Regina	142
, Hannah	358	, Regine	163
, Hayum	396	, Reizle * 1750	164, 451
, Hefe + 8.1808	10	, Sara	127
		, Sara	277
		, Sara + 13.6.1796	163, 359

, Sarah * 1813	59	Bamberger, Anonyma + 1810	11
, Sila	273	Bamberger, Anonyma * 6.2.1835	20
, Simon	268	Bamberger, Anonymus * 13.1.1849	22
, Sorle	155, 460	Bamberger, Babet * 19.10.1841	22
, Wolf	205	Bamberger, Babette * 26.12.1861	26
, Wolf	461	Bamberger, Bella * 3.5.1769	9
Abraham, Breinle Barbara * 1755	269, 277, 280, 282	Bamberger, Benedikt * 30.5.1836	21
Abraham, Hannchen	99	Bamberger, Bernhard * 28.2.1867	26, 32
Abraham, Jendel Kendel	85	Bamberger, Bety * 1.11.1877	30, 194
Adler, Alexander	302	Bamberger, Blanche * 18.8.1876	29
Adler, Bertha * 17.11.1864	302	Bamberger, Brunet * 22.1.1848	23
Adler, Hildegard * 12.3.1912	459	Bamberger, Bräunle * 25.8.1812	11, 264
Adler, Lewis M * 22.5.1845	1	Bamberger, Caroline * 3.7.1850	22
Adler, Manus * 1816	1	Bamberger, Clara * 29.2.1868	28
Adler, Marie * 27.9.1802	292	Bamberger, Clarice Caroline * 30.3.1913	33
Adler, Moses * 10.5.1854	459	Bamberger, Dora * 8.3.1881	29
Ahrens, Aaron Adam * 1827	2	Bamberger, Edel * 11.2.1834	18
Ahrens, Alfred * 20.1.1880	3	Bamberger, Emilie * 12.7.1873	26, 437
Ahrens, Bertha * 11.1869	3	Bamberger, Fanni * 11.11.1842	24
Ahrens, David * 1797	2	Bamberger, Fannie * 22.2.1871	28
Ahrens, David * 2.1858	2	Bamberger, Fannie * 1876	25
Ahrens, David * 1868	3	Bamberger, Fanny * 6.7.1853	22
Ahrens, Eugenia Lilie * 23.4.1877	3	Bamberger, Fanny Feil * 10.12.1811	13, 21, 388
Ahrens, Francescus * 1866	3	Bamberger, Frieda * 24.8.1865	26
Ahrens, Hannah * 3.1874	3	Bamberger, Frieda * 11.11.1868	27
Ahrens, Henry * 1840	3	Bamberger, Friederike * 1799	12
Ahrens, Jerome * 1879	3	Bamberger, Fromet * 3.1.1838	18
Ahrens, Mortimer * 1875	3	Bamberger, George * 31.5.1897	31
Ahrens, Moses D * 22.4.1868	2	Bamberger, Hanna * 1809	14
Ahrens, William * 12.1862	2	Bamberger, Harvey * 9.8.1865	28
Altstädter, Bertha * 19.9.1896	425	Bamberger, Hattie * 10.8.1873	25
Altstädter, Levi	425	Bamberger, Helena * 1.1.1842	18
Anselm, Babette	83, 85, 86	Bamberger, Hendle * 1807	14
Aschenbrandt, Hattie * 19.9.1886	4	Bamberger, Herrmann * 2.9.1860	26, 31
Aschenbrandt, Joseph	4	Bamberger, Herz Isaak * 1773	9, 14, 18, 24, 77, 146
Aschenbrandt, Joseph * 17.8.1890	4	Bamberger, Herz Maier * 25.5.1818	15
Aschenbrandt, Josie * 1.2.1889	4	Bamberger, Isaac * 3.10.1811	11
Aschenbrandt, Moritz * 8.1860	4	Bamberger, Isaac * 14.10.1834	17, 25
Auerbach, Fanny * 1806	262	Bamberger, Isaac * 3.1.1836	18, 26, 31, 32, 58, 325, 437
Bacher, Abraham * 1793	445	Bamberger, Isaac * 19.8.1843	22
Bacher, Rosalie * 16.11.1824	445	Bamberger, Isaak Liebmann * 1740	9, 12, 14, 15, 16
Bachert, Clara * 25.4.1878	8	Bamberger, Jesaias Maier * 17.5.1812	15, 22, 30, 90, 256
Bachert, Emanuel * 5.6.1836	6	Bamberger, Johanna * 1774	9
Bachert, Emanuel Moses * 1759	5	Bamberger, Jonas * 19.2.1837	17, 27, 33, 370
Bachert, Gustav * 29.3.1880	8	Bamberger, Josef * 18.10.1846	19
Bachert, Gustel * 9.3.1841	6, 193	Bamberger, Julchen * 12.9.1875	30, 198
Bachert, Götz Emanuel * 14.1.1803	5, 7, 8, 193, 199, 262, 375, 381	Bamberger, Julius * 16.2.1882	30, 34
Bachert, Händel Henriette * 24.11.1852	6, 375	Bamberger, Karolina * 15.5.1871	27, 370
Bachert, Johanna * 27.4.1839	6, 262	Bamberger, Laura * 1878	25
Bachert, Karoline * 15.5.1837	6, 199	Bamberger, Liebmann * 27.6.1809	11
Bachert, Liebmann * 30.5.1845	6	Bamberger, Liebmann * 13.3.1816	14, 24
Bachert, Moses Hirsch * 31.3.1843	6, 7	Bamberger, Liebmann Bär Isaak * 1765	9, 12, 21, 22, 388
Bachert, Rika * 31.5.1849	6	Bamberger, Liebmann Maier * 12.11.1809	15, 20, 28, 249
Bachert, Sophie Süßchen * 12.3.1797	381	Bamberger, Lippmann * 23.7.1843	17
Bachert, Susanna * 26.8.1826	5, 297, 381, 382, 383	Bamberger, Louis * 1861	28
Bachert, Wolf * 2.3.1847	6, 8	Bamberger, Löb * 8.5.1845	22, 30, 34, 194, 198
Bähr, Sabina * 1812	158	Bamberger, Maier Isaak * 1779	9, 15, 20, 22
Ballin, Klara * 15.5.1786	144	Bamberger, Maier Marx * 10.6.1855	22
Bamberger, Aaron * 8.10.1837	20, 28	Bamberger, Mariane * 11.7.1832	17
Bamberger, Abraham * 25.12.1844	24	Bamberger, Mariane * 10.3.1847	22, 256
Bamberger, Abraham * 31.3.1874	29	Bamberger, Mary * 7.1.1883	28
Bamberger, Abraham Meier * 22.10.1863	26	Bamberger, Melwin * 29.5.1889	31
Bamberger, Abraham Victor * 12.2.1815	11, 23, 29	Bamberger, Mergem * 14.7.1820	14, 146
Bamberger, Adelaide * 1.9.1880	28		
Bamberger, Alexander * 1.1878	28		

Bamberger, Merle * 12.12.1804	12	Billigheimer, Babette * 12.6.1842	161
Bamberger, Milton * 7.9.1884	29	Billigheimer, Doddares Zadoc * 1765	156
Bamberger, Mina * 1804	14	Billigheimer, Güdel * 29.12.1804	156, 157, 159, 160, 161, 357
Bamberger, Mina * 26.11.1839	18, 263	Billigheimer, Maier * 22.1.1805	161
Bamberger, Mina * 17.4.1847	24	Bischofsheimer, Abraham * 2.10.1847	46
Bamberger, Moses Löw * 1801	14, 18, 26, 66, 67, 263	Bischofsheimer, Abraham Isaak * 17.10.1774	37, 38, 40, 44, 46
Bamberger, Paulina * 30.6.1871	29	Bischofsheimer, Anna * 19.8.1868	47
Bamberger, Regina * 6.4.1828	18	Bischofsheimer, Bitty * 22.10.1870	47
Bamberger, Regina * 29.12.1828	17	Bischofsheimer, Blümle * 20.5.1793	39, 43
Bamberger, Regina * 27.4.1836	20, 249	Bischofsheimer, Bär * 11.2.1825	40
Bamberger, Regina * 7.10.1851	22, 90, 94	Bischofsheimer, Dorchen * 1.6.1852	46
Bamberger, Reichel * 2.3.1831	17	Bischofsheimer, Fanny * 6.12.1848	46
Bamberger, Rike * 2.8.1865	27	Bischofsheimer, Fratche * 11.10.1815	37, 40
Bamberger, Rosa * 12.1875	28	Bischofsheimer, Hajum * 1800	47
Bamberger, Rosa * 11.6.1879	26, 58	Bischofsheimer, Heinrich * 1.8.1869	47, 48
Bamberger, Rosa * 5.10.1879	30	Bischofsheimer, Helen A * 19.8.1903	48
Bamberger, Rose * 23.6.1879	29	Bischofsheimer, Isaac * 27.6.1814	40
Bamberger, Salomon * 2.7.1867	27, 33	Bischofsheimer, Jakob * 21.10.1819	40, 46
Bamberger, Samuel * 7.7.1850	23	Bischofsheimer, Jeschajahu Schaiem Isaak * 1740	38, 40, 41, 42, 43
Bamberger, Sannche * 1.7.1877	26, 325	Bischofsheimer, Jonas * 15.11.1815	42
Bamberger, Sara Sorle * 1812	13, 22, 30, 90, 256	Bischofsheimer, Leonard Louis * 20.8.1909	48
Bamberger, Sarah * 13.2.1812	14, 77, 78, 79	Bischofsheimer, Leopold * 27.10.1840	47, 48
Bamberger, Sarah * 8.12.1831	18, 67	Bischofsheimer, Liebmann * 18.3.1775	38, 41
Bamberger, Seligmann Isaak * 1788	9, 16, 25, 27	Bischofsheimer, Marx * 1787	39
Bamberger, Siegfried * 7.6.1884	30	Bischofsheimer, Mina * 12.7.1872	47
Bamberger, Sophia * 1873	28	Bischofsheimer, Minkele * 22.6.1789	39, 42
Bamberger, Sophie * 24.8.1865	26	Bischofsheimer, Moritz * 15.11.1850	46
Bamberger, Victor Liebmann * 1744	10, 23, 264	Bischofsheimer, Salomon * 27.11.1811	40, 44
Bamberger, Viktor * 11.8.1844	23, 29	Bischofsheimer, Schaiem * 14.11.1822	43
Bamberger, Vogel * 5.2.1830	18, 66	Bischofsheimer, Scheiem * 29.6.1821	40
Bär, Adelheid Edel * 1812	20, 25, 28, 216, 225, 228, 249, 344	Blum, Aaron Wolf * 28.4.1848	49
Bär, Babette * 29.7.1853	296, 309	Blum, Daniel Robert * 13.2.1877	49
Bär, Bella * 1784	321	Blum, Fritz * 18.9.1887	49
Bär, Bräunle Barbara * 1774	397	Blum, Gustav * 13.9.1874	49
Bär, Caroline * 25.9.1815	199	Blum, Lazarus * 1785	49
Bär, Friederike * 21.1.1877	350	Blum, Ludwig * 20.2.1873	49
Bär, Hanchen * 12.2.1842	221, 230, 232	Blum, Max * 13.9.1878	49
Bär, Lazarus * 12.2.1809	221	Blum, Paula * 26.11.1885	49
Bär, Leopold * 26.1.1846	350	Blum, Rosa * 11.6.1880	49
Bär, Lippmann Aron * 5.1770	20, 216	Blum, Selma * 9.4.1875	49
Bär, Marum Elias * 1745	397	Blumenfeld,	318
Bär, Moses Aron * 13.2.1817	296	Blumenthal, Thesy Lotta * 11.7.1916	97
Bärmann, Jette * 16.10.1855	176, 191	Blümlein, Luise	374
Bärmann, Seligmann * 22.9.1821	176	Bodenheimer, Aaron * 8.1.1840	50
Bates, Leslie Cowan * 24.12.1920	35	Bodenheimer, Adolf * 23.10.1878	51
Beer, Hermann * 6.6.1815	36	Bodenheimer, Alexander * 12.3.1865	50
Beer, Nathan	36	Bodenheimer, Barbara Bale * 7.3.1779	170, 207, 211, 212, 213, 215
Behr, David Simon * 26.9.1841	74	Bodenheimer, Baruch * 12.7.1811	50
Behr, Mathilde * 4.7.1879	74, 75	Bodenheimer, Bernhard Baruch * 21.3.1851	51
Benedikt, Barbara Bala * 27.6.1747	84	Bodenheimer, Emma * 25.11.1875	231, 260, 458
Benjamin, Marianne Löw * 1765	15	Bodenheimer, Gustav * 22.4.1885	51
Bensinger, Zippora Karoline * 1.4.1836	72	Bodenheimer, Hermann * 3.9.1883	51
Berlau, Abraham * 18.1.1849	37	Bodenheimer, Isaak * 16.1.1813	51
Berlau, Charles * 4.4.1857	37	Bodenheimer, Jeanette Irma * 4.4.1908	54
Berlau, Daniel * 12.3.1850	37	Bodenheimer, Josef Baruch + 31.8.1800	207
Berlau, Ernestine * 11.10.1846	37	Bodenheimer, Kaufmann * 4.1.1842	231
Berlau, Falk * 10.2.1845	37	Bodenheimer, Ludwig * 25.11.1879	51
Berlau, Felkel Daniel * 1771	37	Bodenheimer, Mathilde * 16.4.1866	50
Berlau, Samuel * 18.7.1816	37	Bodenheimer, Moritz * 28.11.1867	50
Berlau, Therese * 2.7.1852	37	Bodenheimer, Selma * 9.6.1889	51
Berlauer, Hendel Hannchen	266	Bodenheimer, Sigmund * 11.10.1881	51
Bernheim, Wilhelmine Leopldine Mina * 1798	340	Born, Fanny Framel * 15.1.1816	174
Bernstein, Blanche * 15.2.1910	319	Bravmann, Beate * 13.9.1927	53
Bernstein, Sigmund	319	Bravmann, Benjamin * 16.5.1875	52, 54

Bravmann, Benjamin * 17.12.1946	54	Dührenheimer, Alice * 1882	48, 70
Bravmann, Else * 25.9.1904	52	Dührenheimer, Alice Charlotte * 20.4.1894	71
Bravmann, Ernst * 1938	54	Dührenheimer, Anna Friederike * 24.1.1892	71
Bravmann, Jakob * 13.1.1889	53, 55	Dührenheimer, Arnold * 1.5.1935	75
Bravmann, Lea Kore * 13.2.1913	52	Dührenheimer, Babet * 21.10.1823	63
Bravmann, Max * 18.4.1906	52, 54	Dührenheimer, Betty * 20.6.1869	68, 384
Bravmann, Peter A * 6.1953	55	Dührenheimer, Carolina * 1799	62
Bravmann, Samuel + 1923	52, 53	Dührenheimer, Clara * 1799	62
Bravmann, Siegbert * 10.4.1913	53, 55	Dührenheimer, Elisa * 7.2.1874	69, 234
Breisacher, Emma * 24.3.1877	128	Dührenheimer, Emanuel * 4.1.1828	63
Brenner, Frimet	242	Dührenheimer, Falk * 31.7.1829	63, 67
Bronner, Elias Abraham	123	Dührenheimer, Felix Otto * 25.10.1898	73
Bronner, Jette Jitel * 31.12.1860	123	Dührenheimer, Friedrich Eugen * 16.7.1888	71
Bruch, Carrie * 9.8.1883	238	Dührenheimer, Fromet * 12.10.1821	63
Bruch, William Arthur	238	Dührenheimer, Gert Arthur * 1.5.1935	75
Bühler, Friedericke * 29.7.1827	71	Dührenheimer, Herbert * 15.3.1905	74, 75
Buseck, Delphina Franziska * 1.4.1845	114	Dührenheimer, Karoline * 28.8.1855	64, 247
Buttenwieser, Fanny Hermine * 16.11.1903	56	Dührenheimer, Leopold * 19.10.1832	63, 68, 384
Buttenwieser, Harry * 1906	56	Dührenheimer, Ludwig * 31.12.1847	48, 64, 70
Buttenwieser, Hermann * 23.7.1834	56	Dührenheimer, Ludwig Anton * 6.9.1889	71
Buttenwieser, Samuel * 3.11.1868	56	Dührenheimer, Marie Bertha * 24.1.1892	71
Butterwieser, Fanny	357	Dührenheimer, Marx * 1.11.1819	63
Buxbaum, Rosa * 1808	45, 422	Dührenheimer, Marx Mordechai * 1.1791	62
Carlebach, Emil Nathan * 10.7.1914	57	Dührenheimer, Moses * 26.9.1825	63, 66
Carlebach, Lina Liese * 13.12.1923	57	Dührenheimer, Sadok Löw * 19.3.1816	47, 63, 64, 69, 70, 247
Carlebach, Mathilde * 19.3.1846	73	Dührenheimer, Schanet * 21.10.1823	63, 152, 284, 295, 296
Carlebach, Moritz * 18.10.1879	57	Dührenheimer, Sigmund Paul * 27.9.1872	68
Carlebach, Nathan * 31.5.1844	57	Dührenheimer, Sophie * 16.12.1843	47, 48, 64
Cobold, Haium	277	Dührenheimer, Theodor * 7.8.1862	68
Cobold, Händle * 1787	277	Dührenheimer, Treinle * 1792	62
Cohen, Charles * 31.12.1906	58	Dührenheimer, Veist * 6.1.1818	63, 65, 71, 72, 73
Cohen, Irvin * 29.3.1915	58	Dührenheimer, Wolf * 22.6.1842	64, 69, 74, 234
Cohen, Kalmann K * 10.5.1867	58	Dührenheimer, Zacharias * 13.9.1851	65, 72
Cohen, Lipman * 20.10.1828	58	Dührenheimer, Zadok Löb * 1757	62, 63
Cohen, Melvin * 25.10.1909	58	Eckhardt, Wilhelmine * 22.9.1863	92
Coshland, Abraham * 1850	59	Eichenwald, Dieter Harro * 22.10.1925	76
Coshland, Gilbert * 1848	59	Eichenwald, Klaus Martin * 27.4.1928	76
Coshland, Henry * 1845	59	Eichenwald, Samuel * 19.11.1859	76
Coshland, Leopold * 1822	59	Eichenwald, Willi * 30.5.1895	76
Crozier, Sarah	238	Eichhold, Johanna	313
David, Hanna * 1782	274, 283	Eisenmann, Aron * 9.11.1868	80
Dellheim, Abraham * 26.4.1821	60	Eisenmann, Aron Hirsch * 10.1.1768	111
Dellheim, Abraham * 8.11.1889	60	Eisenmann, Benedict * 12.7.1838	77
Dellheim, Alma * 19.6.1893	60	Eisenmann, Benedikt Marx * 1771	77
Dellheim, Arthur * 10.8.1899	60	Eisenmann, Bernhard * 24.12.1871	79
Dellheim, Jakob * 3.7.1895	60	Eisenmann, Bertha * 5.4.1907	81
Dellheim, Johanna * 29.6.1891	60	Eisenmann, Bertha * 27.3.1914	80
Dellheim, Ludwig * 12.11.1884	60	Eisenmann, Berthold * 4.7.1910	80
Dellheim, Nathan * 23.9.1883	60	Eisenmann, Besla * 1785	145, 279, 285
Dellheim, Rosa * 17.12.1887	60	Eisenmann, Carolina * 24.9.1905	80
Dellheim, Siegmund * 2.7.1856	60	Eisenmann, Daniel Eisig * 27.9.1843	56, 77, 79, 81, 82
Dernham, Albert * 20.1.1856	67	Eisenmann, David Daniel Aron Sodik * 1754	279
Dernham, Belle * 1868	66	Eisenmann, Erna * 17.2.1903	80
Dernham, Bertha * 1864	67	Eisenmann, Fanny * 14.9.1839	77, 78
Dernham, Ella * 1864	66	Eisenmann, Fanny * 28.8.1859	78
Dernham, Hart * 18.9.1872	66	Eisenmann, Gola * 1753	279
Dernham, Henry * 23.9.1857	67	Eisenmann, Hans Joachim * 28.11.1909	81
Dreifuß, Hendle Hanchen * 8.7.1843	231	Eisenmann, Hedwig * 3.1.1907	80
Dreyfuß, Joseph	61	Eisenmann, Helena * 23.6.1808	51, 111, 114, 115
Dreyfuß, Tobias * 29.3.1804	61	Eisenmann, Kurt * 27.3.1903	81
Dührenheimer, Aaron Machul * 12.10.1821	63	Eisenmann, Ludwig * 3.5.1904	80
Dührenheimer, Abraham * 24.8.1856	65, 73	Eisenmann, Malchen * 29.4.1845	77
Dührenheimer, Abraham * 13.4.1861	68	Eisenmann, Martha * 15.11.1908	82, 128
Dührenheimer, Abraham Zadok * 12.11.1789	62, 63, 64, 65, 66, 67, 68, 284	Eisenmann, Menka Bendedikt * 1810	77, 78, 79
Dührenheimer, Adolf * 30.6.1849	65, 71	Eisenmann, Moses * 27.11.1873	79, 82, 98, 128
Dührenheimer, Alfred * 27.8.1872	69, 74, 75	Eisenmann, Regina * 28.1.1849	77

Eisenmann, Rosine	162	Ettlinger, Alfred * 4.2.1879	95, 96
Eisenmann, Salomon * 21.4.1837	80	Ettlinger, Babette * 2.6.1824	95, 341, 392, 393
Eisenmann, Salomon * 27.12.1868	79, 81	Ettlinger, Eva Johanna * 1812	50
Eisenmann, Selma * 28.9.1881	56, 79	Ettlinger, Frieda * 17.1.1877	95, 197
Eisenmann, Selma * 4.11.1901	82, 98	Ettlinger, Friederike * 24.3.1864	204, 299, 428
Eisenmann, Wolf * 12.5.1841	77	Ettlinger, Hermann * 16.2.1912	96
Eisig, Emma * 15.1.1854	295, 310	Ettlinger, Martha * 29.7.1888	95, 244
Eisig, Hermann * 13.6.1809	295	Ettlinger, Ruth Lisbeth * 10.11.1909	96
Engel, Abraham * 1.9.1853	88	Ettlinger, Theresia Telz Sußmann * 1790	252
Engel, Babet * 11.7.1837	50, 86	Ettlinger, Wilhelm * 15.12.1880	95, 97
Engel, Babette * 8.10.1861	89	Falk, Bernhard * 10.2.1893	98
Engel, Benedict * 18.1.1854	87, 91	Falk, Hermann * 1859	98
Engel, Benedikt * 12.9.1824	85, 89, 93, 394	Falk, Lieselotte * 22.10.1925	98
Engel, Berta * 3.3.1904	93	Falk, Marianne Helen * 29.5.1923	98
Engel, Bertha * 14.3.1851	88	Falkenstein, Anonyma * 11.10.1865	99
Engel, Bräunle * 12.2.1821	85	Falkenstein, Henriette * 13.3.1869	99
Engel, Charlotte * 4.9.1909	94	Falkenstein, Johanna * 7.5.1877	99
Engel, Clara * 14.9.1864	89, 394	Falkenstein, Klara * 12.3.1872	99
Engel, Emilie * 17.12.1882	90	Falkenstein, Ludwig * 8.11.1866	99
Engel, Eva Flora Lena * 16.11.1887	92	Falkenstein, LÖb	99
Engel, Frank August * 23.7.1889	92	Falkenstein, Paul * 8.10.1875	99
Engel, Frieda Wilhelmina * 2.8.1891	92	Falkenstein, Sigmund * 15.3.1868	99
Engel, Gustav * 30.9.1878	90	Falkenstein, Sophia * 27.8.1870	99
Engel, Harry Wilhelm * 17.5.1895	92	Falkenstein, Wolf Adolf * 14.3.1840	99
Engel, Helena * 27.11.1839	86	Feibelman, Abraham * 1802	158
Engel, Helene * 2.5.1900	91	Feibelman, Karolina * 3.3.1837	158
Engel, Hirsch * 8.12.1828	86	Feist, Magdalena Minkel * 17.8.1789	336, 386
Engel, Isaak * 7.6.1851	87, 90, 94	Fernich, Hedwig * 3.3.1886	186
Engel, Jakob * 12.12.1856	87, 92	Fernich, Margot * 16.1.1922	100
Engel, Jakob Hirsch * 1.3.1823	85, 88	Fernich, Otto * 18.7.1887	100
Engel, Jerome * 1.9.1913	94	Fernich, Samuel	186
Engel, Johanna * 29.7.1895	93, 409	Fischel, Anna Regina * 24.8.1860	91
Engel, Joseph * 20.6.1827	86	Fischer, Regina * 9.6.1812	221
Engel, Julchen * 3.3.1867	89	Flach, Katharina	309
Engel, Julius * 30.1.1880	90	Flehinger, Rachel Regina * 1808	135, 144, 149, 150, 368
Engel, Karolina * 15.4.1897	93, 379	Flehinger, Veit * 1769	144
Engel, Karoline * 21.10.1869	89	Flehinger, Vögele Fanny * 25.9.1811	95
Engel, Louis * 1858	88	Fleischer, Auguste * 16.12.1845	346
Engel, Mariane * 29.2.1848	86	Fleischer, Bertha * 26.7.1858	101, 184, 395, 466, 468, 469, 470, 471, 472
Engel, Marianne * 27.1.1786	83	Fleischer, Friederike * 3.5.1852	53, 153, 178, 237
Engel, Marx Mordechai * 1.3.1788	83, 85, 88, 89	Fleischer, Jacob * 11.1878	102
Engel, Max * 13.5.1872	89	Fleischer, Jakob * 11.3.1819	101, 102, 177, 466
Engel, Max * 3.3.1904	93	Fleischer, Jerome * 8.1.1880	102
Engel, Moses * 24.3.1831	86	Fleischer, Joseph * 1786	101
Engel, Moses * 22.1.1875	89	Fleischer, Leopold * 28.6.1850	101, 102
Engel, Moses * 17.5.1881	90	Fleischer, Lotta * 17.7.1883	102
Engel, Moses Joseph * 13.4.1728	83, 85, 86	Fleischer, Louis * 3.8.1895	102
Engel, Paul Moses * 25.3.1894	91	Fleischer, Rebecca * 18.3.1885	102
Engel, Perez * 9.10.1845	86	Fleischer, Rebekka * 30.7.1852	101
Engel, Salomo * 27.10.1862	89, 93, 379, 409	Fleischer, Rosalie * 22.10.1848	101, 177, 181
Engel, Sara * 15.4.1852	88	Fleischer, Sadie * 3.1882	102
Engel, Sophia * 20.7.1834	86	Fleischer, Seligmann Hirsch * 20.5.1815	178, 346
Engel, Sophia * 30.9.1878	90	Fleischmann, Feist * 20.7.1868	191
Engel, Theresia * 18.4.1842	86	Fleischmann, Karoline * 20.11.1896	191, 241
Engel, Willi * 12.11.1877	90, 94	Fleischmann, Mathilde * 31.10.1878	52, 54
Engel, William Charles * 29.8.1886	92	Fox, Clarence Kaufman * 10.8.1891	103
Engel, Wolf * 13.10.1793	50, 83, 86, 90, 91, 92	Fox, Herold * 10.4.1894	103
Eppstein, Regina * 1875	104, 134, 305, 318	Fox, Jerome * 23.7.1897	103
Escales, Anna Maria	70	Fox, Joseph * 9.1854	103
Eschelbach, Chaia Klara * 24.11.1765	214	Fox, Milton * 1.3.1890	103
Essman, Bertha * 1882	188	Fox, William Simon * 25.6.1886	103
Ettlinger, Abraham * 1799	95, 341	Frank, Bertha Brendel * 11.6.1819	132, 334
Ettlinger, Abraham * 16.8.1815	299	Frank, Josef * 9.3.1865	104
Ettlinger, Albert Bär * 26.9.1848	95, 96, 97, 197, 244	Frank, Kela Karoline * 1803	258
Ettlinger, Albert Gert * 28.7.1908	96		

Frank, Louisa Ann * 8.1836	453	Friedberger, Rose * 28.3.1895	117
Frank, Rudolf Julius * 22.6.1904	104	Friedberger, Rosetta * 23.3.1814	107
Frank, Sara Zerle * 1792	257	Friedberger, Salomo * 2.10.1850	113
Frank, Simon * 10.1774	334	Friedberger, Salomon * 23.1.1847	111
Frankenbacher, Rosina * 14.7.1825	439	Friedberger, Salomon * 10.5.1858	112, 118
Freundlich, Gerhard	105	Friedberger, Sara * 9.2.1811	107
Friedberger, Abraham * 22.4.1848	111	Friedberger, Sara * 24.8.1811	108
Friedberger, Abraham * 11.7.1872	115	Friedberger, Schulem Hirsch * 15.1.1818	109
Friedberger, Adelheid * 27.9.1850	51, 111, 115	Friedberger, Schülem Götz Eljakum * 7.8.1733	106, 107, 108, 109
Friedberger, Alexander * 22.4.1881	116, 121, 122	Friedberger, Sidney * 18.11.1891	117
Friedberger, Amelit * 23.10.1888	117	Friedberger, Simon Selig * 28.11.1861	112, 120
Friedberger, Anonymus * 17.10.1894	119	Friedberger, Teresa * 1858	113
Friedberger, Aron Hirsch * 18.7.1845	111, 114	Friedberger, William * 1859	113
Friedberger, Arthur * 19.2.1876	114	Friedberger, William * 27.10.1884	117
Friedberger, Auguste * 17.6.1877	114	Friedberger, Wolff * 28.5.1851	112, 116, 121
Friedberger, Babet * 15.11.1848	112, 431	Friedberger, Zierle * 5.2.1804	107
Friedberger, Babette Bala * 11.2.1809	108, 367	Frischer, Adolf Abraham * 25.6.1863	123
Friedberger, Babette Bela * 11.2.1809	107	Frischer, Rafael	123
Friedberger, Barbara * 1854	113	Frishman, Hanna * 9.1871	407
Friedberger, Baruch * 19.4.1811	109	Funkenstein, Karolina * 25.12.1841	172
Friedberger, Bernhard Benjamin Moses * 1.2.1886	117	Funkenstein, Löb * 1811	172
Friedberger, Bertha * 4.3.1887	117	Gabriel, Zierle	250
Friedberger, Bety * 15.5.1884	116	Gasel, Jakob	124
Friedberger, Bety * 1.1.1887	119	Gold, Regina	361
Friedberger, Bety * 8.5.1888	119, 435	Goldenberger, Hündle * 24.7.1777	143
Friedberger, Eduard * 29.10.1855	112	Goldschmidt, Karoline * 21.1.1884	311
Friedberger, Elise Caroline * 2.8.1885	114	Goldschmidt, Simon * 20.4.1858	311
Friedberger, Emanuel * 4.11.1848	113	Goldsmith, Benjamin * 3.1832	125
Friedberger, Eugen * 1.12.1883	114	Goldsmith, Bessie * 16.7.1873	125
Friedberger, Gustav * 28.6.1878	116	Goldsmith, Ida Ester * 10.11.1866	125
Friedberger, Gustav * 2.8.1885	114	Goldsmith, Jacob	125
Friedberger, Götsch * 21.10.1806	51, 108, 110, 114, 115	Goldsmith, Jacob * 5.11.1869	125
Friedberger, Götsch * 22.11.1809	109	Goldsmith, Joseph * 1.5.1875	125
Friedberger, Götz * 31.12.1853	112, 117	Goldsmith, Julia * 27.5.1878	125
Friedberger, Götz Schulem * 15.4.1766	106, 107, 112	Goldsmith, Rose * 18.9.1880	125
Friedberger, Hanna * 18.4.1845	112, 225, 231, 233, 235, 238	Goldstein, Fanny	248
Friedberger, Hendle * 22.11.1819	107	Goll, Regina	362
Friedberger, Hendle * 18.9.1820	60, 109, 171, 177, 180	Goodman, Abraham J * 1886	126
Friedberger, Herrmann * 15.6.1880	114	Götz, Sophie * 14.4.1904	318
Friedberger, Irma * 12.11.1889	119, 313	Greenbaum, Manfred * 7.4.1915	127
Friedberger, Isaak * 25.1.1860	112, 119, 313, 435	Greenbaum, Samuel	127
Friedberger, Jakobine Jechibet * 7.5.1801	107	Greenbaum, Stephen * 1947	127
Friedberger, James * 18.9.1944	122	Greenbaum, Susan * 1944	127
Friedberger, Johanna * 21.6.1847	113	Greilsamer, Herbert * 31.1.1900	128
Friedberger, Julius * 5.9.1878	114	Greilsamer, Jacob * 11.3.1870	128
Friedberger, Julius * 17.7.1888	118	Greilsamer, Peter John * 23.8.1936	128
Friedberger, Karolina * 21.11.1834	240	Griesheimer, Bela Babette * 15.11.1794	63, 64, 65, 66, 67, 68, 284
Friedberger, Karolina * 14.11.1846	112	Griesheimer, Liebmann * 1761	63
Friedberger, Kiessedle Jachibet * 19.1.1815	108, 389	Grombacher, Asher * 27.3.1812	174
Friedberger, Lazarus * 16.11.1816	107, 112, 116, 117, 118, 119, 120, 225, 431	Grombacher, Babette Breinle * 12.9.1853	174, 183, 184, 187, 373, 374
Friedberger, Lazarus * 14.7.1817	108, 113	Grombacher, Esther + 1847	195
Friedberger, Lena * 1866	113	Gross, Hanna * 22.2.1817	88
Friedberger, Liebmann * 8.1815	109	Gross, Samuel	88
Friedberger, Liebmann Schulem * 7.3.1774	106, 108, 110, 113, 367, 389	Grünebaum, Babette * 2.1.1803	29, 278, 293, 294
Friedberger, Lillian * 22.4.1904	117	Grünebaum, Isaac Joseph * 7.9.1772	278
Friedberger, Lina * 17.11.1874	114	Gumbel, Isaac * 18.12.1772	333
Friedberger, Ludwig Hans * 6.9.1912	121, 122	Gumbel, Isaak Judas * 8.8.1810	129
Friedberger, Löw Schulem * 11.1.1778	106, 109, 171	Gumbel, Jeanette * 8.2.1810	333, 342, 354
Friedberger, Melchior * 3.5.1901	117	Gumbel, Judas * 18.10.1767	129
Friedberger, Mina Mindel * 7.6.1806	107	Gumbel, Marx Isaac * 28.10.1837	129
		Günzburger, Babette * 24.12.1839	440
		Gunzenhäuser, Abraham * 15.8.1824	130
		Gunzenhäuser, Anonymus * 6.5.1856	130
		Gunzenhäuser, Anonymus * 27.4.1865	130

Gunzenhäuser, Jakob * 25.12.1860	130	Herz, Klara * 1785	5, 381, 386, 433, 462, 464
Gunzenhäuser, Löb	130	Herz, Löb * 1740	5, 462
Gunzenhäuser, Rosalie * 8.4.1857	130	Herz, Reitzlein * 1746	9, 12, 14, 15, 16
Gunzenhäuser, Siegmund * 24.5.1859	130	Herzberg, Benedikt * 1747	398
Gutkind, Madel	286	Herzberg, Hannah * 1835	404
Guttenberger, Emanuel * 1785	131	Herzberg, Jentel * 19.3.1788	169, 398, 401, 403, 404, 421, 429
Guttenberger, Rifka * 5.2.1816	131	Herzberg, Lina * 27.10.1857	102
Guttenberger, Sophia * 19.1.1817	131	Herzog, Eva * 6.10.1875	139
Gutter, Helene * 25.2.1908	192	Herzog, Herman * 9.7.1883	139
Haarburger, Babette * 6.1833	244	Herzog, Joseph Louis * 14.5.1873	139
Haarburger, Jonas * 9.1.1841	132	Herzog, Michael Samuel * 23.6.1839	139
Haarburger, Joseph * 28.7.1870	132	Herzog, Rose * 3.1.1872	139
Haarburger, Mayer * 11.8.1869	132	Herzog, Samuel * 24.1.1810	139
Haarburger, Mina * 28.9.1872	132	Hess, Hans Joseph * 5.7.1888	140
Haarburger, Ruben * 6.5.1801	132	Hess, Jeanne * 26.5.1891	140
Haarburger, Rudolf * 7.6.1874	132	Hess, Joseph * 3.8.1858	140
Haas, Babette	186	Hess, Ruben * 10.5.1817	140
Haas, Jacob	133	Hessel, Rosa	425
Haas, Paul * 12.11.1904	134	Heumann, Bertha * 21.2.1869	141
Haber, Aaron Mayer * 11.2.1815	294	Heumann, Clara * 27.12.1862	141, 301, 317
Haber, Adelheid * 29.9.1844	265, 294, 303, 312, 356, 391	Heumann, Max Moritz * 5.4.1864	141
Haff, Amalia * 9.10.1845	351	Heumann, Menke * 25.4.1839	141, 301
Hahn, Eva * 9.9.1876	33	Heumann, Moses Hirsch * 1808	141
Haller, Joseph * 1754	275	Heumann, Paula * 2.10.1885	141
Haller, Rosa * 5.10.1783	275, 284, 401	Heumann, Rebekka * 29.10.1865	141
Hamburger, Bertha * 27.2.1885	135	Heumann, Sara * 10.7.1867	141
Hamburger, Clara * 2.1.1883	135	Heymann, Klara * 26.1.1862	348
Hamburger, Emma * 1.6.1878	135	Heymann, Leopold Hayum * 25.11.1825	348
Hamburger, Ferdinand * 7.6.1872	135	Hirsch, Aaron * 25.10.1816	142
Hamburger, Hanna * 1802	173	Hirsch, Abraham	152
Hamburger, Hermann * 2.2.1887	135	Hirsch, Amalie * 30.5.1854	146
Hamburger, Jenny * 12.2.1874	135	Hirsch, Anonymus * 10.11.1817	142
Hamburger, Josef * 21.2.1810	135	Hirsch, Babet * 31.3.1842	144
Hamburger, Josef * 19.4.1881	135	Hirsch, Bela	154
Hamburger, Karolina * 7.4.1868	135	Hirsch, Bela * 10.11.1817	101, 102, 142, 177, 466
Hamburger, Lehmann * 3.1.1843	135	Hirsch, Bertha * 22.6.1853	103, 145
Hamburger, Mathilde * 23.3.1871	135	Hirsch, Bronnet * 2.12.1835	144
Hamburger, Moritz * 16.1.1870	135	Hirsch, Carolina * 19.3.1841	125, 145
Hamburger, Recha * 3.12.1879	135	Hirsch, Caroline * 5.1887	151
Hamburger, Rosa * 9.11.1875	135	Hirsch, David * 7.5.1851	145, 151
Hamburger, Siegmund * 21.2.1884	135	Hirsch, Elsie J * 21.3.1884	150
Hamburger, Zilli * 9.1.1877	135	Hirsch, Emma * 3.6.1869	149
Hans, Elise	391	Hirsch, Fanny * 10.6.1847	135, 144
Hantschel, Ellen Anne * 4.1897	190	Hirsch, Fanny * 1868	147
Hantschel, Wenzel Manuel * 1858	190	Hirsch, Fanny Nathan * 30.6.1852	146
Harman, Benjamin * 12.6.1870	136	Hirsch, Friedericke Rivka * 1781	450
Harman, Bertie * 10.8.1886	136	Hirsch, Gottfried * 26.7.1861	153
Harman, Ida * 26.2.1873	136	Hirsch, Grete * 9.9.1921	153
Harman, Louis * 20.11.1878	136	Hirsch, Gustel * 24.4.1841	144, 149
Harman, Michael * 4.1844	136	Hirsch, Hanna + 3.3.1868	36
Hart, Jennie * 27.12.1881	306	Hirsch, Heinrich * 25.4.1834	143, 147
Hart, Mitchell * 12.1851	306	Hirsch, Henriette Jettchen * 1831	196
Haugewitz, Fanny * 1880	34	Hirsch, Herrmann * 25.5.1846	144
Haugewitz, Seligmann	34	Hirsch, Herz Naftali * 1810	142
Hausmann, Babette * 5.7.1821	267	Hirsch, Hildegard * 15.6.1920	153
Heidelberger, Nanette * 1809	19, 400, 405	Hirsch, Hirsch Löb * 15.10.1816	146
Heidelberger, Wolf Joseph * 2.4.1776	19, 400	Hirsch, Hulda * 1.10.1849	144
Heinemann, Hermann * 6.3.1826	137	Hirsch, Hündle * 5.2.1814	142, 450
Heinemann, Jakob	137	Hirsch, Isaac * 12.5.1844	144, 150
Heinemann, Julius * 20.4.1870	137	Hirsch, Isaac Siegmund * 30.1.1838	144
Heinemann, Nathan * 12.10.1868	137	Hirsch, Isaak * 4.10.1839	145, 148
Heller, Matilda Tellie * 29.6.1857	228	Hirsch, Isaak * 23.8.1846	146
Hellmann, Ernestine * 16.12.1853	183	Hirsch, Jakob + 4.8.1819	85
Hermann, Margarete * 7.1.1879	104	Hirsch, Jette * 1793	85, 88, 89
Herrmann, Daniel * 12.11.1871	138		
Herrmann, Lieselotte Lea * 11.9.1931	138		
Herrmann, Siegfried * 20.7.1903	138		

Hirsch, Jette * 5.2.1849	1, 145	Isaac, Regina Rechel * 1755	377
Hirsch, Karl Theodor * 29.11.1890	153	Isaac, Sara * 5.3.1772	245, 442, 445
Hirsch, Karoline * 10.3.1837	144	Isaak, Madel * 1775	156
Hirsch, Kaufmann * 25.12.1811	1, 103, 125, 142, 145, 148, 151, 224, 406	Isaak, Rößle	23
Hirsch, Lavinia * 1.10.1857	145, 406	Isaak, Sara	432, 443
Hirsch, Lena * 20.10.1804	142	Isaak, Vogel * 1784	154, 156
Hirsch, Leopold Nathan * 18.7.1850	146	Isac, Breinle * 18.3.1768	378, 420
Hirsch, Libet + 1780	270	Iseman, Hannah * 20.9.1847	148
Hirsch, Lillian Flora * 30.3.1887	150	Israel, Bertha * 9.11.1874	304, 320, 426
Hirsch, Luise	93, 379, 409	Israel, Carolina	251
Hirsch, Löb Nathan * 1780	146	Israel, Götz * 22.7.1856	162
Hirsch, Maier * 10.1.1845	145	Israel, Israel + 1886	162
Hirsch, Mathilde * 24.5.1856	146	Istel, Jacob	309
Hirsch, Maurice * 6.1872	148	Istel, Margaretha Christiana * 3.3.1885	309
Hirsch, Moses Zwi * 1776	101, 142, 143, 145, 450	Izig, Frommet * 11.4.1747	62, 441, 442, 444
Hirsch, Nathan * 20.8.1845	146	Izig, Isaac	441
Hirsch, Olga * 23.9.1878	147	Jacobs, Aaron * 20.3.1863	453
Hirsch, Pauline * 2.2.1852	144	Jacobs, Caroline * 1858	453
Hirsch, Regina * 16.3.1846	145, 224	Jacobs, Henty * 9.6.1867	453
Hirsch, Regina * 17.7.1848	146	Jacobs, Nathan * 16.12.1859	453
Hirsch, Rosa * 17.12.1884	152, 310	Jacobs, Sophia * 21.1.1857	453
Hirsch, Rosalie * 23.6.1848	144	Jakob, Aaron * 25.4.1818	60, 164, 171, 177, 180
Hirsch, Sara * 4.9.1814	161	Jakob, Abraham * 1775	165
Hirsch, Sara * 18.1.1838	454, 455, 456	Jakob, Adolf * 23.6.1880	174
Hirsch, Sara * 2.1.1839	144, 368	Jakob, Adolph * 5.9.1869	173
Hirsch, Seligmann * 28.4.1843	145	Jakob, Anonymus * 7.10.1833	166
Hirsch, Siegfried * 15.6.1852	152, 310	Jakob, Anonymus * 3.1.1883	180
Hirsch, Simon * 2.7.1803	454	Jakob, Anonymus * 12.12.1899	179
Hirsch, Simon * 18.8.1807	135, 142, 143, 147, 149, 150, 368	Jakob, Aron * 1.2.1844	169
Hirsch, Simon * 27.8.1888	151	Jakob, Arthur * 24.9.1885	178
Hirsch, Simson * 13.6.1845	144	Jakob, Babette * 14.9.1854	169
Hirsch, Sophia * 21.2.1840	144	Jakob, Babette * 30.12.1855	169
Hirsch, Theres * 3.4.1843	144	Jakob, Babette * 20.2.1857	169
Hirsch, Therese * 27.11.1854	144	Jakob, Babette + 1881	180
Hirsch, Veit * 14.11.1856	144	Jakob, Beatrice Elaine * 14.3.1915	188
Hobach, Friederika * 7.5.1872	385	Jakob, Benedikt * 5.5.1847	169, 174, 183, 184, 187, 373, 374
Hochstetter, Elsbeth * 10.5.1798	287	Jakob, Beni * 20.4.1882	178
Hoffmann, Fanny * 2.9.1837	80	Jakob, Benjamin Wolf * 16.4.1755	163, 166, 452
Hofmann, Emma * 27.9.1876	82, 98, 128	Jakob, Bernhard * 7.7.1847	167, 175, 191, 372
Holland, Anonyma * 21.8.1833	156	Jakob, Bertha * 3.7.1886	180
Holland, Anonyma * 6.5.1845	156	Jakob, Binges * 15.3.1813	3, 164, 170
Holland, Bertha * 1878	157	Jakob, Bräunle * 1809	164, 168
Holland, Caroline * 1879	157	Jakob, Carl * 2.5.1853	169
Holland, Izig * 8.4.1831	156, 157	Jakob, Carolina * 8.9.1844	170
Holland, Jonas * 4.8.1834	156	Jakob, Carolina * 8.8.1845	170
Holland, Joseph * 7.11.1807	154, 156, 157, 159, 160, 161, 357	Jakob, Clara * 11.5.1866	172
Holland, Joseph Löb	154	Jakob, Elias * 7.7.1838	167, 172
Holland, Leopold * 26.11.1839	156, 160	Jakob, Fanny * 17.3.1856	60, 171
Holland, Liebmann * 28.9.1835	156, 159	Jakob, Fany * 22.8.1876	174
Holland, Löw * 1815	155	Jakob, Fany * 1.7.1881	175
Holland, Maier * 12.2.1843	156, 161	Jakob, Flora * 13.12.1889	53, 55, 178
Holland, Malchen * 30.6.1846	156	Jakob, Friedrich * 11.11.1888	180, 190
Holland, Menke * 1762	154, 156	Jakob, Gertud * 16.5.1922	187
Holland, Samuel * 22.2.1809	154	Jakob, Helmut * 1924	187
Holland, Vögele * 22.10.1838	156, 357, 358	Jakob, Henriette * 1876	172
Humpfer, Carolina Rosina * 18.2.1838	229	Jakob, Herrmann * 24.1.1879	174, 184
Isaac, Bräunle	206	Jakob, Ida * 5.2.1894	180
Isaac, Bräunle	206	Jakob, Irma * 1.10.1901	179, 259
Isaac, Hanna * 24.9.1742	106, 107, 108, 109	Jakob, Irma * 28.9.1905	138, 182
Isaac, Moses	245, 442	Jakob, Irma * 6.3.1907	186
		Jakob, Irmgard * 7.4.1918	184
		Jakob, Jakob * 23.7.1840	80, 167, 173, 182, 185, 186, 455
		Jakob, Jakob * 29.6.1851	169

Jakob, Jakob * 4.8.1854	126, 171, 180, 188, 189, 190	Jakob, Wolf * 5.12.1876	138, 173, 182
Jakob, Jakuf * 10.4.1830	168	Jakobsohn, Babette Bessle * 20.9.1827	434
Jakob, Jerome Eugene * 27.1.1919	188	Jehuda, Schöndel Schanette * 1762	327
Jakob, Jette * 1.1.1841	30, 34, 169, 194, 198, 222, 446	Jeselsohn, Emilie * 26.7.1874	193
Jakob, Jette * 23.2.1842	170	Jeselsohn, Isaak * 2.10.1835	193
Jakob, Jette * 9.9.1842	167	Jeselsohn, Karl * 20.1.1870	193
Jakob, Jette * 14.1.1843	3, 170	Jeselsohn, Karoline * 30.9.1867	193
Jakob, Jette * 15.12.1859	171	Jeselsohn, Max Leopold * 10.4.1871	193
Jakob, Jette * 23.8.1879	178	Jeselsohn, Samuel * 1804	193
Jakob, Johanna * 17.1.1892	153, 178	Jeselsohn, Samuel Isaak * 2.10.1866	193
Jakob, Johanna * 28.3.1892	126, 180	Jeselsohn, Wilhelm * 30.12.1872	193
Jakob, Joseph * 29.7.1878	178	Jonas, Katharina * 1849	324
Jakob, Judas * 15.10.1820	164	Jordan, Esther * 7.1793	445
Jakob, Julche * 3.3.1885	174, 374	Josepb, Jette + 1879	343
Jakob, Julius * 23.10.1877	178	Joseph, Bela * 1756	275
Jakob, Julius * 16.6.1879	173, 185	Joseph, Ester	269
Jakob, Julius * 12.10.1905	179, 192	Joseph, Rinz Rosina	203
Jakob, Karl * 21.1.1891	180	Joseph, Sara * 1781	87
Jakob, Karolina * 5.6.1846	170	Juda, David * 23.11.1866	194
Jakob, Karolina * 13.1.1871	100, 173, 455, 457, 458	Juda, Elsa Selma * 22.10.1911	194
Jakob, Karolina * 2.9.1886	176	Juda, Sylvia * 13.8.1905	194
Jakob, Karoline * 25.6.1836	167	Kah, Karoline + 1878	393
Jakob, Kaufmann Jakob * 29.5.1875	173	Kahn, Aaron Bär	376
Jakob, Leopold * 1.8.1851	171	Kahn, Amalie	8
Jakob, Leopold * 4.3.1876	178	Kahn, Aron * 13.3.1868	197
Jakob, Leopold * 26.9.1887	180	Kahn, Bele * 1776	13, 21, 22, 388
Jakob, Liebmann * 1771	164, 168, 169, 170, 171, 451	Kahn, Brendel * 5.3.1749	419
Jakob, Liebmann * 11.12.1841	169	Kahn, David + 30.10.1891	195
Jakob, Liebmann * 11.10.1849	53, 153, 171, 177, 181, 192, 237, 259	Kahn, Debora Therese * 26.6.1803	137, 376
Jakob, Liebmann * 4.11.1880	173, 186	Kahn, Ella * 17.12.1782	113
Jakob, Liebmann Wolf * 19.11.1798	163, 166, 172, 173, 175	Kahn, Emilie * 1872	195
Jakob, Lina * 28.11.1887	178, 237	Kahn, Esther * 22.8.1801	219
Jakob, Lisette * 30.4.1844	167	Kahn, Heinrich * 14.6.1839	195
Jakob, Lui * 14.11.1881	180	Kahn, Herz	208
Jakob, Luis Jakob * 31.7.1875	174	Kahn, Ida * 18.1.1879	195
Jakob, Margot * 7.3.1921	186	Kahn, Isidor * 25.12.1902	198
Jakob, Max * 19.5.1881	178	Kahn, Johanna Hinche * 27.12.1779	208, 213, 216, 217
Jakob, Moses * 19.4.1885	180, 189	Kahn, Johanna Melanie * 11.12.1904	196
Jakob, Nathan	163	Kahn, Josef * 24.5.1868	198
Jakob, Nathan * 3.8.1872	173	Kahn, Karoline	392
Jakob, Norbert * 4.6.1915	186	Kahn, Leopold * 3.3.1873	195
Jakob, Raphael * 10.2.1874	177, 181	Kahn, Manfred * 18.6.1909	196
Jakob, Rebecca * 1796	366, 368	Kahn, Max * 8.4.1866	196
Jakob, Rebekka * 1808	165	Kahn, Moses * 1830	196
Jakob, Regina * 2.12.1845	169, 195	Kahn, Rosa * 25.11.1885	195
Jakob, Rosa * 18.11.1883	174, 373	Kahn, Samuel * 27.2.1830	197
Jakob, Ruth * 25.8.1919	184	Kahn, Sara * 20.2.1761	246
Jakob, Ruth Sitta * 22.9.1923	191, 241	Kahn, Siegfried * 1.10.1881	195
Jakob, Saly * 14.7.1881	174, 187	Kahn, Simon * 4.4.1877	195
Jakob, Sara * 1797	163	Kahn, Simon * 16.12.1905	198
Jakob, Sara Serle * 1805	164	Kahn Hut, Anna * 29.3.1873	199
Jakob, Seligmann * 4.9.1889	176, 191, 241	Kahn Hut, Ansel * 1806	199
Jakob, Simon * 22.8.1877	174, 183	Kahn Hut, Leopold * 26.5.1860	199
Jakob, Simon * 6.2.1884	180, 188	Kahn Hut, Max * 1.8.1868	199
Jakob, Sophia * 8.2.1874	80, 173	Kahn Hut, Simon * 24.3.1871	199
Jakob, Sophia * 22.2.1878	175, 372	Kahn Hut, Sophie * 24.2.1866	199
Jakob, Walter * 11.2.1914	184	Kahn Hut, Süßer * 24.3.1833	199
Jakob, Wilhelm * 12.12.1899	179	Kahn Hut, Wolfgang * 1.8.1861	199
Jakob, Wolf + 10.10.1798	451	Kaichen, Agatha * 1.4.1879	200
Jakob, Wolf * 25.4.1810	30, 164, 169, 174, 195, 222	Kaichen, David * 10.3.1899	200
		Kaichen, Hans Lothar * 16.11.1927	200
		Kaichen, Leo * 4.10.1930	200
		Kaiser, Emma * 29.6.1844	117
		Kaiser, Gladly Bertha * 1867	118
		Kaiser, Louis * 1843	118
		Kälbermann, Abraham * 8.4.1827	201
		Kälbermann, Hugo * 9.2.1884	201

Kälbermann, Max * 23.12.1858	201	Kaufmann, Emmanuel Moses * 28.8.1840	222, 446
Karl, Babette * 18.11.1832	203	Kaufmann, Ester Klara * 23.2.1820	69
Karl, Karoline * 19.4.1835	203	Kaufmann, Fanny * 13.2.1840	215
Karl, Löb * 26.1.1834	203	Kaufmann, Fanny * 12.4.1846	215, 423
Karl, Samuel * 1809	202, 460	Kaufmann, Fanny * 7.1.1849	216, 344
Karlebach, Sophia * 22.7.1878	424	Kaufmann, Fanny * 15.8.1850	215, 290, 303, 306, 307, 311, 314, 316, 408
Karlsruher, Emmy * 4.4.1887	469	Kaufmann, Fanny Feil * 25.1.1813	208, 213, 223
Karlsruher, Gabriel * 13.12.1840	196, 469	Kaufmann, Franziska Frances * 11.3.1879	227
Karlsruher, Mathilde * 13.4.1872	196	Kaufmann, Frida * 22.2.1873	222, 446
Katzauer, Abraham * 15.4.1922	204	Kaufmann, Friderika * 23.6.1844	214, 248
Katzauer, Jonathan * 2.3.1915	204	Kaufmann, Friederika * 20.7.1847	175, 372
Katzauer, Magdalena * 22.5.1822	175	Kaufmann, Gerda * 18.3.1911	232
Katzauer, Maier * 9.5.1870	204	Kaufmann, Gertrud * 28.9.1914	105, 235
Katzauer, Salomon * 18.10.1912	204	Kaufmann, Gumbel * 4.10.1827	210, 219
Katzauer, Wolf * 27.4.1833	204	Kaufmann, Gumbel * 17.8.1853	215
Katzauer, Wolf * 6.5.1919	204	Kaufmann, Gustav	236
Kaufmann, Abraham * 23.3.1844	215	Kaufmann, Gustav * 26.9.1871	225, 233
Kaufmann, Abraham * 7.3.1868	220	Kaufmann, Gustav Leonhard * 15.9.1881	227
Kaufmann, Adolf * 20.5.1880	225	Kaufmann, Gustel * 11.3.1871	220
Kaufmann, Anna * 27.8.1904	233	Kaufmann, Gutta * 4.12.1882	254, 410, 411
Kaufmann, Anonyma * 20.1.1836	213	Kaufmann, Hanchen * 18.8.1872	223, 317, 439
Kaufmann, Anonyma * 31.7.1875	220	Kaufmann, Hannchen * 19.4.1833	130, 214
Kaufmann, Anonymus * 8.6.1848	213	Kaufmann, Hannchen * 12.12.1846	254
Kaufmann, Anonymus * 16.1.1879	225	Kaufmann, Hannchen * 17.11.1856	213
Kaufmann, Aron * 4.8.1873	225	Kaufmann, Harry * 6.12.1893	229
Kaufmann, Arthur * 7.6.1902	230	Kaufmann, Hattie * 9.11.1886	224
Kaufmann, Ary * 18.1.1881	237	Kaufmann, Hedwig * 10.3.1901	35, 231, 458
Kaufmann, Ary Leopold * 11.2.1926	237	Kaufmann, Hendele * 1799	421
Kaufmann, Auguste * 14.1.1867	220	Kaufmann, Henriette * 1856	217
Kaufmann, Babet * 11.3.1822	112, 116, 117, 118, 119, 120, 210, 225, 431	Kaufmann, Herbert * 17.10.1905	235, 239
Kaufmann, Babet * 3.5.1848	215, 226, 369	Kaufmann, Hermann * 24.12.1842	224
Kaufmann, Babette * 21.7.1853	213	Kaufmann, Hermann * 30.1.1864	220, 229
Kaufmann, Babette * 19.1.1865	220	Kaufmann, Hermann * 24.4.1899	231
Kaufmann, Babette * 16.1.1866	220	Kaufmann, Hertha * 1.11.1906	231, 260
Kaufmann, Barbara * 31.3.1829	2, 210	Kaufmann, Herz * 3.10.1819	139, 208, 217
Kaufmann, Bela * 10.9.1779	205, 271	Kaufmann, Herz * 24.12.1842	213
Kaufmann, Bela Babette * 1787	24, 129, 330, 335, 337, 338, 339, 340, 405	Kaufmann, Herz * 30.12.1843	216, 225, 231, 233, 235, 238
Kaufmann, Belle * 24.3.1878	224	Kaufmann, Hilda * 2.11.1907	235, 385
Kaufmann, Bernhard * 19.6.1852	216, 228	Kaufmann, Irene * 20.4.1914	232
Kaufmann, Bertha * 18.2.1793	206	Kaufmann, Irma * 26.10.1908	230
Kaufmann, Bertha * 1852	217	Kaufmann, Isaac	330
Kaufmann, Bertha * 17.12.1868	223	Kaufmann, Isaak * 2.6.1849	254
Kaufmann, Bertha * 30.8.1872	220	Kaufmann, Isaak * 8.5.1855	213
Kaufmann, Bertha * 7.10.1881	225	Kaufmann, Isaak Liebmann * 1783	205
Kaufmann, Bertha * 30.7.1902	233	Kaufmann, Jakob * 11.5.1835	234
Kaufmann, Berthold * 3.12.1877	221	Kaufmann, Jette * 24.4.1841	141, 211, 301
Kaufmann, Betti * 24.6.1836	214, 362	Kaufmann, Jette Henriette * 14.4.1879	221
Kaufmann, Bety * 1.3.1885	225	Kaufmann, Johanna * 27.8.1896	230
Kaufmann, Blume * 6.2.1846	216	Kaufmann, Johanna Hanna * 26.12.1774	129
Kaufmann, Blume * 22.4.1847	25, 216	Kaufmann, Johanna Hattie * 7.8.1900	233
Kaufmann, Bruno * 16.10.1898	234	Kaufmann, Josef Löb * 17.8.1870	225, 231, 260, 458
Kaufmann, Bruno * 18.8.1906	232	Kaufmann, Joseph * 18.8.1820	227
Kaufmann, Carolina * 8.3.1841	216	Kaufmann, Joseph * 14.12.1878	223, 236
Kaufmann, Caroline * 21.1.1846	211	Kaufmann, Joseph Baruch * 29.6.1801	141, 207, 211, 221
Kaufmann, Carrie * 13.6.1857	218	Kaufmann, Joseph Löb * 24.8.1775	205, 208, 213, 216, 217
Kaufmann, Clara * 23.4.1832	214	Kaufmann, Joseph Max * 14.2.1849	227
Kaufmann, Clara * 26.12.1877	127, 220, 308, 319, 363, 371	Kaufmann, Judith * 1783	206
Kaufmann, Clara * 1.7.1883	236	Kaufmann, Julius * 14.6.1869	221
Kaufmann, Clara * 7.11.1892	229	Kaufmann, Karl * 24.5.1903	231
Kaufmann, Daube * 2.7.1779	278	Kaufmann, Karlina * 18.3.1839	213
Kaufmann, David * 28.7.1808	222	Kaufmann, Karlina * 20.4.1847	139, 217
Kaufmann, Edward * 1855	217	Kaufmann, Karlina * 24.10.1870	223
Kaufmann, Elias * 10.1.1828	212		

Kaufmann, Karoline * 20.8.1834	99, 214	Kaufmann, Sophia * 2.5.1875	225
Kaufmann, Karoline * 10.5.1842	215	Kaufmann, Sophie * 10.6.1874	221
Kaufmann, Kaufmann * 16.6.1810	175	Kaufmann, Sophie Zerle * 14.8.1808	207
Kaufmann, Kaufmann * 2.6.1838	237	Kaufmann, Sprinz	454
Kaufmann, Kehla * 28.7.1816	209, 427	Kaufmann, Sprinz * 24.11.1836	211
Kaufmann, Kusiel * 1787	206	Kaufmann, Stella * 24.9.1882	228
Kaufmann, Lazarus * 30.5.1876	221	Kaufmann, Sylvan Jay * 30.10.1889	228
Kaufmann, Leopold * 26.6.1806	99, 130, 214, 248, 361, 362	Kaufmann, Therese Edith * 24.9.1934	239
Kaufmann, Leopold * 28.12.1872	221	Kaufmann, Vögele Fanni * 27.4.1810	3, 170, 207
Kaufmann, Liebmann * 2.11.1814	207	Kaufmann, William * 8.6.1859	218
Kaufmann, Liebmann * 12.9.1815	25, 208, 216, 225, 228, 344	Kaufmann, Wolf * 19.1.1812	207, 215, 220, 226, 290, 369, 423
Kaufmann, Liebmann * 22.4.1823	210, 218	Kaufmann, Wolf * 6.4.1822	208
Kaufmann, Liebmann * 24.6.1850	213	Kaufmann, Wolf * 1.8.1833	210
Kaufmann, Liebmann Isaak Elieser * 1743	205, 207, 208, 209, 271	Kaufmann, Wolf Liebmann * 17.7.1784	2, 112, 205, 209, 218, 219, 412, 427
Kaufmann, Louis * 22.4.1855	217	Kaufmann, Wolf Max * 9.6.1870	226
Kaufmann, Louis * 7.7.1879	228	Keller, Abraham * 28.6.1817	240
Kaufmann, Ludwig * 22.8.1871	221, 232	Keller, Bertha * 1854	237
Kaufmann, Lui * 9.2.1877	105, 225, 235, 239, 380, 385	Keller, David * 29.1.1863	240
Kaufmann, Mabel * 11.1895	229	Kern, Karolina * 24.8.1831	197
Kaufmann, Magdalena * 11.6.1826	210	Kirchheimer, Leopold * 22.10.1806	422
Kaufmann, Magdalena * 1.8.1846	213	Kirchheimer, Mina Mindel * 1845	324, 422, 424, 438
Kaufmann, Magdalena Madel * 9.10.1803	207, 212	Klein, Augusta * 12.1862	120
Kaufmann, Maier * 28.4.1843	211	Klein, Louis J	241
Kaufmann, Maier * 6.4.1868	221, 230	Klein, Maier Esaias * 1760	15
Kaufmann, Malchen * 22.5.1840	214, 361	Klein, Vogel Fanny * 1788	15, 20, 22
Kaufmann, Marta * 6.2.1903	234	Kleinmann, Chaje	242
Kaufmann, Martha * 8.1.1910	236	Kleinmann, Froem Leopold * 11.7.1871	242
Kaufmann, Marx * 22.3.1838	215, 220, 229, 308	Koppel, Carolina * 1842	395
Kaufmann, Marx * 31.1.1839	211, 221, 230, 232	Korinek, Frances * 1861	190
Kaufmann, Marx * 21.5.1841	213, 223, 236, 439	Kraft, Jachet * 1764	16
Kaufmann, Marx Mordechai Liebmann * 20.2.1771	170, 205, 207, 211, 212, 213, 215	Kraft, Johanna * 1805	17, 25, 27
Kaufmann, Max * 20.3.1898	230	Kraft, Joseph	17
Kaufmann, Max * 28.6.1903	232	Kramer, Bernhard * 10.1.1856	243
Kaufmann, Max * 25.2.1914	236	Kramer, Jakob * 1.11.1813	243
Kaufmann, Max Ernst * 10.2.1913	235	Kramer, Johanna * 8.9.1889	243
Kaufmann, Mayer	214	Kramer, Laura * 12.4.1891	243
Kaufmann, Moses * 16.12.1874	223	Kramer, Lilli * 23.4.1899	243
Kaufmann, Paulin Friederike * 21.3.1880	227	Krämer, Fradel Fanny * 9.8.1811	193
Kaufmann, Raphael * 7.6.1790	206	Kuhn, Martin * 11.8.1924	244
Kaufmann, Regina * 5.4.1831	210, 412	Kuhn, Moses * 18.5.1833	244
Kaufmann, Regine * 17.3.1839	214	Kuhn, Samuel Sigmund * 5.9.1866	244
Kaufmann, Ricke * 7.6.1842	216	Kulb, Elias * 15.9.1740	166
Kaufmann, Rosa Erna * 26.10.1917	235, 380	Kulb, Karoline Kala * 1803	166
Kaufmann, Rose * 27.11.1910	233	Kulb, Regina * 1781	167
Kaufmann, Rudolf Ludwig * 26.1.1878	227	Kulb, Sara * 1808	167, 172, 173, 175
Kaufmann, Salomon	224	Kulmann, Elka + 19.6.1806	365
Kaufmann, Salomon * 5.5.1805	207, 213, 223	Künstler, Sara * 1869	410, 411
Kaufmann, Salomon * 3.9.1873	223	Landmann, Karoline * 31.7.1839	160
Kaufmann, Salomon * 4.8.1883	225, 238	Landmann, Moses	160
Kaufmann, Samuel * 1750	206	Langweiler, Jacob * 13.7.1752	203
Kaufmann, Sarah * 23.7.1820	210	Langweiler, Sophie * 1805	203
Kaufmann, Sarah * 23.1.1845	213	Lazarus, Aaron * 1728	110
Kaufmann, Sarah * 6.2.1846	216	Lazarus, David * 1791	245
Kaufmann, Sarah * 3.1890	229	Lazarus, Johanna Hanchen * 17.7.1788	110
Kaufmann, Schanette Schönle * 1791	205	Lazarus, Jonas * 1790	245
Kaufmann, Selig * 12.11.1824	210	Lazarus, Jonas + 1798	245
Kaufmann, Sidney S * 18.10.1880	224	Ledermann, Amalie * 20.8.1833	246
Kaufmann, Siegfried * 19.11.1904	232	Ledermann, Berta	247
Kaufmann, Sigmund * 9.10.1871	234	Ledermann, Hanna * 1.12.1844	246
		Ledermann, Hedwig	247
		Ledermann, Herta * 7.10.1908	75
		Ledermann, Isaac * 12.11.1802	246, 247

Ledermann, Jakob * 22.8.1877	75	Löb, Hannchen Hindel * 1773	448
Ledermann, Joseph * 1.6.1856	246	Löb, Karolina * 1855	265
Ledermann, Marx * 9.8.1840	246, 247	Löbmann, Erna * 25.2.1908	254, 411
Ledermann, Salomon * 29.8.1835	246	Löbmann, Fradel * 29.8.1781	109, 171
Ledermann, Salomon Marx * 11.3.1756	246	Löbmann, Isaak Löw Baruch * 25.7.1755	109
Ledermann, Sophie * 24.2.1850	246	Löbmann, Jakob * 17.1.1844	254
Ledermann, Wolf Adolf * 17.9.1842	246	Löbmann, Julius * 14.9.1917	254
Leeser, Julie + 1893	394	Löbmann, Lilli * 14.7.1909	254, 410
Lefèvre, Else * 2.9.1877	248	Löbmann, Ludwig * 19.7.1880	254, 410, 411
Lefèvre, Gustav * 1845	248	Lorch, Elisa	236
Lefèvre, Henriette * 17.8.1873	248	Lorch, Jonas * 6.8.1815	69
Lefèvre, Käte * 25.3.1880	248	Lorch, Joseph	255
Lefèvre, Martha * 4.4.1875	248	Lorch, Regina Rachel * 27.9.1849	69, 74, 234
Lefèvre, Peritz + 1872	248	Löw, Blümle * 14.3.1829	202
Lehmann, Claire	281	Löw, Hajum	202
Lehmann, Flora * 29.9.1868	249	Löw, Hirsch	463
Lehmann, Hannah Hanche * 18.8.1821	218	Löw, Jakob	164
Lehmann, Jacob * 15.4.1830	249	Löw, Judith Jitle * 1776	164, 168, 169, 170, 171
Lehmann, Louis * 25.12.1871	249	Löw, Philippina * 1743	110
Lehmann, Malche * 24.6.1809	135	Löw, Rosina * 1810	202
Lehmann, Simon * 1869	249	Löw, Sara * 1785	6, 257, 258, 335, 463, 465
Lepstein, Rebekka * 18.5.1787	101	Löwenstein, Jule * 2.8.1801	375
Lesser, Bertha * 1881	94	Löwenthal, Elise * 13.8.1830	373
Levi, Alexander * 18.6.1859	252	Löwenthal, Hedwig * 16.9.1883	185
Levi, Amsel	250	Löwenthal, Henry * 8.11.1883	256
Levi, Aron Adolph * 2.2.1866	252	Löwenthal, Louis * 27.11.1886	256
Levi, Babette	214	Löwenthal, Max * 20.11.1850	256
Levi, Baruch * 1752	16	Löwenthal, Pauline * 30.11.1877	256
Levi, Brendel Barbara * 1781	11, 23, 264, 419	Löwenthal, Sigmund * 29.6.1881	256
Levi, Fanny * 10.6.1854	252	Lussheimer, Adolph * 9.5.1853	258
Levi, Gutel * 1801	16	Lussheimer, Emma Eva * 19.7.1858	258
Levi, Isaac	11, 419	Lussheimer, Fanni * 12.6.1857	258
Levi, Jette * 7.9.1855	252	Lussheimer, Frieda * 14.4.1862	258
Levi, Jette Henriette * 16.8.1789	280, 288, 289, 291	Lussheimer, Hanchen * 29.4.1852	257
Levi, Jonathan Aaron * 18.12.1759	280, 282	Lussheimer, Johanna Hannchen * 29.12.1852	258 7,
Levi, Joseph * 6.4.1861	252	Lussheimer, Karoline * 22.6.1850	258
Levi, Karoline * 10.8.1795	282, 289, 292	Lussheimer, Lazarus Hirsch * 2.7.1860	258
Levi, Mina * 25.8.1864	252	Lussheimer, Lina * 24.2.1846	257
Levi, Nathan	251	Lussheimer, Lisa * 1.8.1851	258
Levi, Rahel * 7.1.1825	251	Lussheimer, Ludwig * 2.4.1854	257
Levi, Regina	376	Lussheimer, Marx * 21.11.1795	257
Levi, Salomon * 21.11.1811	250	Lussheimer, Marx * 10.12.1823	7, 258
Levi, Samson * 9.4.1862	252	Lussheimer, Moriz * 17.9.1844	257
Levi, Samuel * 1785	252	Lussheimer, Samuel * 19.6.1793	258
Levi, Samuel * 31.1.1857	252	Lussheimer, Samuel * 10.11.1817	257
Levi, Sara * 27.10.1852	252	Lussheimer, Sara * 5.6.1856	257
Levi, Sophie * 1.11.1869	252	Lussheimer, Sophie * 29.1.1856	258
Levi, Susmann * 12.10.1820	252	Lussheimer, Wolf * 11.4.1848	257
Levi, Wolf Wilhelm * 9.4.1858	252	Maas, Aron	8
Levy, Johanna	382	Maas, Artur * 11.10.1896	259
Levy, Mathilda * 5.1869	349	Maas, Berta Lerol * 4.2.1907	471
Lewy, Hermine * 14.12.1893	353	Maas, Franziska * 23.12.1852	8
Lichtenberger, Ettl * 1775	18	Maas, Henry J * 21.6.1924	259
Lieben, Bartholomew * 12.5.1887	253	Machul, Jacob	329
Lieben, Jendel Judith * 1797	26, 403, 429	Machul, Mina Michal * 1778	64, 65, 246, 329, 332, 333, 341, 448, 449
Lieben, Max * 26.5.1860	253	Maehler, Sigismund * 18.7.1892	260
Lieben, Morris * 3.7.1885	253	Maier, Babette * 6.1.1856	347, 352, 353
Lieben, Simon * 1829	253	Maier, Chaiche * 1801	261
Lieber, Mina Maria * 28.10.1815	46	Maier, Edel * 28.2.1775	111
Lieber, Moses * 1769	46	Maier, Ester * 1795	261
Liebmann, Aaron	270	Maier, Eva * 1804	261
Liebmann, Jachet * 1757	270, 279	Maier, Frieda * 15.11.1866	262
Lindheimer, Fromet * 9.1807	220	Maier, Fromet Fanny * 7.12.1808	44, 261
Linz, Bernhard Baruch * 16.1.1841	81		
Linz, Helene * 24.2.1874	81		
Lion, Hermine * 16.7.1880	75		
Lirchtenauer, Fanni	34		

Maier, Gottschalk * 14.4.1862	262		287, 298
Maier, Gumbel * 21.2.1835	262	Mayer, Adelheid Ada * 2.12.1902	303
Maier, Götz * 1797	261	Mayer, Adolf * 4.4.1871	289
Maier, Jandulf Jonathan * 5.1757	44, 261	Mayer, Adolf * 11.11.1875	294
Maier, Johanna * 18.11.1812	261	Mayer, Albert * 15.6.1879	296
Maier, Lea * 1803	261	Mayer, Albert Aaron * 1865	301, 317
Maier, Max * 2.12.1864	262	Mayer, Albert H * 1912	309
Maier, Salomon * 1805	261	Mayer, Alexander * 27.9.1885	298, 315
Maier, Samuel Hirsch * 1800	262	Mayer, Alexander Sander * 9.4.1806	271
Maier, Sarah * 1741	359, 387, 414, 415, 416	Mayer, Alexander Sander Herz * 4.11.1786	217, 268, 276, 287
Maier, Theresia * 26.5.1847	350	Mayer, Alfred * 29.10.1883	290, 314
Maier, Wilhelm * 12.9.1868	262	Mayer, Alfred * 1.8.1885	295
Major, Fanny * 10.12.1809	464	Mayer, Anna Margot * 2.6.1920	310
Malsch, Frommet * 1768	388	Mayer, Anneliese * 19.6.1913	313
Malsh, Amalia * 8.10.1863	263	Mayer, Anonyma * 26.7.1818	272
Malsh, Emil * 3.2.1873	263	Mayer, Anonyma * 13.8.1854	286
Malsh, Fannie * 19.11.1866	263	Mayer, Anonyma * 26.12.1855	289
Malsh, Frances * 22.6.1876	263	Mayer, Anonyma * 9.7.1866	292
Malsh, Hattie * 5.1869	263	Mayer, Anonymus * 29.8.1813	271
Malsh, Meyer * 12.4.1835	263	Mayer, Anonymus * 21.8.1819	276
Malsh, Moses * 4.1865	263	Mayer, Anonymus * 29.9.1838	278
Malsh, Rosalie * 12.1872	263	Mayer, Anonymus * 17.7.1857	289
Mann, Rosa	308	Mayer, Anonymus * 27.11.1882	294
Mannheimer, Alfons * 9.7.1886	265	Mayer, Arohn Löw * 1.6.1818	277
Mannheimer, Alfred * 24.6.1914	265	Mayer, Babet * 28.5.1836	278
Mannheimer, Babette * 20.7.1842	264	Mayer, Babette * 1819	272
Mannheimer, Baruch * 18.9.1840	264	Mayer, Babette * 21.12.1855	286
Mannheimer, Baruch Esra + 29.12.1808	264	Mayer, Barbara * 26.3.1831	282
Mannheimer, Elias * 19.9.1844	264	Mayer, Benjamin	308
Mannheimer, Fradel * 20.9.1837	264	Mayer, Bernhard * 10.12.1856	286
Mannheimer, Jacob * 22.7.1808	264	Mayer, Bernhard * 30.4.1880	290, 311
Mannheimer, Leopold * 1852	265	Mayer, Bernhard * 20.10.1881	313
Mannheimer, Philipp * 6.12.1838	264	Mayer, Bertha * 19.9.1839	56
Mannheimer, Sarele Fradel + 31.8.1808	264	Mayer, Bertha * 7.4.1857	116, 121, 287
Marcus, Gisela Gittel * 3.10.1914	320	Mayer, Bertha * 17.1.1862	201, 292
Marschall, Michael Moses * 1809	180	Mayer, Bertha * 7.7.1863	286
Marschall, Wilhelmine * 13.9.1849	126, 180, 188, 189, 190	Mayer, Bertha * 21.8.1887	265, 294
Marx, Anonyma * 1.4.1854	266	Mayer, Betsey * 1855	288
Marx, Babette * 17.3.1892	267	Mayer, Betti * 10.8.1869	289
Marx, Daniel * 29.7.1860	266	Mayer, Bety * 11.10.1877	293
Marx, Frieda Selma * 1885	267	Mayer, Bety * 2.1.1883	295
Marx, Fromet * 1755	39, 42, 43	Mayer, Bety * 1.11.1888	290, 408
Marx, Hannchen * 5.11.1862	266	Mayer, Bety * 11.7.1905	303, 430
Marx, Hayum Herz * 1787	266	Mayer, Bety * 27.12.1907	308, 371
Marx, Heinrich * 26.1.1853	266	Mayer, Bär	347
Marx, Josef * 1887	267	Mayer, Caecilie * 26.4.1855	152, 284, 310
Marx, Judithe Jette * 2.3.1823	267, 465, 466, 467	Mayer, Carol R * 1.2.1939	319
Marx, Karoline * 5.7.1855	266	Mayer, Clara * 30.5.1847	281
Marx, Lina * 9.5.1894	267	Mayer, David * 1767	283
Marx, Löb * 23.7.1814	267	Mayer, David * 23.7.1848	286
Marx, Moses * 30.3.1852	267	Mayer, Edel * 3.10.1844	29, 278
Marx, Moses Hirsch * 24.6.1822	266	Mayer, Elisabetha * 2.3.1864	240, 293
Marx, Sarah * 4.1874	233	Mayer, Elise * 29.11.1859	287
Marx, Simon * 15.1.1858	266	Mayer, Elizabeth * 12.7.1915	309
Marx, Therese Drusella * 18.9.1829	201	Mayer, Elsa * 15.11.1889	204, 299
Marx, Valentin * 10.12.1786	465	Mayer, Emil * 9.3.1876	295
Marx, Wilhelm * 21.10.1890	267	Mayer, Emilie * 8.8.1871	294, 391
Mayer, Aaron * 1.12.1816	277	Mayer, Emma * 12.10.1843	285
Mayer, Aaron * 18.2.1853	286	Mayer, Erna * 14.6.1902	304, 426
Mayer, Aaron * 23.6.1868	289	Mayer, Ernestine * 12.1860	291
Mayer, Abraham	12	Mayer, Ester	399
Mayer, Abraham	281	Mayer, Ester * 20.2.1820	277
Mayer, Abraham	301	Mayer, Ester * 13.2.1828	280, 288
Mayer, Abraham * 10.12.1887	299	Mayer, Ester * 9.1.1833	162, 282, 289, 299, 302, 304
Mayer, Abraham From * 21.2.1823	116, 119, 276,	Mayer, Esther Ernestine * 1791	269
		Mayer, Fail Fanny * 1819	136, 275, 401,

	406	Mayer, Isak * 20.10.1873	293
Mayer, Fanny * 24.2.1842	283	Mayer, Jacobina * 22.2.1822	277
Mayer, Fanny * 25.2.1847	278	Mayer, Jenny * 17.2.1901	299
Mayer, Fanny * 22.1.1852	284	Mayer, Jerome * 31.8.1916	306
Mayer, Felix * 3.12.1840	351	Mayer, Jonas * 24.7.1803	269, 282, 289, 292
Mayer, Ferdinand * 13.3.1849	281		
Mayer, Flora * 14.12.1915	303	Mayer, Jonathan * 27.2.1827	162, 280, 289, 299, 302, 303, 304, 306, 307, 311, 314, 316, 408
Mayer, Frances * 12.1865	291		
Mayer, Frieda * 21.8.1919	312	Mayer, Joseph * 11.3.1792	145, 270, 279, 285
Mayer, Friederika * 30.5.1856	281	Mayer, Joseph * 4.2.1834	278
Mayer, Friedmann * 9.7.1866	289, 302	Mayer, Joseph * 22.1.1846	284, 295, 310
Mayer, Friedrich * 14.11.1888	299	Mayer, Joseph * 10.1.1870	294, 303, 430
Mayer, Gedalja * 19.9.1860	292	Mayer, Joseph * 13.9.1874	104, 134, 293, 305, 318
Mayer, George * 1857	288		
Mayer, George * 1861	291	Mayer, Joseph * 12.1875	291
Mayer, Grete * 18.11.1919	127, 308	Mayer, Julie * 14.2.1880	295
Mayer, Gustav * 30.4.1877	290, 307	Mayer, Julius * 15.4.1876	290, 306
Mayer, Gustel * 15.8.1849	283	Mayer, Julius * 1914	314
Mayer, Gütel * 13.7.1828	276	Mayer, Karl * 25.8.1881	294, 312
Mayer, Gütel * 8.10.1828	273, 291	Mayer, Karl * 29.9.1894	301, 317
Mayer, Gütel Gertrude * 1781	46	Mayer, Karolina * 13.10.1841	235, 240, 285, 293, 305, 413
Mayer, Hanna * 31.10.1817	1, 103, 125, 145, 148, 151, 224, 279, 406		
	283	Mayer, Karoline * 1776	268
Mayer, Hanna * 21.7.1838	283	Mayer, Karoline * 24.4.1852	288
Mayer, Hannchen * 26.1.1861	119, 287, 313, 435	Mayer, Kaufmann * 7.10.1839	235, 240, 278, 293, 305, 413
	294, 356		
Mayer, Hannchen * 24.8.1868	312	Mayer, Kehla * 4.10.1814	271
Mayer, Hans Julius * 26.6.1914	312	Mayer, Kurt * 25.4.1896	300
Mayer, Hayum * 24.5.1840	283	Mayer, Lazarus * 1.4.1827	276
Mayer, Hedwig * 21.7.1895	299, 428	Mayer, Lea * 5.5.1854	287
Mayer, Heinriette * 21.12.1844	285	Mayer, Lehmann * 20.10.1855	287, 298, 315
Mayer, Heinz Joachim * 17.7.1921	316	Mayer, Liebmann * 1806	274
Mayer, Helena	390	Mayer, Liebmann * 8.10.1828	273
Mayer, Helene T * 17.9.1943	319	Mayer, Liebmann * 17.9.1853	284
Mayer, Herman * 2.2.1859	288	Mayer, Liebmann Elieser Herz * 19.10.1776	268, 274, 283, 284, 401
Mayer, Herrmann * 1.1.1877	296		
Mayer, Herrmann * 15.4.1878	295, 310	Mayer, Lilie * 17.7.1858	287
Mayer, Herta * 9.7.1907	104, 134, 305	Mayer, Lillie * 27.12.1865	288
Mayer, Herz * 9.3.1803	271	Mayer, Lina * 9.11.1863	292
Mayer, Herz * 12.4.1815	152, 275, 284, 295, 296	Mayer, Lina * 27.3.1874	294
	283	Mayer, Lisette * 21.5.1826	277
Mayer, Herz * 16.9.1847	283	Mayer, Lisette * 24.4.1858	286
Mayer, Herz Naftali Isaac * 1737	268, 271, 274, 276	Mayer, Lodewijk * 27.8.1945	320
	314	Mayer, Louis * 7.1870	291
Mayer, Hilde * 6.1917	309	Mayer, Ludwig * 10.4.1874	289, 304, 320, 426
Mayer, Hildegard * 1909	297		
Mayer, Hugo * 4.6.1877	297	Mayer, Ludwig * 24.12.1880	296
Mayer, Händle Johanna * 26.5.1817	139, 217, 276	Mayer, Ludwig * 5.11.1886	298
Mayer, Ida * 12.2.1879	290, 303, 430	Mayer, Lui * 9.6.1877	294
Mayer, Ilse Beate * 12.2.1918	313	Mayer, Luise * 6.2.1853	287
Mayer, Irma * 1.10.1907	307	Mayer, Maier * 1755	270, 279
Mayer, Isaac * 1747	269, 277, 280, 282	Mayer, Maier Hirsch * 28.12.1836	283
	271	Mayer, Maier Joseph * 25.3.1816	279, 285, 293
Mayer, Isaac * 1808	276	Mayer, Malchen * 26.4.1850	286
Mayer, Isaac * 14.5.1830	280, 291	Mayer, Malchen * 3.8.1851	286
Mayer, Isaac * 26.10.1833	201, 243, 282, 292, 300	Mayer, Manfred M * 15.6.1916	307
Mayer, Isaac * 19.9.1834	268	Mayer, Marion * 15.4.1950	320
	268	Mayer, Marks * 7.1864	288
Mayer, Isaac Herz * 1782	29, 269, 277, 293, 294	Mayer, Marx * 1800	269, 280, 288, 289, 291
Mayer, Isaac Maier * 1790	294		
	265, 278, 294, 303, 312, 356, 391	Mayer, Marx * 30.5.1802	281
Mayer, Isaak * 8.4.1842	293	Mayer, Marx * 17.2.1846	281
	293	Mayer, Max * 10.1.1851	297
Mayer, Isaak * 30.11.1865	204, 289, 299, 428	Mayer, Max * 1864	291

Mayer, Max * 18.5.1865	289	Moses, Fanny * 1767	63
Mayer, Max * 11.11.1877	296, 309	Moses, Fratel * 1772	328, 332, 334
Mayer, Max * 29.8.1878	294	Moses, Jette + 1838	387
Mayer, Max * 5.3.1904	305, 318	Moses, Rebekka Riske * 25.12.1788	321
Mayer, Max * 29.8.1907	309	Mueller, Louise * 3.10.1894	189
Mayer, Max * 27.11.1907	304, 320	Münzesheimer, Ahron * 29.11.1854	321
Mayer, Michael	313	Münzesheimer, Emma * 17.12.1849	49, 321
Mayer, Mina Menkele * 5.1.1810	271	Münzesheimer, Gumbel Machol * 1780	321
Mayer, Moritz * 3.3.1882	290	Münzesheimer, Gustav * 18.3.1848	321
Mayer, Moritz * 10.2.1884	294	Münzesheimer, Hannchen * 17.6.1856	321
Mayer, Moses * 13.11.1824	273, 288	Münzesheimer, Hindel Gumbel * 21.3.1820	140
Mayer, Moses Hirsch * 13.6.1810	283	Münzesheimer, Mina * 27.1.1847	321
Mayer, Paula * 24.4.1904	303	Münzesheimer, Moses * 25.11.1817	49, 140, 227, 321, 343
Mayer, Paulina * 1.4.1856	288	Münzesheimer, Pauline * 8.5.1862	140, 321
Mayer, Paulina * 1.1.1873	294	Münzesheimer, Regina * 10.11.1851	227, 321
Mayer, Pauline * 3.1857	291	Münzesheimer, Thekla * 4.5.1853	321, 343
Mayer, Pauline * 29.7.1863	289	Nachmann, Hermann * 3.4.1851	96
Mayer, Pauline * 29.7.1867	293	Nachmann, Ida * 7.3.1880	96
Mayer, Rachel + 12.1804	12	Nathan, Sela * 1762	86
Mayer, Rees * 1795	269	Necha,	437
Mayer, Regina * 7.8.1870	293, 413	Neidensteiner, Aron Liebmann * 15.2.1758	322
Mayer, Reichel * 24.3.1790	285	Neidensteiner, Gutel * 1751	322
Mayer, Rosa * 25.5.1875	295	Neidensteiner, Gütle * 1803	141, 211, 221, 323
Mayer, Rosa * 22.8.1876	76, 351	Neidensteiner, Hayum * 15.8.1809	323
Mayer, Rosalia * 13.9.1820	276	Neidensteiner, Liebmann Elieser Simon * 1725	322, 323
Mayer, Rosina	61	Neidensteiner, Maier Liebmann * 1766	211, 322, 323
Mayer, Ruben Rudolf * 2.9.1859	292, 300	Neuberger, Ganette * 23.4.1836	230
Mayer, Ruth Caecilie * 9.4.1910	310	Neuberger, Keila Chaja * 15.6.1763	5
Mayer, Saly * 20.10.1886	290, 316	Neugass, Emma * 9.10.1854	382
Mayer, Saly * 27.1.1906	308, 319	Neugass, Leopold * 15.7.1818	382
Mayer, Samuel * 4.1859	291	Neumann, Hanna * 9.11.1833	68, 384
Mayer, Sandra * 27.11.1935	319	Neumann, Hendel * 14.4.1811	68
Mayer, Sara * 9.11.1811	274, 283	Neumann, Hirsch * 4.3.1805	68
Mayer, Sara * 11.7.1824	277	Niedermann, Nathan * 8.3.1862	470
Mayer, Sarah * 2.12.1815	276	Niedermann, Paula * 29.6.1895	470
Mayer, Selma * 30.8.1904	308, 363	Niething, Emma Katharina * 9.5.1868	229
Mayer, Siegfried * 19.7.1877	127, 308, 319, 363, 371	Niething, Jacob * 1826	229
Mayer, Sigmund	70	Obst, Arthur * 30.5.1875	324
Mayer, Simon * 2.6.1853	288	Obst, Lippmann Leopold * 1850	324
Mayer, Simon Herz * 7.8.1774	266, 268, 271, 288, 291	Odenheimer, Dorothea Dolz * 11.2.1785	37, 40, 44, 46
Mayer, Simon Herz * 4.4.1825	276	Odenheimer, Herz Salomon	40
Mayer, Sophia * 28.7.1861	288	Oettinger, Raphael * 11.12.1872	325
Mayer, Sophia * 1.1863	291	Oppenheimer, Abraham * 17.5.1841	339
Mayer, Sophia * 1.12.1864	243, 292	Oppenheimer, Abraham * 3.12.1842	335
Mayer, Sophie * 8.10.1850	284	Oppenheimer, Abraham * 24.10.1847	338
Mayer, Sophie * 3.7.1860	286	Oppenheimer, Abraham * 18.6.1850	340, 346
Mayer, Sophie * 15.5.1861	162, 289	Oppenheimer, Abraham Frohen Isaac * 1784	24, 129, 326, 330, 335, 337, 338, 339, 340, 405
Mayer, Sprinz Sophia * 11.4.1823	266, 273	Oppenheimer, Adolph * 3.2.1865	342, 349
Mayer, Thekla * 8.3.1880	105, 235, 239, 293, 380, 385	Oppenheimer, Anonyma * 3.7.1840	335
Mayer, Theodor * 15.3.1880	294	Oppenheimer, Anonymus * 8.5.1841	335
Mayer, Tobias * 19.7.1861	286	Oppenheimer, Artur * 1888	344
Mayer, Wilhelmine * 3.9.1852	48, 70	Oppenheimer, Auguste * 1.7.1884	344
Mayer, Wolf * 28.10.1832	278	Oppenheimer, Auguste * 8.10.1891	347
Mayer, Wolf * 4.11.1872	293	Oppenheimer, Babet * 15.4.1823	329, 449
Mayer, Zacharias * 15.5.1848	284, 296, 309	Oppenheimer, Babetta * 17.6.1877	345
Meckesheimer, Eva Hefele * 9.10.1806	422	Oppenheimer, Barbara * 17.11.1834	332
Meinhold, Gumbel Löb	210	Oppenheimer, Bella * 4.11.1882	347
Meinhold, Sophia Sprinz * 1792	2, 112, 210, 218, 219, 412	Oppenheimer, Blanche * 6.1.1899	349
Merklinger, Emanuel Manasse * 26.8.1805	440	Oppenheimer, Brendel * 1775	44, 261
Merklinger, Wilhemine Hanna * 18.8.1870	440	Oppenheimer, Carolina * 7.9.1848	336
Metzger, Babette * 2.8.1839	204	Oppenheimer, Carolina * 20.10.1848	340, 473
Meyer, Johanna * 1766	398	Oppenheimer, Carolina Gitel * 1806	329
Michel, Leonie * 30.4.1876	138		
Morgenrot, Mina * 1875	138, 182		

Oppenheimer, Caroline * 13.9.1828	252, 332	Oppenheimer, Julius * 26.3.1888	345
Oppenheimer, Caroline * 20.8.1844	132, 334	Oppenheimer, Julius Leopold * 5.11.1888	348
Oppenheimer, David Aron * 1776	321	Oppenheimer, Karoline * 1803	328
Oppenheimer, David Zacharias * 4.1785	338	Oppenheimer, Karoline * 2.9.1850	341, 392, 393
Oppenheimer, Dolze Therese * 1799	341	Oppenheimer, Karoline * 30.5.1852	338
Oppenheimer, Edel * 1805	328	Oppenheimer, Kate * 1903	349
Oppenheimer, Eduard * 29.4.1855	338	Oppenheimer, Klara * 4.5.1843	339
Oppenheimer, Elise * 7.11.1857	340, 447	Oppenheimer, Klara * 19.4.1853	338
Oppenheimer, Else * 11.7.1907	122	Oppenheimer, Lazarus * 20.10.1811	329
Oppenheimer, Emilie * 1.9.1872	345	Oppenheimer, Lea * 26.3.1795	465
Oppenheimer, Emma * 22.10.1838	332, 342, 349, 350, 390, 434, 436	Oppenheimer, Lehmann * 11.11.1840	343
Oppenheimer, Erna * 30.1.1904	76, 351	Oppenheimer, Leopold * 13.2.1846	333
Oppenheimer, Ernst Bär * 30.6.1908	350	Oppenheimer, Leopold * 22.5.1852	340, 347, 352, 353
Oppenheimer, Eugenie * 17.11.1864	338	Oppenheimer, Leopold * 21.5.1902	350
Oppenheimer, Flora * 10.10.1861	150	Oppenheimer, Ludwig Louis * 11.7.1878	344
Oppenheimer, Frida * 27.4.1871	342, 434	Oppenheimer, Löb Gumbel * 1.11.1818	330, 340, 346, 347, 447, 473
Oppenheimer, Friederike * 16.5.1867	338	Oppenheimer, Machul * 5.9.1819	95, 329, 341, 392, 393
Oppenheimer, Fromet * 11.6.1774	283	Oppenheimer, Maier * 25.3.1817	338
Oppenheimer, Gotschall * 10.9.1869	342, 350	Oppenheimer, Maier Löw * 28.11.1817	339
Oppenheimer, Gumbel * 5.4.1835	333	Oppenheimer, Margaret * 2.11.1900	349
Oppenheimer, Gustav * 2.12.1883	347	Oppenheimer, Maria Mirjam * 1788	326, 339
Oppenheimer, Gustav * 9.7.1887	347, 352	Oppenheimer, Marianne * 10.9.1817	47, 64, 69, 70, 247, 329
Oppenheimer, Gütel	369	Oppenheimer, Marianne Mina * 15.10.1823	330, 338
Oppenheimer, Gütel * 6.5.1814	129, 330, 337, 339	Oppenheimer, Marie Babette * 21.9.1885	348
Oppenheimer, Hanna * 14.7.1833	333	Oppenheimer, Mathilde * 26.10.1849	336
Oppenheimer, Hans Jakob * 7.9.1922	353	Oppenheimer, Mina * 19.1.1841	333, 354
Oppenheimer, Heinrich * 6.1.1890	347, 353	Oppenheimer, Mina * 13.6.1851	336
Oppenheimer, Hendle Hanchen * 3.10.1816	24, 330, 405	Oppenheimer, Mina * 5.3.1856	340
Oppenheimer, Henriette * 29.10.1849	337	Oppenheimer, Mina * 11.6.1873	342, 390
Oppenheimer, Henriette Hendle * 16.8.1815	246, 247, 329	Oppenheimer, Mina * 31.3.1886	347
Oppenheimer, Henriette Jette * 29.10.1832	332	Oppenheimer, Minke * 1810	328
Oppenheimer, Herrmann * 2.12.1883	347	Oppenheimer, Moses * 1795	331
Oppenheimer, Hugo * 23.9.1874	76, 345, 351	Oppenheimer, Moses * 21.6.1845	335, 345, 351
Oppenheimer, Irving * 10.6.1911	349	Oppenheimer, Moses Abraham * 4.2.1822	330
Oppenheimer, Isaac * 28.6.1812	330, 335, 345, 348	Oppenheimer, Moses Joseph * 1799	252, 328, 332, 342
Oppenheimer, Isaac * 14.7.1833	333	Oppenheimer, Regina * 10.2.1854	340
Oppenheimer, Isaac * 1.5.1836	332	Oppenheimer, Regine * 3.9.1857	336
Oppenheimer, Isaac Hirsch * 8.3.1837	333, 342, 349, 350, 390, 434, 436	Oppenheimer, Rosa * 14.7.1859	338
Oppenheimer, Isaac Seckel Joseph * 6.1744	326, 328, 329, 330	Oppenheimer, Ruth	352
Oppenheimer, Isaac Wolf * 1.2.1821	330	Oppenheimer, Samuel * 18.7.1844	344
Oppenheimer, Isaac Wolf * 4.8.1821	329	Oppenheimer, Sannche * 23.11.1884	347
Oppenheimer, Isidor * 19.2.1840	339	Oppenheimer, Sara * 1750	209
Oppenheimer, Jakob * 11.2.1840	333	Oppenheimer, Sara * 12.1794	338
Oppenheimer, Jakob * 27.6.1845	339	Oppenheimer, Sara * 20.12.1849	338
Oppenheimer, Jakob + 1879	343	Oppenheimer, Schanet * 5.1.1842	334
Oppenheimer, Janette	331	Oppenheimer, Schmucl * 31.7.1811	328
Oppenheimer, Janette * 1825	331	Oppenheimer, Schönle Jeanette * 4.1778	334
Oppenheimer, Jeanette Jette * 1810	329	Oppenheimer, Sigmund * 8.7.1859	340
Oppenheimer, Jenny * 26.3.1901	350	Oppenheimer, Simon * 9.12.1855	336, 348
Oppenheimer, Jette * 6.4.1804	99, 130, 214, 248, 361, 362	Oppenheimer, Simon * 5.6.1858	338
Oppenheimer, Jette * 3.1.1821	49, 140, 227, 321, 343	Oppenheimer, Simon * 10.5.1866	342
Oppenheimer, Johanna * 1819	243	Oppenheimer, Simon Zacharias * 13.10.1783	339
Oppenheimer, Johanna * 17.5.1877	344	Oppenheimer, Sophia * 19.1.1836	333
Oppenheimer, Jonas Bär	344	Oppenheimer, Sophia * 11.7.1848	333
Oppenheimer, Joseph * 18.1.1804	329, 333, 342, 354	Oppenheimer, Sophie * 22.2.1868	342, 436
Oppenheimer, Joseph * 15.12.1830	332	Oppenheimer, Sophie Sprinz * 1808	252, 329, 332, 342
Oppenheimer, Joseph Isaac * 1776	326, 328, 332, 334	Oppenheimer, Sprinz Franziska * 22.7.1820	227
		Oppenheimer, Theresia * 13.6.1848	95, 96, 97, 197, 244, 341
		Oppenheimer, Theresia * 5.8.1876	345
		Oppenheimer, Vogel * 8.10.1813	329, 448
		Oppenheimer, Vogel * 23.4.1826	330

Oppenheimer, Wilhelmine * 13.8.1824	65, 71, 72, 73, 329	Pohl, Nikolaus	362
Oppenheimer, Wolf * 12.1.1809	132, 328, 334	Pohl, Otto * 30.1.1874	362
Oppenheimer, Wolf * 1.4.1843	333	Raphael, Murle Mariam * 1754	206
Oppenheimer, Wolf Benjamin Isaac * 1777	64, 65, 246, 326, 329, 332, 333, 341, 448, 449	Rath, Anna Katharina * 1.11.1904	457
Oppenheimer, Zacharias * 7.8.1862	338	Regensburger, Nathan * 28.10.1902	363
Oppenheimer, Zacharias Löb * 18.1.1764	214	Reichenberger, Abraham * 28.6.1838	364
Ordenstein, Jacobine * 22.10.1837	348	Reichenberger, Bär	364
Ottenheimer, Isaak Hirsch * 17.11.1835	354	Reichenberger, Ester * 24.6.1845	364
Ottenheimer, Joseph * 31.10.1882	354	Reichenberger, Isaak * 5.11.1849	364
Ottenheimer, Moritz * 30.10.1870	354	Reichenberger, Jakob * 5.8.1847	364
Ottenheimer, Moses * 1867	354	Reichenberger, Löb * 6.11.1843	364
Ottenheimer, Samuel * 12.8.1869	355	Reichenberger, Löw * 17.1.1836	364
Ottenheimer, Seligmann	354	Reichenberger, Salomon * 1813	364
Ottenheimer, Siegmund * 10.1.1902	355	Reinach, Rosine * 1779	146
Ottenheimer, Wilhelm * 6.5.1900	355	Reis, Abraham	369
Ottenheimer, Wolf Mayer * 11.6.1824	355	Reis, Anonyma * 31.12.1867	368
Palm, Jenny * 6.2.1892	315	Reis, Bernhard * 6.8.1848	367
Palm, Joseph * 23.1.1854	315	Reis, Bertha * 6.5.1872	368
Palmer, Eliza Francis * 8.3.1839	28	Reis, Fanny * 21.11.1889	312
Pfeifer, Bär * 28.3.1842	357, 358	Reis, Gumberich * 8.9.1758	365
Pfeifer, Löw	444	Reis, Gumperich * 24.8.1841	367
Pfeifer, Nathan	357	Reis, Gustav * 25.6.1870	368
Pfeifer, Rebekka * 17.1.1792	61, 281, 444	Reis, Helene * 17.11.1866	368
Pfeiffer, Bertha * 29.1.1874	357	Reis, Jachibet Jette * 1823	113
Pfeiffer, Florence * 11.1887	357	Reis, Jacob Josef * 20.9.1830	366, 368
Pfeiffer, Gertrude * 26.9.1890	357	Reis, Jesaias * 15.5.1774	113
Pfeiffer, Hannah * 10.1880	357	Reis, Johanna * 16.5.1853	367
Pfeiffer, Jacob * 29.10.1869	357	Reis, Josef * 12.9.1861	368
Pfeiffer, Joseph * 28.2.1867	357, 358	Reis, Joseph	312
Pfeiffer, Lewis * 5.1882	357	Reis, Joseph * 1.6.1790	365, 368
Pfeiffer, Regina * 9.10.1899	358	Reis, Lazarus + 10.1806	107, 108
Pfeiffer, Tillie * 1.1877	357	Reis, Lea * 1.2.1778	107, 112
Pfitter, Esther * 15.10.1760	280, 282	Reis, Luise Luva * 4.12.1780	108, 110, 113, 367, 389
Pforzheimer, Babette Beble * 1802	359	Reis, Mina Wilhelmine * 8.3.1777	333
Pforzheimer, Brendel * 1808	359	Reis, Moses * 19.10.1863	368
Pforzheimer, Clara * 31.1.1837	27, 33, 360, 370	Reis, Mäandel Wilhelmine * 16.1.1838	367
Pforzheimer, Jette * 1837	360	Reis, Recha Rebekka * 18.8.1865	368
Pforzheimer, Johanna * 1805	359	Reis, Samuel * 21.7.1836	367
Pforzheimer, Karoline Gutel * 10.10.1761	163, 166, 452	Reis, Tamar * 20.2.1754	109
Pforzheimer, Klara * 1798	359	Reis, Wolf * 15.2.1842	369
Pforzheimer, Mina * 18.9.1839	56, 79, 81, 82, 360	Reis, Wolf * 2.1.1847	367
Pforzheimer, Nathan * 1800	27, 79, 89, 359, 360	Reis, Zodik * 9.8.1839	367
Pforzheimer, Nathan Baruch	163, 359	Reiß, Frieda	312
Pforzheimer, Regina * 29.1.1833	89, 93, 360, 394	Reuß, Bianka * 28.9.1873	459
Pforzheimer, Salomon Nathan * 1764	359, 360	Rice, Eunice * 10.4.1916	55
Pforzheimer, Sarah * 24.3.1834	360	Richheimer, Gutel * 14.1.1791	209, 427
Pinkum, Ann Shae * 15.1.1875	181	Richheimer, Joseph Löw * 1746	209
Pohl, Anna * 17.4.1871	362	Richheimer, Karoline * 20.7.1869	355
Pohl, Anonymus * 25.4.1868	361	Richheimer, Mathilde Madel * 13.11.1840	223, 236, 439
Pohl, Elise * 20.3.1872	361	Richheimer, Moses * 1811	223
Pohl, Helene * 13.2.1875	361	Richter, Edeline	131
Pohl, Henriette * 12.6.1869	361	Rieser, Bernhard * 2.1758	86
Pohl, Ida * 14.12.1879	362	Rieser, Wilhelmine * 1808	50, 86
Pohl, Jakob * 8.4.1835	361	Rigold, Regina Rechel * 17.7.1795	473
Pohl, Jenny * 17.4.1871	362	Roos, Ella	347
Pohl, Julius * 8.3.1870	362	Rosenband, Jennie * 1853	32
Pohl, Karoline * 27.11.1868	362	Rosenbaum, Isaac * 1868	370
Pohl, Martha * 11.7.1870	361	Rosenbaum, Joseph	371
Pohl, Moritz * 8.3.1839	362	Rosenbaum, Marilyn * 12.5.1937	371
Pohl, Nathan Nievilius	361	Rosenbaum, Max * 21.1.1908	371
Pohl, Nicolaus * 4.11.1872	362	Rosenberg, Aron + 1897	372
Pohl, Nicolaus Richard * 24.5.1873	361	Rosenberg, Samuel * 8.6.1871	372
		Rosenfeld, Arnold * 15.9.1875	374
		Rosenfeld, Babette Bessle * 1801	36, 452, 453, 454
		Rosenfeld, David	374
		Rosenfeld, Friedhilde * 21.6.1909	373

Rosenfeld, Joseph Löw * 6.8.1823	373	Schmitt, Hirsch Samuel * 1787	387
Rosenfeld, Julius Albert * 18.7.1908	374	Schmitt, Katharina Gretel * 11.12.1815	387
Rosenfeld, Justin Benno * 20.10.1920	373	Schmitt, Klara * 25.1.1817	387
Rosenfeld, Klara * 1812	141	Schmitt, Samuel * 1749	387
Rosenfeld, Lisa * 29.9.1905	373	Schnell, Malchen Amalie * 11.5.1841	234
Rosenfeld, Louise * 9.7.1912	374	Schuester, Frommet	354
Rosenfeld, Maier * 8.9.1871	373	Schulz, Magdalena Sprinz * 3.5.1823	60
Rosenfeld, Salomon	452	Schwab, Elias * 8.9.1826	72
Rosenstern, Aaron * 1798	375	Schwab, Emma * 8.1.1868	72
Rosenstern, Levi * 17.2.1839	375	Schwab, Gitl genannt Lina * 6.5.1857	57
Rosenstrauss, Aaron Baruch	376	Schwab, Sara	88
Rosenstrauss, Baruch * 23.7.1829	376	Schwarzschild, Mina Madel * 7.8.1836	355
Rosenstrauss, Joseph * 8.6.1831	376	Schweizer, Abraham * 23.11.1840	388
Rosenstrauss, Leopold * 7.1.1834	376	Schweizer, Anonymus * 2.2.1840	388
Rosenstrauss, Nathan * 1796	137, 376	Schweizer, Babette * 10.6.1842	388
Rosenstrauss, Rosalie * 9.9.1839	137, 376	Schweizer, Isaak * 8.6.1846	388
Rosenstrauss, Seligmann * 5.10.1835	376	Schweizer, Isaak Bär * 14.5.1808	388
Rosenthal, Franziska * 1856	311	Schweizer, Josef * 1764	388
Rosenweiler, David * 1790	377	Schweizer, Josef * 17.5.1844	388
Rosenweiler, Jakob Marum * 1750	377	Schweizer, Leopold * 29.7.1850	388
Rothschild, Max * 25.2.1892	379	Schweizer, Wolf * 20.12.1848	388
Rothschild, Samuel	23	Seidenberger, Isidor * 5.7.1851	389
Rothschild, Sarah Zerla * 1807	23, 29	Seidenberger, Jacob Joseph Maier * 18.11.1774	389
Rubenburg, Esther	125	Seidenberger, Moses * 20.1.1815	389
Rubin, Lewis Joseph * 5.8.1950	380	Seidenberger, Salomon * 11.11.1852	389
Rubin, Shulamith Shelli * 5.10.1944	380	Seligmann, Ernst * 17.2.1904	390
Rubin, Theodore Todya * 1.11.1904	380	Seligmann, Julius * 14.2.1903	390
Runkel, Abraham * 13.11.1850	381, 382	Seligmann, Margarete * 20.8.1905	390
Runkel, Abraham * 9.5.1881	383	Seligmann, Selig Joseph + 1899	390
Runkel, Emanuel * 12.1.1853	57, 381, 383	Seligmann, Simon Sigmund * 2.4.1871	390
Runkel, Karoline * 14.1.1858	381	Seller, Ella * 17.5.1891	97
Runkel, Klara * 17.1.1854	297, 381	Sichel, Ernestine Esther * 22.9.1849	426
Runkel, Leopold Löb Feist * 15.10.1824	297, 381, 382, 383	Siegel, Adolf * 11.12.1873	391
Runkel, Liebmann * 17.8.1855	381	Siegel, Alma Adelheid * 7.6.1909	391
Runkel, Löb Abraham Levi * 27.6.1793	381	Siegel, Leopold	391
Runkel, Sophie Bertha * 17.8.1887	57, 383	Siegel, Manfred * 17.1.1911	391
Salomon, Regina	372	Siegel, Max * 31.10.1907	391
Salomon, Sara Serle * 1736	207	Simon, Abraham * 16.6.1819	392
Samson, Regina Rachel + 1805	360, 417	Simon, Blum Löb * 1775	20, 216
Samuel, Esther * 1774	37	Simon, Bräunle	165
Sasserath, Alfred * 20.5.1869	384	Simon, Eduard * 31.1.1880	393
Sasserath, Nelly Henriette * 11.10.1897	384	Simon, Elias	392
Scheuermann, David * 6.4.1865	385	Simon, Emmanuel * 18.12.1866	394
Scheuermann, Fritz * 10.2.1929	385	Simon, Kättchen * 24.1.1885	392
Scheuermann, Hanna * 22.7.1932	385	Simon, Mina * 5.10.1886	392
Scheuermann, Max * 13.6.1899	385	Simon, Nathan * 8.5.1847	393
Schiffer, Sara	123	Simon, Salomon + 1893	394
Schild, Merla Malchen * 1865	191	Simon, Seligmann * 1817	393
Schlesinger, Bessle Babette * 26.6.1825	336, 348	Simon, Weile * 1735	268, 271, 274, 276
Schlesinger, Dorothea Fore * 15.3.1816	345	Simons, Jakob * 27.3.1851	395
Schlesinger, Ferdinand * 17.4.1846	386	Simons, Leonhard * 20.4.1882	395
Schlesinger, Jette * 12.1.1836	201, 243, 292, 300	Sinn, Ricke * 1846	254
Schlesinger, Johanna * 1808	294	Sinsheimer, Aaron * 1821	402
Schlesinger, Johanna * 14.2.1842	386	Sinsheimer, Abraham * 6.12.1814	398
Schlesinger, Joseph * 18.8.1836	386	Sinsheimer, Abraham Haiem * 10.5.1814	397
Schlesinger, Klara * 18.10.1837	386	Sinsheimer, Abraham Hayum * 1725	323, 396, 397, 398
Schlesinger, Mina * 2.4.1839	386	Sinsheimer, Anonyma * 2.1.1854	403
Schlesinger, Raphael * 1780	336, 386	Sinsheimer, Anonymus * 12.1.1867	403
Schlesinger, Ruben * 4.9.1791	292	Sinsheimer, Babette * 25.6.1849	401
Schlesinger, Samuel * 1811	386	Sinsheimer, Benedikt * 27.11.1826	398
Schleißinger, Helena * 27.4.1852	315	Sinsheimer, Benedikt * 17.2.1852	401, 406
Schloss, Bernhard * 31.3.1848	183	Sinsheimer, Brendel * 1776	396
Schloss, Frieda * 28.1.1883	183	Sinsheimer, David * 30.7.1823	398
Schmetzer, Eva * 1817	87, 90, 91, 92	Sinsheimer, Elias * 20.12.1809	397
Schmetzer, Isaac * 1761	87	Sinsheimer, Friederike * 24.10.1857	403
Schmitt, Hirsch * 1820	387	Sinsheimer, Haiem Hirsch * 12.11.1816	398

Sinsheimer, Hannchen * 24.2.1861	253, 403	Stern, Bertha * 29.9.1848	307, 408
Sinsheimer, Hayum Abraham * 1779	396, 397	Stern, Crescentia Karolina * 22.7.1833	299
Sinsheimer, Henry L * 1861	404	Stern, Elias Hirsch * 1791	340
Sinsheimer, Jeanette * 26.6.1863	403	Stern, Emma	413
Sinsheimer, Jennie * 1863	404	Stern, Hannchen	300
Sinsheimer, Jette * 1807	47, 397	Stern, Henriette + 30.4.1896	447
Sinsheimer, Johanna * 4.1.1831	398, 421	Stern, Jeannette * 15.11.1861	151
Sinsheimer, Lazarus * 11.1.1829	398, 404	Stern, Samuel	413
Sinsheimer, Liebmann * 25.7.1850	401	Stern, Sigmund * 11.8.1869	413
Sinsheimer, Lina * 17.12.1873	403	Stern, Sprinz Sophie * 15.10.1826	340, 346, 347, 447, 473
Sinsheimer, Löb * 1787	399, 405	Sternfeld, Hulda * 9.1872	32
Sinsheimer, Maier * 12.2.1819	136, 398, 401, 406	Sternfeld, Moritz * 1838	32
Sinsheimer, Martha * 1859	404	Sternfels, Bräuel Brunette * 1824	286
Sinsheimer, Maurice * 1881	406	Sternfels, Maier Bärle * 1782	286
Sinsheimer, Moses * 1.5.1821	4, 253, 398, 403	Straßburger, Abraham Aron * 1742	359, 387, 414, 415, 416
Sinsheimer, Rebecca * 8.5.1856	404	Straßburger, Babette Bela * 1768	359, 360, 414
Sinsheimer, Regina * 12.2.1847	136, 401	Straßburger, Barbara * 1806	215, 220, 226, 290, 369, 416, 423
Sinsheimer, Regina * 4.9.1855	403	Straßburger, Gumbel Abraham * 24.10.1769	414, 415
Sinsheimer, Regina Jette * 17.4.1813	30, 169, 174, 195, 222, 398	Straßburger, Isaak Abraham * 1774	414
Sinsheimer, Robert B * 1865	404	Straßburger, Klare Brendel * 1788	215, 387, 414, 416
Sinsheimer, Rose * 1854	404	Straßburger, Marianne * 1807	132
Sinsheimer, Sadie * 1869	404	Strauß, Abraham	421
Sinsheimer, Seligmann * 30.7.1825	398	Strauß, Abraham * 1859	421
Sinsheimer, Simon * 7.12.1831	400, 405	Strauß, Adelheid * 4.7.1867	470
Sinsheimer, Simon Abraham * 15.3.1780	169, 396, 398, 401, 403, 404, 421, 429	Strauß, Anonyma * 27.10.1848	420
Sinsheimer, Sophie * 9.1.1859	4, 403	Strauß, Anonymua * 1858	421
Sinsheimer, Sprinz * 1776	211, 323, 396	Strauß, Anonymus * 1860	421
Sinsheimer, Sprinz * 8.7.1832	398, 429	Strauß, Anschel * 1862	421
Sohn, Bertha * 6.12.1853	345, 351	Strauss, Bertha * 7.1863	306
Sohn, Hayum Chaim * 11.5.1809	345	Strauß, Betty * 17.6.1883	422, 438
Sommer, Heinrich * 19.9.1884	409	Strauß, Brommet * 16.11.1846	420
Sommer, Ilse * 26.8.1912	408	Strauß, David * 25.4.1739	419
Sommer, Jettchen * 7.3.1882	307	Strauß, Emil * 14.7.1872	422
Sommer, Martha * 28.9.1918	408	Strauß, Emil * 19.10.1893	426
Sommer, Max * 6.5.1911	408	Strauß, Ernestine * 15.12.1927	426
Sommer, Moses * 26.7.1850	307, 408	Strauß, Ernst Simon * 18.5.1906	424
Sommer, Richard * 11.1.1922	409	Strauß, Eugen * 23.6.1887	425
Sommer, Ruth * 11.8.1924	409	Strauß, Eva * 1.12.1870	422
Sommer, Salomon * 11.4.1880	408	Strauß, Eva * 29.3.1875	422
Sommer, Simon	409	Strauß, Fradel * 29.6.1804	378, 420
Sommer, Sofie * 23.1.1923	409	Strauß, Gütel * 27.1.1790	217, 276, 287
Spatz, Emma * 17.9.1864	179, 192, 259	Strauß, Hanna * 24.5.1907	472
Stadtecker, Jette * 1809	172	Strauß, Hans * 13.12.1925	425
Stahl, Rifka * 1874	232	Strauß, Heinrich * 1848	121, 425
Stamfurth, Veilchen	137	Strauß, Henriette * 1865	421
Stein, Beatrice * 13.4.1931	410	Strauß, Herbert * 1.1.1912	424
Stein, Gustel * 22.10.1812	223	Strauß, Isaak * 13.3.1813	45, 422
Stein, Hana * 18.7.1932	410	Strauß, Isack * 19.10.1876	422
Stein, Irwin * 8.8.1905	411	Strauß, Jeremias * 6.2.1847	426
Stein, Josef * 22.9.1900	410	Strauß, Jette * 1861	421
Stein, Lea Helena * 21.12.1811	178, 346	Strauß, Johanna * 7.1787	365
Stein, Ruth * 17.12.1935	411	Strauß, Joseph * 17.8.1782	419
Stein, Salomon * 24.10.1866	410, 411	Strauß, Joseph Liebmann * 21.7.1773	205
Stein, Werner Solomon * 6.7.1932	411	Strauß, Judas	423
Steiner, Barbara * 22.8.1847	147	Strauß, Karoline * 27.2.1846	45
Steiner, Israel * 10.1825	412	Strauß, Karoline Gütel * 1800	27, 79, 89, 360, 417
Steiner, Jacob * 9.12.1859	412	Strauß, Kohulist	276
Steiner, Lea * 22.8.1842	219	Strauß, Lazarus * 15.11.1828	421
Steiner, Ludwig * 23.5.1861	412	Strauß, Lina Lea * 1855	298, 315
Steiner, Mina * 1854	412	Strauß, Lämmle * 23.4.1789	287
Steiner, Sarah * 1860	412	Strauß, Maier * 1868	421
Steiner, Schulem * 18.8.1786	219, 412	Strauß, Menachem	298
Steiner, Sidney * 1866	412		
Stern, Babette * 1811	364		

Strauß, Moses Salomon * 1759	360, 417	Wallerstein, Simon * 1830	467
Strauß, Nanny * 15.12.1908	239	Weikersheimer, Gütel * 1786	266, 273, 288, 291
Strauß, Nathan * 12.4.1846	423	Weikersheimer, Moses	273
Strauß, Rebekka	423	Weil, Aron * 24.9.1864	434
Strauß, Ricka * 1864	421	Weil, Caroline * 1844	433
Strauß, Rosa * 1813	418	Weil, Clara * 16.12.1842	433
Strauß, Rosa * 3.2.1879	324, 422	Weil, Clara * 2.10.1866	98
Strauß, Rosalia * 8.5.1883	121, 122	Weil, Emil * 19.6.1881	435
Strauß, Salomon Lippmann * 1873	422	Weil, Ethel * 1744	397
Strauß, Saly * 21.9.1880	422, 424	Weil, Gabriel * 16.4.1834	230
Strauß, Sara * 1.12.1870	422	Weil, Jakob * 1841	433
Strauß, Sara Sophie * 19.8.1825	116, 119, 287, 298	Weil, Joseph * 1813	433
Strauß, Selma * 19.2.1886	314	Weil, Lehmann	435
Strauß, Simon Bär * 18.7.1843	324, 422, 424, 438	Weil, Leopold * 1849	433
Strauß, Sophie * 30.5.1867	421	Weil, Lina * 22.9.1868	230
Strauß, Thekla * 7.12.1887	316	Weil, Löw Isaak + 23.7.1813	272
Strauß, Victor Jacob * 16.4.1767	378, 420	Weil, Martha * 6.5.1895	468
Strauß, Zerline * 1771	418	Weil, Marum * 4.12.1819	434
Stroh, Abraham David * 5.1.1814	427	Weil, Max * 6.6.1850	433
Stroh, Adelheid	427	Weil, Meile * 20.3.1783	19, 400
Stroh, Lippmann * 15.2.1848	427	Weil, Meryam * 1793	272
Stroh, Maier * 10.9.1845	427	Weil, Moses Salomon * 1774	433
Stroh, Wolf * 27.3.1844	427	Weil, Rachel * 1780	377
Süss, Nanette * 14.9.1850	96	Weil, Rosine	130
Stüßmann, Johanna * 28.3.1864	71	Weil, Salomon * 6.9.1848	433
Stüßmann, Leopold * 4.3.1833	71	Weil, Sara * 1846	433
Symmonds, Nancy M * 1845	118	Weiler, Selma * 17.9.1891	467
Thalheimer, Hanchen * 1810	222	Weiler, Stuart Max * 28.1.1896	467
Tornheim, Berich	428	Weilheimer, Aron * 29.3.1857	187
Türkheimer, Abraham * 16.8.1862	429	Weilheimer, Sophie * 23.9.1891	187
Türkheimer, Anonymus * 29.6.1864	429	Weimann, Bertha	121, 425
Türkheimer, Benedict * 3.12.1868	429	Weinberg, Bertha * 17.1.1903	436
Türkheimer, Bär * 1794	26, 403, 429	Weinberg, Irving * 1911	436
Türkheimer, Bär * 30.9.1865	429	Weinberg, Morris * 1866	436
Türkheimer, Cecilia * 1871	429	Weinfeld, Ida * 2.11.1903	437
Türkheimer, Emilie * 9.11.1877	429	Weinfeld, Leopold	437
Türkheimer, Hanchen * 7.12.1858	429	Weinfeld, Willy * 10.3.1877	437
Türkheimer, Hannchen * 12.8.1834	253	Weinschenk, Berta * 25.1.1858	52, 53
Türkheimer, Jeanette * 28.6.1855	429	Weis, Johanna * 1858	57, 383
Türkheimer, Malchen * 11.7.1836	26, 31, 32, 58, 325, 437	Weiss, Johanna * 12.12.1864	76
Türkheimer, Mindel Mina * 22.3.1831	4, 253, 403	Weissenburger, Emma * 18.12.1872	200, 456, 459
Türkheimer, Minna * 7.3.1876	429	Weissenburger, Hindel Hanna * 7.6.1839	80, 173, 182, 185, 186, 455
Türkheimer, Moses * 21.8.1860	429	Weissenburger, Nathan + 10.2.1871	173
Türkheimer, Regina * 2.11.1856	429	Weißkopf, Haium * 24.2.1799	220
Türkheimer, Seligmann * 20.11.1827	429	Weißkopf, Sara * 21.7.1833	220, 229, 308
Türkheimer, Therese * 13.8.1867	429	Weißmann, Bertha * 24.11.1845	81
Ullmann, Regina * 14.1.1816	176	Weizenkorn, Abraham	358
Ullmann, Siegfried * 13.10.1903	430	Weizenkorn, Carrie * 24.8.1871	358
Ullmann, Susanne * 18.6.1938	430	Wertheim, Eugen Viktor * 2.5.1886	438
Ulmer, Bella * 15.10.1883	431	Wertheim, Max	438
Ulmer, Edward William * 19.6.1882	431	Wertheimer, Barbara Bayerle * 1807	18, 26, 66, 67, 263
Ulmer, Gustav * 2.7.1878	431	Wertheimer, Emanuel * 17.5.1903	440
Ulmer, Henrietta * 30.5.1866	117	Wertheimer, Henriette * 13.10.1817	295
Ulmer, Lillie * 19.7.1879	431	Wertheimer, Isaac Salomon * 1760	18
Ulmer, Melchior * 1837	117	Wertheimer, Karl * 29.11.1899	439
Ulmer, Mildred * 21.8.1880	431	Wertheimer, Küsel * 17.1.1815	439
Ulmer, Robert Moses * 15.6.1839	431	Wertheimer, Maier * 6.2.1870	317, 439
Unterdörfer, Esther * 1790	432, 443	Wertheimer, Mathilde * 18.6.1898	317, 439
Unterdörfer, Haium * 1760	432, 443	Wertheimer, Sara * 1818	49
Unterdörfer, Simon * 1765	432	Westheimer, Adolph * 17.4.1851	445
van Geldern, Sibylla * 1852	159	Westheimer, Anonymus + 1810	441
Vollmer, Sara Johanna	160	Westheimer, Aron Marx * 7.3.1736	62, 441, 442, 444
Wälder, Brunette	152	Westheimer, Babette Bendle * 27.3.1807	442
Wallerstein, Henrietta * 16.2.1870	467	Westheimer, Babette Bessle * 15.4.1778	441
Wallerstein, Häfele Hanna	202	Westheimer, Clara * 15.8.1824	1

Westheimer, Emilie Sara * 21.3.1854	445	Wolf, Jakob * 24.3.1872	454
Westheimer, Emma * 24.12.1859	445	Wolf, Jakob Jokew * 1748	164, 451
Westheimer, Herz Aron * 11.1.1778	441, 442, 445	Wolf, Johanna * 24.5.1874	73
Westheimer, Isaac * 27.6.1813	442, 445	Wolf, Karolina * 7.7.1864	454
Westheimer, Jentle * 15.5.1812	442	Wolf, Leo * 26.5.1901	456
Westheimer, Johanna Henla * 24.12.1812	143, 147	Wolf, Madel + 18.7.1837	77
Westheimer, Kaba * 15.4.1818	444	Wolf, Nathan * 3.12.1790	36, 163, 452, 453, 454
Westheimer, Marx * 30.1.1809	442	Wolf, Nathan * 1.8.1865	100, 454, 455, 457, 458
Westheimer, Marx Aron * 29.4.1780	61, 281, 441, 444	Wolf, Nathan * 22.6.1900	456
Westheimer, Samarin Schmai Joseph * 18.6.1775	143	Wolf, Paulina * 4.2.1874	454
Westheimer, Sara Zerle * 9.4.1805	442	Wolf, Pinchas Seligmann	142
Westheimer, Zerla * 18.7.1816	61, 281, 444	Wolf, Rosetta * 1781	101, 142, 143, 145, 450
Westheimer, Zerle Sara * 1765	62, 63, 441	Wolf, Salomon * 8.3.1835	452, 453
Widder, Arthur * 27.9.1902	446	Wolf, Saly * 29.4.1902	456, 459
Widder, Harvey Jerome * 2.9.1911	446	Wolf, Sara * 1755	14, 461, 462, 463
Widder, Ignaz * 14.6.1874	446	Wolf, Selma * 28.11.1893	100, 455
Widder, Selma * 20.10.1903	446	Wolf, Selma Leonore * 23.7.1925	35, 458
Wieblinger, Rebecka * 12.1780	389	Wolf, Siegfried * 13.12.1892	455, 457
Wiener, Eva	210	Wolf, Sohn * 1937	457
Wiener, Lisette * 13.2.1816	285, 293	Wolf, Tochter * 1929	457
Wiener, Wolf * 16.9.1781	285	Wolf, Wilhelm * 17.3.1895	35, 455, 458
Wildmann, Gottlieb * 6.10.1819	447	Wolf, William G * 1947	459
Wildmann, Moritz * 20.2.1863	447	Wolff, Sofie	409
Wimpfheimer, Adolph * 4.1.1851	449	Wolfsbrück, Sophie Süßche * 30.10.1816	51
Wimpfheimer, Auguste * 15.9.1847	449	Wollenberger, Karolina	344
Wimpfheimer, Caroline * 26.11.1843	449	Wormser, Blümel * 1792	155, 202, 460
Wimpfheimer, Eduard * 1.7.1857	450	Wormser, Löw	155, 460
Wimpfheimer, Fanny * 7.8.1846	449	Würzweiler, Abraham Moses * 8.5.1789	461
Wimpfheimer, Friederike * 21.11.1846	450	Würzweiler, Arthur * 6.2.1898	466, 472
Wimpfheimer, Friedrich * 21.11.1836	448	Würzweiler, Babette Brendel * 1811	463
Wimpfheimer, Isaak * 25.7.1766	448	Würzweiler, Betty * 2.10.1892	184, 466
Wimpfheimer, Isaak * 6.5.1845	450	Würzweiler, Britta Bertha * 12.6.1923	468
Wimpfheimer, Jeanette * 16.4.1845	449	Würzweiler, Curt Walter * 22.11.1926	468
Wimpfheimer, Kalmann Maier * 1779	450	Würzweiler, Daniel Abraham * 1840	464
Wimpfheimer, Karl * 1.12.1842	450	Würzweiler, Eva * 30.10.1818	335, 345, 463
Wimpfheimer, Marx * 1808	448	Würzweiler, Fanni * 13.11.1813	6, 7, 8, 193, 199, 262, 375, 463
Wimpfheimer, Max Meir * 25.11.1852	450	Würzweiler, Ferdinand * 27.5.1863	465
Wimpfheimer, Mina * 15.7.1838	448	Würzweiler, Fred * 25.3.1935	471
Wimpfheimer, Nora * 22.12.1894	352	Würzweiler, Friedrich * 14.9.1888	466
Wimpfheimer, Regina * 26.10.1848	196, 469	Würzweiler, Gottfried Fritz * 28.4.1915	469
Wimpfheimer, Regina * 26.10.1848	450	Würzweiler, Hannchen * 2.10.1856	465
Wimpfheimer, Rosa * 30.10.1848	449	Würzweiler, Hendle Henriette * 1793	461
Wimpfheimer, Samuel * 10.6.1811	450	Würzweiler, Henriette * 18.8.1822	296
Wimpfheimer, Sara * 1779	433	Würzweiler, Henriette Helena * 1809	463
Wimpfheimer, Sigmund * 22.8.1837	448	Würzweiler, Henry * 19.12.1934	472
Wimpfheimer, Sigmund Hirsch * 6.11.1840	448	Würzweiler, Hermine * 29.1.1858	465
Wimpfheimer, Sophie * 26.4.1844	74	Würzweiler, Herz * 6.12.1818	462
Windcken, Karoline	438	Würzweiler, Hitzel Cäcilie * 1788	461
Wohlgemuth, Henriette * 21.12.1858	153	Würzweiler, Hündche * 5.5.1816	433, 462
Wolf, Anonymus * 23.9.1911	456	Würzweiler, Jakob * 25.3.1884	466, 469
Wolf, Benjamin * 15.5.1845	73	Würzweiler, Johanna * 1838	464
Wolf, Bernard M * 26.4.1942	459	Würzweiler, Joseph * 10.6.1826	267, 463, 465, 466, 467
Wolf, Bernhard * 15.4.1867	200, 454, 456, 459	Würzweiler, Joseph * 1834	464
Wolf, Bertha * 24.3.1857	187	Würzweiler, Joseph * 4.9.1882	466, 468
Wolf, Bertha * 15.6.1869	454	Würzweiler, Joseph Moses * 16.12.1780	386, 433, 461, 462, 464
Wolf, Bety * 11.4.1898	200, 456	Würzweiler, Klara * 1836	464
Wolf, Caroline * 3.8.1831	36, 452	Würzweiler, Leopold * 29.8.1890	466
Wolf, Caroline Kala * 1744	205, 207, 208, 209, 271	Würzweiler, Lisa * 7.10.1853	465
Wolf, Dina * 27.2.1812	139	Würzweiler, Löb * 6.3.1809	462, 464
Wolf, Elisabeth Lobet Hinle Johanna * 11.6.1747	5, 462	Würzweiler, Löw Wolf * 8.2.1824	463
Wolf, Gilta * 18.9.1941	457	Würzweiler, Margrit Berta * 19.10.1923	470
Wolf, Hedwig * 21.7.1899	456	Würzweiler, Marianna * 7.1.1821	257, 463
Wolf, Inge * 16.11.1932	458		
Wolf, Jakob * 1.2.1837	452, 454, 455, 456		

Würzweiler, Max * 6.3.1860	465, 467	Würzweiler, Wolf * 1847	464
Würzweiler, Max * 10.3.1887	466, 470	Würzweiler, Wolf Benjamin Moses * 1782	6, 257, 258, 335, 461, 463, 465
Würzweiler, Mayer * 1845	464		
Würzweiler, Moritz * 1.3.1895	466, 471	Würzweiler, Wolff * 2.6.1852	184, 395, 465, 466, 468, 469, 470, 471, 472
Würzweiler, Moses * 1805	462		
Würzweiler, Moses * 1811	463	Würzweiler, Yustin * 21.10.1919	469
Würzweiler, Moses * 9.6.1816	463	Yehlinger, Bertha * 17.3.1864	31
Würzweiler, Moses * 1843	464	Zimmern, Emmanuel * 5.11.1880	473
Würzweiler, Moses Joseph * 1751	14, 461, 462, 463	Zimmern, Gustav * 18.10.1877	473
Würzweiler, Renate Berta * 18.7.1922	469	Zimmern, Hugo * 30.3.1876	473
Würzweiler, Sara * 1833	464	Zimmern, Julius * 16.2.1879	473
Würzweiler, Sarah * 7.9.1812	386, 462	Zimmern, Lazarus * 1782	473
Würzweiler, Selma * 15.11.1885	395, 466	Zimmern, Mina * 30.12.1890	473
Würzweiler, Sophie * 18.1.1855	267, 465	Zimmern, Moses * 7.4.1939	473
Würzweiler, Vogel Fanny * 1781	14, 18, 24, 77, 146, 461	Zimmern, Recha * 8.1.1882	473
Würzweiler, Wilhelmina * 12.6.1829	7, 258, 463		
Würzweiler, Wolf * 18.4.1815	462		

Ortsverzeichnis

Adelsdorf	363	Bechhofen	412
Adelsheim	156, 161, 167, 172, 240	Bechhofen, Bayern	432
Aglasterhausen	399	Bechingen	142
Alameda, California	66	Belgien	68, 114
Alboussiére, Frankreich	304	Bellheim	265
Almelo, Niederlande	76	Bendorf-Sayn	93
Altdorf, Ettenheim	88	Benrath	395
Altenbrunslar, Melsungen	422	Bensheim	442
Altenmuhr, Ansbach	81	Berlichingen, Schöntal/Jagst	204, 269, 278
Altleiningen	153, 160	Berlin	22, 152, 153, 248, 296, 320, 361, 367, 385
Altona, Hamburg	50	Berstadt	413
Amerika	24, 144, 357	Berwangen	221, 422, 434, 454
Amherst, Hampshire	55	Beuren, Nürtingen	229
Amsterdam	314, 320	Beverly Hills, Los Angeles	228
Angenrod, Oberhessen	379	Bieringen	68
Antwerpen, Belgien	178	Billigheim	16, 143, 156, 391
Appleton, Outagamie	190	Binau	421
Archshofen, Creglingen	280, 282, 373	Böchingen	142
Arizona, USA	200	Bochum	114, 395
Arlington, Virginia	117	Bodersweiler, Kehl	72, 440
Arosa, Graubünden	227	Bödighheim, Buchen/Odenwald	205, 220, 381
Atlantic City, New Jersey	449	Bonfeld, Bad Rappenau	292
Aub	273, 374	Bonn	261
Auburn, Cayuga	189	Bornheim	395
Australien	98, 385	Bowling Green, Caroline	391
Babstadt	135	Brasilien	235
Babstadt, Bad Rappenau	135	Braunsbach	435
Bad Canstatt, Stuttgart	152, 295, 310	Breisach	128, 435, 440
Bad Mingolsheim	442	Bremen, Deutschland	3
Bad Rappenau	156, 161, 211, 221, 279, 286	Bretten	54, 144, 231
Bad Wimpfen	36	Bronx, New York	229, 371, 380, 390, 429
Baden	233, 467	Broward, Florida	96
Baiertal, Wiesloch	51, 62, 267, 346, 350	Bruchsal	15, 52, 199, 204, 303, 424, 429, 430, 440, 442
Ballenberg	418	Brünnau	410, 411
Baltimore City, Maryland	102, 145, 307	Brüssel, Belgien	296
Baltimore, Maryland	102, 103, 113, 404, 467	Bublitz, Preußen	256
Bamberg	47, 397	Buchen/Odenwald	187
Barmen, Wuppertal	465	Buenos Aires, Argentinien	230, 344, 468
Bärwalde, Preußen	248	Bühl	172
Bauerbach, Bretten	18		
Bayern	1		

Bünde	76	Ernsbach, Forchtenberg	206
Bürgel, Offenbach a.M.	311	Eschelbach, Sinsheim	203, 275, 377, 378, 460
Bushnell, McDonough	112, 118	Eschenau, Obersulm	11, 156, 378, 419, 420
California, USA	187, 192, 200, 409, 453	Essen	343
Camden, New Jersey	358	Ettenheim	75
Chester, Pennsylvania	229	Eubigheim	45, 422
Chicago, Cook	24, 25, 26, 28, 31, 60, 66, 178, 218, 228, 263, 405, 426	Evanston, Cook	60, 186
Chillicothe, Ohio	148	Far Rockaway, Queens	449
Cincinnati, Hamilton	147, 157, 158, 249, 321, 344	Farmington, Michigan	100
Clarinda, Page	223	Farnau, Österreich	437
Cleveland, Cuyahoga	192	Feudenheim, Mannheim	214, 345, 361, 362
Clotten	100, 186, 455	Feuerbach, Stuttgart	51
Collingswood, New Jersey	71	Flehhingen	14, 95, 144, 146, 232, 267, 294, 341
Cook, Illinois	263, 426	Florida, USA	239, 470
Cuyahoga, Ohio	259	Flushing, New York City	122, 424, 470, 471, 472
Dade, Florida	66, 104, 430, 446	Forest Hills, New York	80
Darmstadt	134, 204, 305, 316, 318, 428, 471	Fort Lauderdale, Broward	236
Davenport, Scott	228	Frankenthal/Pfalz	60, 70
Delavan, Tazewell	28	Frankfurt a. M.	52, 57, 70, 72, 137, 173, 185, 186, 195, 200, 221, 265, 290, 301, 307, 311, 312, 314, 317, 324, 376, 382, 383, 392, 393, 408, 422, 423, 426, 459
Den Haag, Niederlande	465	Frankreich	138, 191, 241
Deportation Gurs	74, 138, 184, 191, 241, 254, 298, 304, 315, 456, 469	Fredericksburg, Spotsylvania	1, 103, 125, 145, 148, 151, 224
Detroit, Wayne	117, 263	Freiburg im Breisgau	98, 128
Dettensee, Horb a.N.	277	Fremont, Sandusky	67
Deutschland	4, 33, 58, 81, 128, 134, 157, 186, 218, 224, 302, 305, 316, 426, 436, 470, 471	Freudental, Ludwigsburg	12, 223, 410, 411, 445
Diedelsheim	50, 231, 252, 274, 283	Fulda	364, 371
Dittigheim	172	Fürstenau, Höxter	375
Dolgesheim	259	Fürth	327
Dortmund	470	Gailingen	179
Dossenheim	187, 359	Geinsheim, Neustadt an der Weinstraße	180
Dühren, Sinsheim	111, 357, 462, 464	Geinsheim, Trebur	196
Duisburg	347, 353, 372	Gemmingen	6, 47, 64, 173, 195, 199, 205, 209, 223, 246, 355, 397, 439
Dünsbach, Gerabronn	219, 412	Gernsheim	8
Düsseldorf	260, 472	Gerolstein/Eifel	195
Eau Claire, Wisconsin	177, 181	Ghetto Izbica	30, 57, 114, 408
Eberbach	318, 444	Ghetto Theresienstadt	89, 182, 187, 240, 325
Eberstadt, Buchen/Odenwald	45, 422	Glen Cove, Nassau	380
Edelfingen, Bad Mergentheim	364	Gochsheim	202
Edingen	455, 457	Goddelau, Hessen	438
Ehrstädt, Sinsheim	329, 439	Göllheim	116, 121, 425
Eichstetten	347	Gommersheim	69, 257, 281, 444
El Paso, Woodford	28	Gondelsheim	173
Elberfeld	93, 379, 394, 409	Göppingen	149
Elsass, Frankreich	349	Goshen, New York	229
Elsenz, Eppingen	235, 239	Graben, Baden	468
Eltville am Rhein	265	Greußenheim	81
Emmendingen	98, 403	Grombach, Bad Rappenau	205, 210, 239, 287, 367
England	353		
Eppingen	13, 21, 173, 204, 289, 299, 334, 388, 448, 465		
Eppingen?	448		
Erasbach, Berching?	23		

Großbeicholzheim, Seckach	201, 385, 473	Hörden, Gaggenau	95, 96, 447
Grötzingen	315	Horkheim	454, 456
Grünstadt	72	Horstmar, Steinfurt	76
Gunzenhausen	97	Hospice de la Charite Macon, Frankreich	456
Gurs	74, 257, 258, 266, 281, 298, 312, 348, 356, 403, 434, 440, 469	Hüffenhardt	80
Haifa, Israel	75, 184, 424	Humboldt, California	126
Haigerloch	376	Hürben, Giengen	56
Hainstadt, Buchen/Odenwald	279, 463	Hüttenheim, Bayern	432, 443
Hallandale, Boward	349	Ichenhausen	56, 59, 325
Hamburg	49, 137, 468	Illinois, USA	25, 28, 66, 218, 228, 263
Hamilton, Canada	32	Ilvesheim	107, 227, 244
Hamm, Koblenz	99	Indian Hill, Hamilton	249
Hampstead, London	244	Ingenheim	91
Hannover	92, 99, 125, 137	Islip, Suffolk	68
Hargicourt, Frankreich	438	Israel	52, 54, 93, 191, 232, 411
Haut Garonne	230	Italien	374
Havre de Grace, Maryland	136	Ittlingen	19, 74, 142, 196, 230, 329, 352, 400, 433, 448, 449, 450, 462, 466, 469
Hebron, Israel	204	Jamaika, Queens	71, 81, 459
Hechingen	262, 445	Jebenhausen, Göppingen	101
Heidelberg	6, 7, 30, 46, 64, 68, 75, 82, 108, 110, 119, 132, 184, 194, 196, 215, 223, 226, 236, 239, 247, 258, 298, 313, 315, 328, 334, 342, 350, 362, 367, 386, 405, 411, 423, 457, 458, 462, 466, 470	Jersey City, Hudson	23, 29
Heidelberg, Berks	338	Jerusalem, Israel	204, 428
Heidelsheim, Bruchsal	6, 9, 57, 63, 262	Johannesburg, Südafrika	236
Heidingsfeld	79, 81, 174, 183	Kalamazoo, Kalamazoo	28
Heilbronn	174, 295	Kalamazoo, Michigan	28
Heinebach	307, 408	Karlsruhe	71, 91, 119, 153, 259, 275, 340, 347, 353, 364, 382, 430, 435, 445, 447
Heinsheim, Bad Rappenau	163, 285, 333, 354, 472	Kennesaw, Cobb	128
Heldenbergen	200	Ketsch am Rhein	64, 69, 236, 250, 252
Hemsbach, Rhein-Neckar	330, 338	Kfar Saba, Israel	204
Henry, Illinois	218	Kfar-Chassidim, Israel	191
Herborn	324	Kings (Brooklyn), New York	2, 60, 80, 94, 135, 238
Herxheim bei Landau	91	Kirchheimbolanden	382
Hessen	249, 423	Kirchheimbolanden	382
Hessen-Darmstadt	117	Kirf, Trier-Saarburg	198
Hessen-Kassel	118	Kirkwood, Warren	118
Hillesheim, Reinhessen	196	Kirrweiler, Kusel	96
Hirschhorn	135	Kleineicholzheim	234
Hoboken, Hudson	3, 33, 170	Kleineicholzheim, Schefflenz	234, 268, 276
Hochberg, Remseck	206	Kochendorf	295
Hochhausen, Haßmersheim	49, 399, 400, 405	Köln	353, 361, 362, 390
Hockenheim	7, 107, 193, 257, 258, 268, 281	Königheim	418
Hoffenheim, Sinsheim	75, 129, 141, 163, 166, 167, 176, 211, 214, 245, 246, 247, 296, 301, 317, 326, 329, 330, 333, 337, 339, 461	Königsbach, Königsbach-Stein	146, 245, 283, 340, 442
Holland	76, 136, 351, 469	Königshofen	79, 82
Hollywood, Los Angeles	409	Konstanz	53
Homburg/Saar	159	Korb, Württemberg	452
Hördem	96	Krautheim	52, 87
		Krotoschin, Posen	324
		Kulmhof, Polen	114
		Künzelsau	68
		KZ Auschwitz	52, 60, 76, 104, 138, 141, 184, 200, 221, 230, 232, 254, 304, 315, 317, 325, 347, 350, 355,

	372, 384, 391, 392, 435, 440, 469		281, 296, 297, 300, 321, 336, 338, 340, 347, 348, 361, 362, 367, 368, 376, 383, 388, 397, 405, 412, 445, 457, 473
KZ Belzec	30		179, 192
KZ Dachau	469		204
KZ Majdanek oder KZ Sobibor	185		1, 102, 103, 113, 136, 404, 467
KZ Majdansk, Polen	265		55
KZ Mauthausen	232, 469		69, 74, 366
KZ Sobibór	93, 183	Marin, California	210
KZ Theresienstadt	198	Marktbreit, Kitzingen	5, 40, 44, 45, 80, 173, 221, 230, 232, 257, 261, 381, 399, 422, 463
KZ Treblinka	89, 182	Maryland, USA	28
Lake Success, Nassau	310		173, 185
Lakewood, Ocean	391	Massachusetts, USA	372
Lamsheim	110	Massenbach, Schwaigern	409
Lampertheim	236	Massenbachhausen	11, 149, 264, 315, 461
Landau	57, 383	Meckesheim	144, 172, 360, 417, 418, 470
Langenbrücken	15, 20		75
Langenfeld, Westfalen	431	Medical Lake, Spokane County	276
Langensekbold	311	Meerholz	196
Langenselbold	290, 311	Meiderich, Duisburg	432
Las Vegas, Clark	430	Memmingen	9, 139, 142, 164, 243, 287, 321, 341, 419
Laudenbach, Rhein-Neckar	12	Menzingen, Kraichtal	263
Lauenburg, Preußen	32		187
Le Locle, Neuenburg	140	Merchingen	233
Lehrensteinsfeld	378, 420		190, 309
Leimen	214	Merrick, Nassau	31, 96, 190, 296, 309
Leimersheim	158	Merzingen, Mönchsdeggingen	345, 351
Leipzig	104, 259	Miami Beach, Miami-Dade	30
Lesy, Okres Opava	190	Michelbach an der Lücke	243
Leutershausen	49, 132, 140, 244, 321, 328, 473	Michelfeld, Angelbachtal	63, 68, 234, 425
Liege, Belgien	384		35
Liegnitz	105	Michigan, USA	101, 178, 346
Livingston, Essex	53	Middletown, Lake	5, 305
Lodz	267	Middletown, Orange	97
Löhnfeld	159	Milwaukee, Milwaukee	445
London	140, 227, 409	Milwaukee, Wisconsin	26, 209, 253, 398, 403, 427, 429
Long Beach, Los Angeles	37	Mingolsheim	60, 171
Long Island City, Queens	473	Mönchengladbach	68
Los Angeles, California	128, 136, 186, 188, 228, 353, 385, 409	Montevideo, Uruguay	194
Losheim	138	Mosbach	307
Lovingston, Nelson	1	Mount Juliet, Wilson	407
Ludwigshafen a. R.	174, 187, 459	Mühlbach, Eppingen	6, 37, 167, 176, 193, 254, 257, 258, 296, 334, 403, 434, 461, 470
Lülsfeld, Unterfranken	176, 191	Mühringen, Horb a.N.	331, 344
Maartensdijk, Niederlande	351	München	3
Machet, Illinois	132	Münster	49
Mailand	429	Münzesheim, Kraichtal	194
Maine Township, Cook	28		307
Mainz	111, 114, 309, 321, 338, 343	Mutterstadt	407
Majdanek	425	Nagelsberg, Künzelsau	6, 37, 167, 176, 193, 254, 257, 258, 296, 334, 403, 434, 461, 470
Malsch	155, 460	Nailhac, Dordogne	331, 344
Mametz, Frankreich	298	Nassau, New York	3
Manhasset, Nassau	306	Natchez, Adams	3
Mannheim	6, 7, 8, 24, 49, 61, 64, 65, 68, 70, 71, 72, 73, 95, 96, 99, 107, 130, 135, 140, 142, 143, 144, 149, 153, 169, 178, 182, 187, 193, 195, 199, 200, 201, 214, 221, 222, 225, 227, 244, 248, 254, 258,	Neckarbischofsheim	Neckarsteinach
			Neptune Township, Monmouth
			Neuenkirchen
			Neuilly-sur-Seine, Frankreich
			Neustadt an der Weinstraße
			New Haven, Connecticut

New Jersey, USA	29, 117, 120, 121, 153, 184, 196, 319, 408	446, 450, 456, 458, 459, 467, 472
New Rochelle, Westchester	97, 357	Newark, Essex
New York (Manhattan), New York	3, 4, 47, 48, 50, 59, 66, 88, 117, 121, 122, 126, 135, 139, 144, 180, 181, 191, 233, 241, 253, 256, 263, 288, 342, 431, 433, 436, 446	53, 55, 153, 237, 308, 319, 412
New York City	2, 17, 51, 117, 135, 230, 233, 288, 291, 306, 349, 373, 412, 448	Nexon
New York City, Bronx	4, 30, 34, 68, 88, 117, 195, 229, 253, 302, 306, 308, 313, 363, 371, 374, 412, 436, 446	Niedaltdorf
New York City, Kings (Brooklyn)	2, 22, 48, 59, 74, 75, 90, 94, 117, 118, 150, 198, 256, 288, 310, 349, 459, 472	Nieder-Florstadt
New York City, New York	80, 147, 150, 198, 217, 231, 235, 236, 238, 260, 291, 303, 308, 355, 363, 412, 430, 448	Niederhochstadt, Pfalz
New York City, New York (Manhattan)	4, 27, 33, 47, 48, 70, 80, 81, 104, 112, 117, 127, 139, 143, 144, 147, 150, 184, 195, 196, 222, 225, 233, 234, 235, 239, 253, 260, 290, 291, 305, 306, 308, 342, 349, 358, 370, 374, 380, 395, 403, 412, 431, 446, 449	Nieder-Ingelheim am Rhein
New York City, Queens	8, 81, 90, 233, 244, 471	Niederlande
New York, USA	2, 3, 4, 25, 28, 32, 37, 47, 48, 59, 68, 76, 88, 94, 97, 100, 117, 118, 120, 125, 127, 139, 151, 189, 195, 196, 217, 227, 230, 231, 234, 241, 253, 256, 260, 264, 288, 289, 291, 302, 307, 310, 318, 332, 349, 370, 374, 380, 385, 390, 391, 408, 412, 421, 429, 431, 436,	Niederstetten, Gerabronn
		Niederweidbach
		Niederzerf, Zerf
		Nordholland
		Nordstetten, Freudenstadt
		Norfolk, Virginia
		Norma, Salem
		Nürnberg
		Nyons, Frankreich
		Oberdorf am Ipf, Bopfingen
		Oberemmel, Konz
		Obergimperm, Bad Rappenau
		Oberlauringen
		Odenheim
		Odratzheim
		Offenbach a.M.
		Offenburg
		Offstein
		Ohio, USA
		Öhringen
		Olnhausen
		Orange, California
		Orange, Essex
		Östringen
		Oświęcim, Polen
		Ottensoons, Nürnberg
		Otterstadt
		Palästina
		Palm Beach, Florida
		Pantin, Frankreich
		Paramus, Bergen
		Paris, Edgar
		Paris, Frankreich
		Paterson, Passaic
		Pennsylvania, USA
		Peoria County, Illinois
		Peoria, Peoria County
		Pforzheim
		Philadelphia, Pennsylvania
		Philadelphia, Philadelphia
		Phillips, Price
		Pinellas Park, Pinellas
		Pittsgrove Township, Salem
		Pohl-Göns, Hessen
		Polen
		Poltava, Ukraine
		Pompano Beach, Broward
		Port Elizabeth, Südafrika
		Pottstown, Montgomery

Prescaott and Russell, Ontario	316	Sinsheim	6, 13, 14, 15, 18, 19, 22, 36, 37, 40, 63, 65, 66, 75, 107, 112, 142, 144, 146, 167, 169, 171, 173, 174, 178, 195, 205, 208, 210, 213, 216, 223, 276, 284, 287, 295, 296, 328, 329, 330, 332, 333, 341, 342, 398, 400, 405, 441, 452, 459, 463, 465
Prescott, Leeds Greville	316	Sinzig	153
Princeton, Bureau	66, 67	Smithtown, Suffolk	371
Providence, Rhode Island	102	Smyth, Virginia	467
Queens, New York	91, 288, 459	Solingen	114
Recebedou, Toulouse	50	South Orange, Essex	53, 55, 237
Reckendorf	183	Southfield, Oakland	349
Reichenbach, Lautertal	308	Speyer	61, 79, 257, 258, 281, 444
Reilingen	283	Spotsylvania, Virginia	145, 148
Remscheid	76	Sprendlingen, Dreieich	6, 8
Reno, Washoe	353	St. Gallen, Schweiz	97
Rexingen, Horb a.N.	340	St. Ingbert, Saarland	195
Rheinbach	363	St. Louis, Missouri	138
Rheindahlen	395	Staudernheim	60
Rheingönheim	387, 414	Stebbach, Gemmingen	77, 78, 321, 396, 397
Richen, Eppingen	165, 231, 269, 294, 330, 340, 355	Stein am Kocher	85, 234, 286
Richmond Hill, New York City	233	Stein, Königsbach-Stein	146
Richmond, Henrico	148, 224, 256	Steinbach, Pfalz	130
Rimbach, Bergstraße	254	Stettin, Preußen	248
Rimpar	57	Steubenville, Jefferson	87, 92
Riverdale, New York	186	Straßburg	81, 376
Riverside, California	318	Strümpfelbrunn	162, 289, 304
Rivesaltes, Frankreich	191	Stuttgart	57, 71, 74, 144, 152, 310, 375, 410, 442, 445
Rochester, Monroe	180, 188	Suhl	53
Rock Island, Illinois	17, 25, 28, 216, 228	Sydney, Australien	98
Roden, Saarlouis	194	Syracuse, Onondaga	473
Rohrbach, Heidelberg	139, 329	Tairnbach	26, 268, 275, 403, 429
Rohrbach, Sinsheim	140, 207, 268, 272, 321, 383, 419, 452, 454	Talheim, Heilbronn	465
Rondout, Ulster	165	Tauberbischofsheim	71
Rülzheim	158	Tel Aviv, Israel	204
Saargmünd	295	Terre Haute, Vigo	37
Saarlouis	194	Texas, USA	373
Sacramento, Sacramento	350	Theresienstadt	49, 99, 262, 372
Saint Petersburg, Pinellas	127	Tilburg, Niederlande	304, 314, 316, 320
San Diego, California	73	Toronto, Kanada	459
San Francisco, San Franzisco	26, 32, 67, 118	Trimbach, Frankreich	251
San Franzisco, California	32, 102, 453	Ulm	56
San Mateo, San Mateo	67	Ungarn	446
San Rafael, Marin	192	Union City, Hudson	225, 238
Sandhausen	108, 272, 389	Unteraltertheim, Altertheim	52, 53
Sandusky, Ohio	18, 63, 67	Untereisesheim	183
Santa Clara, California	32	Unterfranken	191
Sao Paulo, Brasilien	105, 235	Untergimpfern, Neckarbischofsheim	16
Savannah, Georgia	313	Untergrombach, Bruchsal	16, 20, 199, 216, 350
Scarsdale, Westchester	204	Upland, San Bernardino	426
Schifferstadt	122, 156, 160	Urspringen, Bayern	459
Schluchtern	205, 210, 219, 420		
Schöneberg, Berlin	361		
Schopfloch	250		
Schopfloch, Bayern	376		
Schriesheim	227, 266, 273, 364		
Schwäbisch Hall	294, 312		
Schwelm, Preußen	117		
Schwetzingen	252, 296, 389, 421		
Segnitz	130		
Sennfeld, Adelsheim	19, 87, 222, 328, 400		
Shanghai	296		
Siegelsbach	80, 299		
Sindolsheim	82, 98, 240		

USA	1, 2, 3, 4, 17, 18, 19, 24, 25, 27, 28, 32, 33, 34, 35, 40, 46, 47, 48, 50, 53, 55, 58, 59, 60, 63, 66, 67, 68, 70, 74, 75, 77, 80, 81, 88, 89, 90, 92, 93, 94, 96, 97, 100, 102, 103, 104, 113, 117, 118, 121, 122, 125, 126, 127, 128, 130, 134, 136, 138, 139, 144, 145, 147, 148, 150, 151, 153, 156, 157, 158, 165, 170, 174, 178, 180, 181, 184, 186, 187, 188, 189, 190, 192, 195, 210, 213, 217, 218, 220, 223, 224, 228, 229, 231, 233, 234, 235, 236, 237, 239, 241, 244, 249, 253, 259, 263, 273, 277, 278, 280, 285, 286, 288, 291, 303, 305, 306, 307, 308, 309, 310, 311, 313, 318, 319, 330, 333, 339, 342, 347, 348, 349, 350, 352, 353, 355, 357, 358, 363, 371, 373, 374, 376, 379, 380, 390, 395, 401, 404, 405, 406, 412, 425, 426, 429, 430, 431, 436, 446, 448, 449, 455, 456, 458, 459, 464, 465, 467, 468, 470, 471, 472		115, 205, 207, 208, 217, 275, 276, 284, 328, 329, 334, 381, 449 179, 205 5, 20, 216, 243, 336, 345, 386, 462, 463 263 2 187, 401, 406, 407 267 446 466 80, 111, 165, 178, 205, 246, 272, 346 15, 20, 216, 448 425 92 110 313 99 127 390 387 150 242 389 65, 73, 137, 265, 361, 376 252, 258, 332, 463 229 314, 426 248 35, 458 52, 53 453 190, 309 52, 53 237 107, 108, 109, 113, 174, 197, 221, 254, 322, 333, 365, 366, 367, 368, 410, 411 321, 343 89 147, 467 81, 91, 183 306 18 307, 408 95 330, 336 385
		Waldhausen	
		Walldorf	
		Walldorf, Sachsen	
		Warfleth, Oldenburg	
		Washington, DC	
		Washington, Heights	
		Wayne, Passaic	
		Wech, Masuren	
		Weiler, Sinsheim	
		Weingarten (Baden)	
		Weinheim	
		Weirton, Hancock	
		Weisenau, Mainz	
		Weisenheim am Berg	
		Weißenfels an der Saale	
		Wenkheim	
		Werden/Ruhr	
		Westhoffen, Straßburg	
		Westport, Fairfield	
		Wienik, Galizien	
		Wieblingen, Heidelberg	
		Wiesbaden	
		Wiesloch	
		Wildenstein, Crailsheim	
		Willmars	
		Wilmersdorf, Berlin	
		Wilson, Tennessee	
		Windsbach	
		Winnweiler	
		Wisconsin, USA	
		Wittelshofen	
		Wolfersheim	
		Wollenberg, Bad Rappenau	
		Worms	
		Wuppertal	
		Württemberg	
		Würzburg	
		Yonkers, Westchester	
		Zaberfeld?	
		Ziegenhain	
		Zürich, Schweiz	
		Zuzenhausen	
		Zwingenberg	
Verdun	51		
Vineland, Cumberland	260, 455, 458		
Virginia, USA	145, 148, 151, 224, 406, 467		
Wachbach	240		
Waco, McLennan	373		
Waibstadt	5, 14, 50, 51, 62, 63, 64, 77, 86,		

Berufeverzeichnis

Bäcker	153	Kaufmännin	177, 375
Bäckermeister	110, 113, 405	kaufmännische Angestellte	457
Buchbinder	321	Kaufmännischer Angestellter	184
Buchhändler	86	Kleidermacherin	49
Büglerin	211	Kleinhändler	62
Dachdecker	438	Kleinviehhändler	175, 223
dental mechanic	234	Kolonialwarengeschäft	303
Dentist	234, 384	Kolonialwarenhandlung	74
Dienstmagd	207, 290, 473	Konditor	153
Eisen- und Kohlenhandlung	304	Konditormeister	259
Eisenhandlung	289	Krämer	63, 85, 251, 281, 441, 444
Ellenwarenhändler	308	Kramladen	89, 299
Fabrikant	142	Kurzwarenhändler	9
Fabrikarbeiter	309	Lagerhaus	121
Factory worker	104, 134	Lagerhausbesitzer	469
Flaschner	89	Lageristin	422
Früchtenhändler	112, 116, 119, 121, 332	Landwehrmann	298
Fuhrmann	227	Lederhändler	419
Fuhrwerksbesitzer	227	Lederwarenhersteller	326, 328, 329, 330
Gastwirt	99, 234, 335, 338	Ledige Stiftungsrentnerin	261
Gemeinderat	74	Lehrer	131, 289, 343, 385
Getreide- und Mehlhändler	14, 119	Lumpensammler	85, 154, 156
Getreidehändler	116, 121, 269	Makler	12, 30, 107, 216, 266, 274, 347
Glasermeister	37, 170	Manufaktur	69, 299
Großherzoglicher Soldat	330	Manufakturwaren	300
Handelsfrau	30, 222	Manufakturwarengeschäft	254
Handelsjude	427	Maschinenwärter	372
Händler	123, 182, 458	Mehlhändler	116, 441
Hausangestellte	196	Merchant	3, 126
Haushälterin	107	Metzger	20, 29, 40, 51, 79, 135, 141, 163, 174, 216, 243, 265, 269, 271, 308, 315, 317, 319, 363, 398, 414
Hausierer	266	Metzgerei	292, 293, 305
Holz- und Stoffhändler	299	Metzgergehilfe	277
Honig- und Wollhändler	323	Metzgermeister	5, 23, 46, 50, 66, 146, 166, 197, 252, 277, 280, 282, 289, 292, 293, 294, 303, 305, 329, 359, 360, 395, 429, 442, 452
Hutmacher	438	Modistin	227, 321
Israelitischer Lehrer	83, 133, 214, 321, 364, 376	Musketier	466
Israelitischer Religionslehrer	52, 53, 364, 422	Näherin	293
Israelitischer Vogt	111	Optikus	152
Kälberhändler	173	Pelzmacherin	95
Kantor	317, 385	Pferdehändler	26, 335, 340, 345, 351, 434, 466, 469
Kapellmeister	362	Privatier	374
Kaufmann	5, 7, 8, 28, 29, 36, 47, 56, 57, 63, 64, 65, 68, 69, 70, 71, 72, 74, 75, 76, 85, 89, 91, 93, 99, 101, 130, 138, 142, 143, 148, 182, 184, 187, 191, 196, 199, 204, 215, 218, 224, 234, 239, 240, 244, 254, 258, 292, 297, 298, 299, 300, 304, 312, 313, 315, 335, 348, 359, 361, 368, 383, 394, 412, 426, 430, 434, 435, 442, 444, 445, 459, 462, 466, 473	Putzmacherin	343
Kaufmann Agrarprodukte	355	Rabbiner	144, 276
		Rag Peddler	157
		Rechtsanwalt	73, 368
		Religionslehrer	470
		Sattler	276

Schacherjude (von jiddisch sacher=handeln)	40, 86, 164, 451		154, 163, 173, 174, 177, 180, 183, 184, 195, 205, 207, 208, 209, 211, 213, 215, 220, 225, 231, 235, 239, 264, 271, 274, 298, 303, 308, 326, 328, 329, 330, 332, 333, 346, 374, 398, 410, 411, 415, 442, 444, 455, 456, 462, 463
Schäferpächter	82		174
Schafhalter	82		159
Schafmakler	79		83, 131, 364, 376
Schirmmacher	377		129, 442
Schlossermeister	89		62, 69
Schmuser	30, 164, 347		85
Schneider	325		5, 312
Schneiderin	457		313
Schneidermeister	27, 88		101, 335, 444
Schriftsetzer	324		142, 330
Schriftsetzer, Korrektor	324		177
Schuhhändlerin	195		178
Schuhmacher	266		
Schuhwarenhändler	439	Viehhandlung	
Schutzjude	396, 427	Volkschullehrer	
Seifensieder	326, 339	Vorsänger	
Seilermeister	176	Vorsteher der iraelitischen Gemeinde	
Synagogenrat	5, 63, 64, 74, 121, 469	Vorsteher des Synagogenrats	
		Warenhändler	
Textilkaufmann	411	Weinhändler	
Verkäuferin	430	Weinkommisionär	
Viehhändler	9, 10, 14, 15, 16, 18, 24, 38, 40, 52, 53, 88, 95, 107, 108, 109, 135,	Wirt	
		Wirt zum Gasthaus Rose	
		Wirt zum Hirsch	
		Zigarrenfabrikarbeiter	

Quellenverzeichnis

- 1: Ev. Pfarrarchiv Neidenstein 1822
- 2: Israelitische Gemeinde Geburtsregister
- 3: Israelitische Gemeinde Trauregister
- 4: Israelitische Gemeinde Sterberegister
- 5: Jüdischer Friedhof Waibstadt

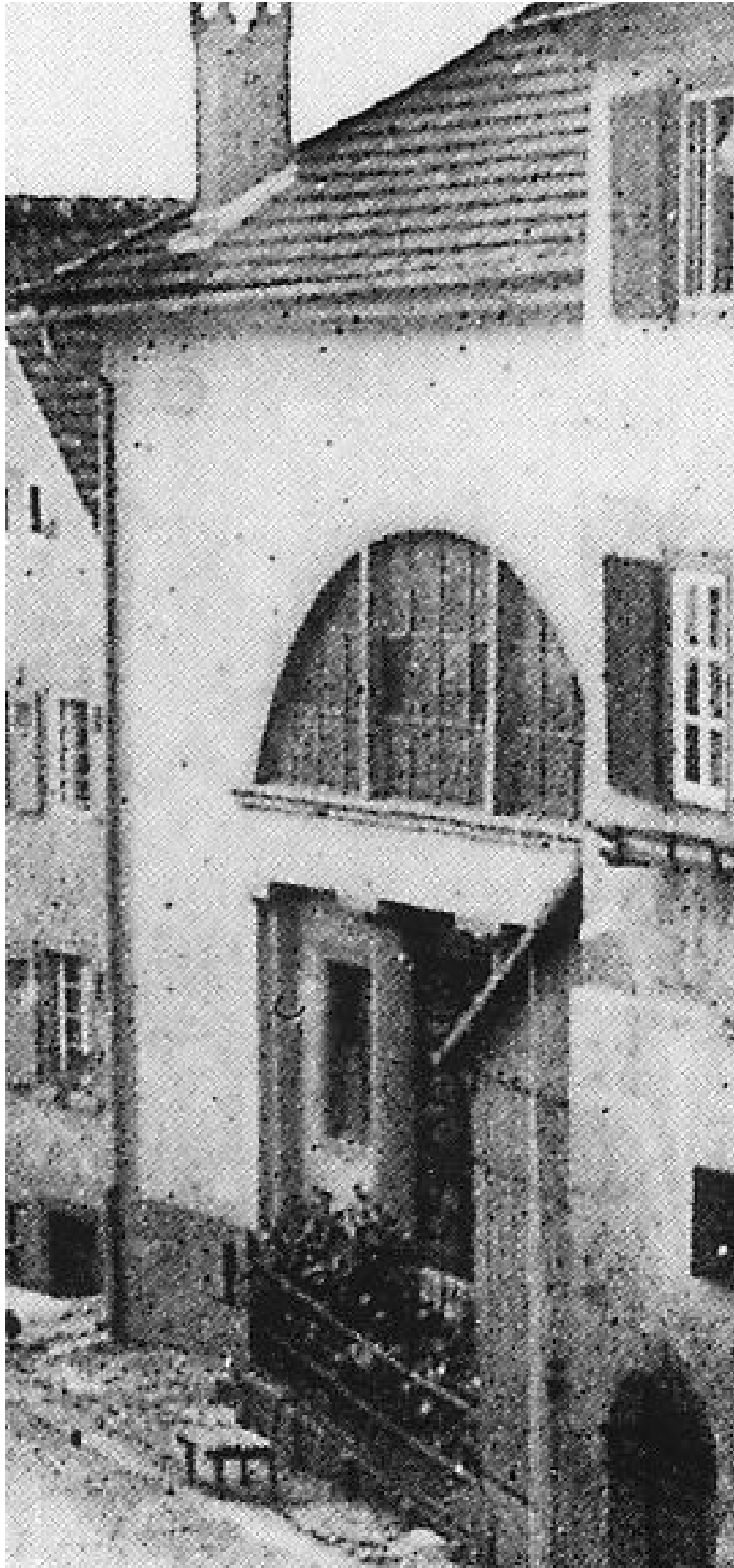

erfasst nach den Standesbüchern usw. von Pfarrer Ralf Krust

Fehler bitte melden (nach Möglichkeit mit Quellenangabe)

08.01.2024 (© ralf@krust.de)

<Adler>

<1>

Adler, Lewis M (Louis) (isr) * 22. Mai 1845 in Maryland, USA + 29. März 1902 in Lovingston, Nelson, Virginia, USA
Vater: Adler, Manus (Manes, Mendez) * errechnet 1816 in Bayern + 23. April 1876 - Mutter: Westheimer, Clara (Dabor) *
15. August 1824 in Bayern + 18. Dezember 1866
Notiz: keine Kinder bekannt Beruf: general merchant Lovingston, Nelson, Virginia, USA
oo 1880

Hirsch, Jette (Henrietta)^[2] (isr) * 5. Februar 1849 in Neidenstein + 12. Januar 1939 in Fredericksburg,
Spotsylvania, Virginia, USA
Vater: Hirsch, Kaufmann * 25. Dezember 1811 - Mutter: Mayer, Hanna (* MAIER, Johanna) * 31. Oktober 1817 <145>
Auswanderung: 1853 USA

<Ahrens>

<2>

Ahrens, Aaron Adam (isr) * errechnet 1827 in Warfleth, Oldenburg + 22. April 1898 in New York City, Kings
(Brooklyn), New York, USA
Vater: Ahrens, David * errechnet 1797 Wohnort: Warfleth, Oldenburg Auswanderung: 20. September 1853 USA - Mutter: ,
Friderica * errechnet 1805 Auswanderung: 20. September 1853 USA
Beruf: Butcher New York City Auswanderung: 20. September 1853 USA
oo etwa 1857

Kaufmann, Barbara^[2] (isr) * 31. März 1829 in Neidenstein + 17. Juni 1892 in New York City, Kings (Brooklyn),
New York, USA
Vater: Kaufmann, Wolf Liebmann (# Wolf Benjamin) * 17. Juli 1784 - Mutter: Meinhold, Sophia Sprinz (LÖW, GUMBEL) *
errechnet 1792 <210>
Kind(er):

1. Ahrens, David (isr) * Februar 1858 in New York City + nach April 1930 in New York, USA Notiz: ledig
2. Ahrens, William (Willie) (isr) * Dezember 1862 in New York City + 21. Oktober 1937 Notiz: oo 15 Okt 1882 Philadelphia Katherine TITUS
1865-1929
3. Ahrens, Moses D (isr) * 22. April 1868 in New York City + 27. September 1927 in Kings (Brooklyn), New York, USA Notiz: oo um 1900
Grace Charlotte BRADLEY 1878 - 1966

<3>

Ahrens, Henry (isr) * 1840 in Bremen, Deutschland + 17. Juli 1887 in Neptune Township, Monmouth, New Jersey,
USA
Beruf: Merchant
oo etwa 1865

Jakob, Jette (Henrretta)^[2] (isr) * 14. Januar 1843 in Neidenstein + etwa 1906 in USA
Vater: Jakob, Binges (* oo WOLF, JACOBS, Benedikt) * 15. März 1813 - Mutter: Kaufmann, Vögele Fanni * 27. April 1810
<170>
Auswanderung: etwa 1850 USA
Kind(er):

1. Ahrens, Franciscus (Francis) (isr) * errechnet 1866 in New York, USA
2. Ahrens, David (Dave) (isr) * errechnet 1868 in New York, USA Notiz: oo 03.01.1892 Manhattan Emma WARBURG 1870
3. Ahrens, Bertha (isr) * November 1869 in New York, USA Notiz: oo Henry ROSENHAIN
4. Ahrens, Hannah (isr) * März 1874 in New York, USA Notiz: oo 13.11.1892 Moses MAYER 1859
5. Ahrens, Mortimer (Mortimore) (isr) * errechnet 1875 in New York, USA
6. Ahrens, Eugenia Lillie (isr) * 23. April 1877 in New York (Manhattan), New York, USA
7. Ahrens, Jerome (isr) * errechnet 1879 in New York, USA
8. Ahrens, Alfred (isr) * 20. Januar 1880 in Hoboken, Hudson, New Jersey, USA

<Aschenbrandt>

<4>

Aschenbrandt, Moritz (Morris) (isr) * August 1860 in Deutschland + 4. Juni 1936 in New York City, Bronx, New
York, USA
Vater: Aschenbrandt, Joseph - Mutter: , Hannah
Beruf: Switchman New York (Manhattan), New York, USA Auswanderung: 1884 USA
oo 3. Januar 1886 New York City, New York (Manhattan), New York, USA

Sinsheimer, Sophie^[2] (isr) * 9. Januar 1859 in Neidenstein + 10. Februar 1922 in New York City, Bronx, New
York, USA
Vater: Sinsheimer, Moses haLevi * 1. Mai 1821 - Mutter: Türkheimer, Mindel Mina (Dürkheimer) * 22. März 1831 <403>
Auswanderung: 28. Februar 1883 USA
Kind(er):

1. Aschenbrandt, Hattie (isr) * 19. September 1886 in New York (Manhattan), New York, USA
2. Aschenbrandt, Josie (isr) * 1. Februar 1889 in New York, USA
3. Aschenbrandt, Joseph (isr) * 17. August 1890 in New York (Manhattan), New York, USA + Juli 1976 in New York, USA Notiz: oo Birdie

<Bachert>

<5>

Bachert, Götz Emanuel^{[4] [5]} (isr) * 14. Januar 1803 in Meckesheim + 24. November 1857 in Neidenstein

Vater: Bachert, Emanuel Moses * errechnet 1759 in Mühringen, Horb a.N. + 20. Juli 1833 in Meckesheim Beruf:

Israelitischer Bürger Meckesheim, Metzgermeister - Mutter: Neuberger, Keila Chaja (+ Gelle Haje, # bat Liebmann Götz)

* 15. Juni 1763 in Meckesheim + 14. Dezember 1828 in Meckesheim

weitere Familie/n: <6> Beruf: Schutzbürger, Handelsmann, Kaufmann, Weinhändler, Synagogenrat Notiz: nach 1819 Götz Ba[chert]

oo 1. Februar 1825 Neidenstein^[3]

Herz, Klara (Klärle)^{[4] [5]} (isr) * errechnet 1785 in Walldorf + 31. Januar 1835 in Neidenstein

Vater: Herz, Löb (Löw) * etwa 1740 in Walldorf + 6. März 1805 in Walldorf - Mutter: Wolf, Elisabeth Lobet Hinle Johanna

(bat Wolf) * 11. Juni 1747 + 29. Dezember 1829 in Walldorf

weitere Familie/n: <462> Notiz: 1815 Klara 1784

Kind(er):

1. Bachert, Susanna (Süßel, +Sophia)^{[2] [4] [5]} (isr) * 26. August 1826 in Neidenstein 1oo Runkel, Leopold Löb Feist (# RUNKEL Löb) <381>

<6>

Bachert, Götz Emanuel weitere Familie/n: <5>

oo 10. Juni 1835 Sinsheim^[3]

Würzweiler, Fanni (Vögle)^{[2] [5]} (isr) * 13. November 1813 in Neidenstein + 4. März 1883 in Mannheim

Vater: Würzweiler, Wolf Benjamin Moses (# Benjamin ben Moses) * 1782 - Mutter: Löw, Sara (Herz, # Sara bat Hinche) * errechnet 1785 <463>

Notiz: 1815 Vogel 1813

Kind(er):

1. Bachert, Emanuel^{[2] [4]} (isr) * 5. Juni 1836 in Neidenstein + 18. Juni 1836 in Neidenstein
2. Bachert, Karoline^[2] (isr) * 15. Mai 1837 in Neidenstein 1oo Kahn Hut, Süßer <199>
3. Bachert, Johanna^[2] (isr) * 27. April 1839 in Neidenstein 1oo Maier, Gumbel <262>
4. Bachert, Gustel^[2] (isr) * 9. März 1841 in Neidenstein 1oo Jeselsohn, Isaak <193>
5. Bachert, Moses Hirsch^[2] (isr) * 31. März 1843 in Neidenstein 1oo Lussheimer, Johanna Hannchen <7>
6. Bachert, Liebmann (# Liebman Elieser ben Götz Eljakum)^{[2] [4] [5]} (isr) * 30. Mai 1845 in Neidenstein + 5. April 1856 in Neidenstein
7. Bachert, Wolf^[2] (isr) * 2. März 1847 in Neidenstein 1oo Maas, Franziska <8>
8. Bachert, Rika^{[2] [4]} (isr) * 31. Mai 1849 in Neidenstein + 25. Mai 1850 in Neidenstein
9. Bachert, Händel Henriette (Lene, Helena)^[2] (isr) * 24. November 1852 in Neidenstein 1oo Rosenstern, Levi (Rosenstein) <375>

<7>

Bachert, Moses Hirsch^[2] (isr) * 31. März 1843 in Neidenstein + 15. November 1912 in Mannheim

Vater: Bachert, Götz Emanuel * 14. Januar 1803 - Mutter: Würzweiler, Fanni (Vögle) * 13. November 1813 <6>

Beruf: Kaufmann Notiz: keine Kinder bekannt

oo 22. Oktober 1873 Heidelberg

Lussheimer, Johanna Hannchen (isr) * 29. Dezember 1852 in Hockenheim + 8. Februar 1940 in Mannheim

Vater: Lussheimer, Marx * 10. Dezember 1823 - Mutter: Würzweiler, Wilhelmina (Mina) * 12. Juni 1829 <258>

<8>

Bachert, Wolf^[2] (isr) * 2. März 1847 in Neidenstein + 20. November 1920 in Mannheim

Vater: Bachert, Götz Emanuel * 14. Januar 1803 - Mutter: Würzweiler, Fanni (Vögle) * 13. November 1813 <6>

Beruf: Bürger, Handelsmann, Kaufmann

oo 12. August 1877 Sprendlingen, Dreieich

Maas, Franziska (isr) * 23. Dezember 1852 in Sprendlingen, Dreieich + 28. Mai 1940 in Mannheim

Vater: Maas, Aron Beruf: Gutsbesitzer Sprendlingen, Dreieich - Mutter: Kahn, Amalie

Kind(er):

1. Bachert, Clara (isr) * 25. April 1878 in Mannheim + 21. Mai 1927 in Gernsheim Notiz: oo 23.05.1901 MA Josef NETER
2. Bachert, Gustav (isr) * 29. März 1880 in Mannheim + März 1968 in New York City, Queens, New York, USA Notiz: oo 13.04.1913 HD Frieda REISS

<Bamberger>

<9>

Bamberger, Isak Liebmann (# Eisek ben Liebmann)^{[4] [5]} (isr) * errechnet 1740 + 26. Februar 1828 in Neidenstein

Vater: , Liebmann

Beruf: Schutzbürger, Handelsmann, Viehhändler Notiz: 1809 Isak Liebmann 68J 1815 Isak LiebmannI.

Bamberger1741Cattle trader 1819 Isack Bamberger

oo etwa 1765

Herz, Reitzlein (# Reizle bat Hanna)^{[4] [5]} (isr) * errechnet 1746 + 14. Dezember 1822 in Neidenstein

Vater: , Herz - Mutter: , Hanna

Notiz: 1815 Reizel 1745

Kind(er):

1. Bamberger, Liebmann Bär Isaak (# Liebmann Bär Elieser Jissachar ben.Isaak)^{[4] [5]} (isr) * errechnet 1765 in Neidenstein 1oo Mayer, Rachel <12> 2oo Kahn, Bele (# Barbara Bejle) <13>
2. Bamberger, Bella (# Bejle)^[5] (isr) * errechnet 3. Mai 1769 in Neidenstein + 21. August 1825 in Michelfeld, Angelbachtal 1oo errechnet 1792 - Rosenberger, Abraham David * errechnet 11. Juni 1761 in Michelfeld, Angelbachtal + 5. März 1827 in Michelfeld, Angelbachtal Beruf: Handelsmann, Kurzwarenhändler
3. Bamberger, Herz Isaak (# Herz Naftali ben Isaak)^{[4] [5]} (isr) * errechnet 1773 in Neidenstein 1oo Würzweiler, Vogel Fanny (Fegel, Vögle) <14>
4. Bamberger, Johanna (Zara, Hanna) (isr) * errechnet 1774 in Neidenstein + 3. Oktober 1846 in Heildelshheim, Bruchsal 1oo etwa 1800 - Odenheimer, Hirsch * errechnet 1771 in Heildelshheim, Bruchsal + 7. Dezember 1862 in Heildelshheim, Bruchsal Beruf: Viehhändler
5. Bamberger, Maier Isaak (# Meir ben Isaak)^{[4] [5]} (isr) * errechnet 1779 in Neidenstein 1oo Klein, Vogel Fanny <15>
6. Bamberger, Seligmann Isaak (# Pinchas Seligmann ben Isaak)^{[4] [5]} (isr) * errechnet 1788 in Neidenstein 1oo Levi, Gutel <16> 2oo Kraft, Johanna (# Hanna bat Josef) <17>

<10>

Bamberger, Victor Liebmann (# Awigdor Liebmann ben Elieser Liebmann)^{[4] [5]} (isr) * errechnet 1744 + 15. August 1816 in Neidenstein

Vater: , Liebmann

weitere Familie/n: <11> Beruf: Schutzbürger, Handelsmann, Viehhändler Notiz: 1796 Victor Liebmann 1809 Viktor Liebmann 64J 1815 Viktor Liebman V. Bamberger 1735 Cattle trader Wohnort: Haus 13 1796 Neidenstein oo etwa 1775

, Hefe^[5] (isr) + August 1808

<11>

Bamberger, Victor Liebmann (# Awigdor Liebmann ben Elieser Liebmann) weitere Familie/n: <10> oo etwa 1808

Levi, Brendel Barbara (# Bräunle Brendel bat Isaak haLevi, HERZ)^{[4] [5]} (isr) * errechnet 1781 in Eschenau, Obersulm + 22. September 1844 in Neidenstein

Vater: Levi, Isaac haLevi Beruf: Schutzbürger Eschenau, Obersulm - Mutter: , Babette

weitere Familie/n: <419> Notiz: 1815 Brendel 1781

Kind(er):

1. Bamberger, Anonyma (Tochter)^[4] (isr) + 1810 in Neidenstein
2. Bamberger, Liebmann (# Liebmann Elieser ben Awigdor)^{[2] [4] [5]} (isr) * 27. Juni 1809 in Neidenstein + 30. November 1862 in Neidenstein Notiz: 1815 Liebmann 1810
3. Bamberger, Isaac^{[2] [4]} (isr) * 3. Oktober 1811 in Neidenstein + 21. Oktober 1811 in Neidenstein
4. Bamberger, Bräunle^[2] (isr) * 25. August 1812 in Neidenstein 1oo Mannheimer, Jacob <264>
5. Bamberger, Abraham Victor (# Abraham ben Awigdor)^{[2] [4] [5]} (isr) * 12. Februar 1815 in Neidenstein 1oo Rothschild, Sarah Zerla <23>

<12>

Bamberger, Liebmann Bär Isaak (# Liebmann Bär Elieser Jissachar ben.Isaak)^{[4] [5]} (isr) * errechnet 1765 in Neidenstein + 3. September 1863 in Neidenstein

Vater: Bamberger, Isaak Liebmann (# Eisek ben Liebmann) * errechnet 1740 - Mutter: Herz, Reitzlein (# Reizle bat Hanna) * errechnet 1746 <9>

weitere Familie/n: <13> Beruf: Schutzbürger, Handelsmann, Makler Notiz: 1809 Liebmann Bär 38J 1815 Liebmann Baer L. Bamberger 1770 Broker 1819 Liebmann Bamberger oo etwa 1798

Mayer, Rachel^[5] (isr) + Dezember 1804

Vater: Mayer, Abraham

Kind(er):

1. Bamberger, Friederike (isr) * etwa 1799 in Neidenstein + 3. Juli 1868 in Laudenbach, Rhein-Neckar 1oo 25. Januar 1820 Laudenbach, Rhein-Neckar - Kaufmann, Isaak * etwa 1780 in Laudenbach, Rhein-Neckar + 30. Juni 1858 in Laudenbach, Rhein-Neckar Beruf: Handelsmann
2. Bamberger, Merle (isr) * 12. Dezember 1804 in Neidenstein + 6. Dezember 1830 in Freudental, Ludwigsburg Notiz: 1815 Merle 1803 1oo 25. Juni 1828 Freudental, Ludwigsburg - Ullmann, Isaak Löb * 15. August 1795 + 18. Oktober 1872 in Freudental, Ludwigsburg

<13>

Bamberger, Liebmann Bär Isaak (# Liebmann Bär Elieser Jissachar ben.Isaak) weitere Familie/n: <12> oo etwa 1805

Kahn, Bele (# Barbara Bejle)^{[4] [5]} (isr) * errechnet 1776 + 17. Mai 1836 in Neidenstein

Notiz: 1815 Bela 1775

Kind(er):

1. Bamberger, Fanny Feil^[2] (isr) * 10. Dezember 1811 in Neidenstein o/o <21> 1oo Schweizer, Isaak Bär <388>
2. Bamberger, Sara Sorle^{[4] [5]} (isr) * 1812 in Neidenstein 1oo Bamberger, Jesaias Maier <22>

<14>

Bamberger, Herz Isaak (# Herz Naftali ben Isaak)^{[4] [5]} (isr) * errechnet 1773 in Neidenstein + 9. Juli 1854 in Neidenstein

Vater: Bamberger, Isaak Liebmann (# Eisek ben Liebmann) * errechnet 1740 - Mutter: Herz, Reitzlein (# Reizle bat Hanna) * errechnet 1746 <9>

Beruf: Schutzbürger, Handelsmann, Viehhändler Notiz: 1809 Herz Isak 36J 1815 Herz Isaac H. Bamberger 1770 Cattle trader 1819 Herz Bamberger
oo etwa 1800 Neidenstein

Würzweiler, Vogel Fanny (Fegel, Vögle)^{[4] [5]} (isr) * errechnet 1781 in Neidenstein + 6. Februar 1830 in Neidenstein

Vater: Würzweiler, Moses Joseph * etwa 1751 - Mutter: Wolf, Sara (# Sorle bat Wolf) * etwa 1755 <461>

Notiz: 1815 Vogel 1775

Kind(er):

1. Bamberger, Moses Löw^{[4] [5]} (isr) * 1801 in Neidenstein 1oo Wertheimer, Barbara Bayerle (# Babette Bejerle bat Isaak) <18> 2oo Heidelberger, Nanette (# Jeanette) <19>
2. Bamberger, Mina (Merle) (isr) * 1804 in Neidenstein + 26. April 1831 in Otterstadt Notiz: 1815 Merle 1804 1oo 20. April 1825 Otterstadt - Lehmann, Daniel * errechnet 1793 in Otterstadt + 28. Dezember 1859 in Otterstadt Beruf: Getreide- und Mehlhändler
3. Bamberger, Hendle (isr) * 1807 in Neidenstein Notiz: 1815 Hendle 1807
4. Bamberger, Hanna (isr) * 1809 in Neidenstein Notiz: 1815 Hanna 1809
5. Bamberger, Sarah^{[2] [4] [5]} (isr) * 13. Februar 1812 in Neidenstein 1oo Eisenmann, Menka Bendedikt haLevi (# EISEMANN haLevi Menka Marx Menachem ben Benedikt, oo Mendel) <77>
6. Bamberger, Liebmann (# Liebmann Elieser ben Naftali Herz)^{[2] [4] [5]} (isr) * 13. März 1816 in Neidenstein 1oo Oppenheimer, Hendle Hanchen (oo Henriette) <24>
7. Bamberger, Mergem (ooMina)^[2] (isr) * 14. Juli 1820 in Neidenstein 1oo Hirsch, Hirsch Löb <146>

<15>

Bamberger, Maier Isaak (# Meir ben Isaak)^{[4] [5]} (isr) * errechnet 1779 in Neidenstein + 29. Juni 1851 in Neidenstein

Vater: Bamberger, Isaak Liebmann (# Eisek ben Liebmann) * errechnet 1740 - Mutter: Herz, Reitzlein (# Reizle bat Hanna) * errechnet 1746 <9>

Beruf: Schutzbürger, Handelsmann, Viehhändler Notiz: 1809 Maier Isak 31J 1815 Mayer Isaak M. Bamberger 1779 Cattle trader 1819 Maier Bamberger
oo etwa 1808

Klein, Vogel Fanny^{[4] [5]} (isr) * errechnet 1788 in Weingarten (Baden) + 12. März 1853 in Neidenstein

Vater: Klein, Maier Esaias * errechnet 1760 in Weingarten (Baden) + 28. Dezember 1838 in Weingarten (Baden) - Mutter: Benjamin, Marianne Löw * errechnet 1765 in Weingarten (Baden) + 27. März 1841 in Bruchsal

Notiz: 1815 Vogel 1789

Kind(er):

1. Bamberger, Liebmann Maier (Lippmann)^{[1] [2] [4] [5]} (isr) * 12. November 1809 in Neidenstein 1oo Bär, Adelheid Edel <20>
2. Bamberger, Jesaias Maier^{[2] [4] [5]} (isr) * 17. Mai 1812 in Neidenstein 1oo Bamberger, Sara Sorle <22>
3. Bamberger, Herz Maier^{[2] [4]} (isr) * 25. Mai 1818 in Neidenstein + 15. September 1845 in Neidenstein

<16>

Bamberger, Seligmann Isaak (# Pinchas Seligmann ben Isaak)^{[4] [5]} (isr) * errechnet 1788 in Neidenstein + 18. Februar 1874 in Neidenstein

Vater: Bamberger, Isaak Liebmann (# Eisek ben Liebmann) * errechnet 1740 - Mutter: Herz, Reitzlein (# Reizle bat Hanna) * errechnet 1746 <9>

weitere Familie/n: <17> Beruf: Schutzbürger, Handelsmann, Viehhändler Notiz: 1815 Seligmann 1786 1819 Seeligmann Bamberger
oo etwa 1821

Levi, Gute^{[4] [5]} (isr) * errechnet 1801 in Untergimpfern, Neckarbischofsheim + 29. März 1827 in Neidenstein

Vater: Levi, Baruch * errechnet 1752 in Untergrombach, Bruchsal + 11. März 1829 in Neidenstein Beruf: Vorsänger Obergimpfern, Bad Rappenau Notiz: nach 1819 Antzet? Baruch Levi - Mutter: Kraft, Jachet (# Chaja Jachet) * errechnet 1764 in Billigheim + 4. März 1834 in Neidenstein

<17>

Bamberger, Seligmann Isaak (# Pinchas Seligmann ben Isaak) weitere Familie/n: <16>

oo Januar 1828

Kraft, Johanna (# Hanna bat Josef)^{[4] [5]} (isr) * errechnet 1805 + 29. Januar 1870 in Neidenstein

Vater: Kraft, Joseph - Mutter: , Fanny

Kind(er):

1. Bamberger, Regina^{[2] [4]} (isr) * 29. Dezember 1828 in Neidenstein + 12. April 1843 in Neidenstein
2. Bamberger, Reichel (Regina, Rosina)^[2] (isr) * 2. März 1831 in Neidenstein Wohnort: 1855 New York City Auswanderung: 31. Mai 1855 USA
3. Bamberger, Mariane^[2] (isr) * 11. Juli 1832 in Neidenstein

4. Bamberger, Isaac^[2] (isr) * 14. Oktober 1834 in Neidenstein 1oo Kaufmann, Blume (Bertha, Betty) <25>
5. Bamberger, Jonas^[2] ^[4] ^[5] (isr) * 19. Februar 1837 in Neidenstein 1oo Pforzheimer, Clara <27>
6. Bamberger, Lippmann^[2] ^[4] (isr) * 23. Juli 1843 in Neidenstein + 23. August 1843 in Neidenstein

<18>

Bamberger, Moses Löw^[4] ^[5] (isr) * 1801 in Neidenstein + 16. Dezember 1879 in Neidenstein
Vater: Bamberger, Herz Isaak (# Herz Naftali ben Isaak) * errechnet 1773 - Mutter: Würzweiler, Vogel Fanny (Fegel, Vögle) *
 errechnet 1781 <14>

weitere Familie/n: <19> Beruf: Schutzbürger, Handelsmann, Viehhändler Notiz: 1815 Moises 1801 nach 1819 Moses Löw
Bamberger Wohnort: Straße Haus 118 1876 Neidenstein
 oo etwa 1827

Wertheimer, Barbara Bayerle (# Babette Bejerle bat Isaak)^[4] ^[5] (isr) * etwa 1807 in Bauerbach, Bretten + 6.
 August 1844 in Neidenstein (bei der Entbindung)

Vater: Wertheimer, Isaac Salomon * etwa 1760 in Zaberfeld? + 19. Oktober 1839 in Bauerbach, Bretten - Mutter:
 Lichtenberger, Ettel * 1775 in Bauerbach, Bretten + 25. August 1833 in Bauerbach, Bretten (Nervenfieber)

Kind(er):

1. Bamberger, Regina (Reizle)^[2] ^[4] ^[5] (isr) * 6. April 1828 in Neidenstein + 5. Mai 1844 in Neidenstein
2. Bamberger, Vogel (Fanny, Fanni)^[2] (isr) * 5. Februar 1830 in Neidenstein 1oo Dührenheimer, Moses (DERNHAM) <66>
3. Bamberger, Sarah (bei Auswanderung: Sophie)^[2] (isr) * 8. Dezember 1831 in Neidenstein 1oo Dührenheimer, Falk (# Frederick
 DERNHAM, Fritz, Fred) <67>
4. Bamberger, Edel^[2] ^[4] (isr) * 11. Februar 1834 in Neidenstein + 3. September 1835 in Neidenstein
5. Bamberger, Isaac^[2] ^[4] ^[5] (isr) * 3. Januar 1836 in Neidenstein 1oo Türkheimer, Malchen (DÜRKHEIMER) <26>
6. Bamberger, Fromet^[2] (isr) * 3. Januar 1838 in Neidenstein Auswanderung: 21. Juli 1862 USA
7. Bamberger, Mina^[2] (isr) * 26. November 1839 in Neidenstein 1oo Malsh, Meyer <263>
8. Bamberger, Helena^[2] ^[4] (isr) * 1. Januar 1842 in Neidenstein + 22. September 1847 in Neidenstein

<19>

Bamberger, Moses Löw weitere Familie/n: <18>

oo 10. September 1845 Sinsheim^[3]

Heidelberger, Nanette (# Jeanette)^[4] ^[5] (isr) * errechnet 1809 in Sennfeld, Adelsheim + 2. März 1876 in
 Neidenstein

Vater: Heidelberger, Wolf Joseph * 2. April 1776 in Sennfeld, Adelsheim + 24. Dezember 1857 in Sennfeld, Adelsheim -
Mutter: Weil, Meile * 20. März 1783 in Ittlingen + 18. November 1848 in Sennfeld, Adelsheim

weitere Familie/n: <400> Notiz: 1oo 20 J, + 70 J, Wohnort: 1876 Neidenstein

Kind(er):

1. Bamberger, Josef^[2] (isr) * 18. Oktober 1846 in Neidenstein Auswanderung: 18. Juli 1864 USA

<20>

Bamberger, Liebmann Maier (Lippmann)^[1] ^[2] ^[4] ^[5] (isr) * 12. November 1809 in Neidenstein + 2. März 1839 in
 Neidenstein

Vater: Bamberger, Maier Isaak (# Meir ben Isaak) * errechnet 1779 - Mutter: Klein, Vogel Fanny * errechnet 1788 <15>

Beruf: Schutzbürger, Handelsmann Notiz: 1815 Liebmann 1809

oo 20. Januar 1836 Langenbrücken^[3]

Bär, Adelheid Edel^[4] ^[5] (isr) * etwa 1812 in Weingarten (Baden) + 25. Dezember 1885 in Neidenstein

Vater: Bär, Lippmann Aron * errechnet Mai 1770 in Untergrombach, Bruchsal + 8. Juni 1836 in Weingarten (Baden) Beruf:
 Handelsmann, Metzger - Mutter: Simon, Blum Löb * etwa 1775 in Walldorf + 21. Juli 1845 in Weingarten (Baden)

weitere Familie/n: <216>

Kind(er):

1. Bamberger, Anonyma (Mädchen) (isr) * 6. Februar 1835 in Weingarten (Baden) + 13. Februar 1835 in Weingarten (Baden)
2. Bamberger, Regina (Rahina, Rachael)^[2] (isr) * 27. April 1836 in Neidenstein 1oo Lehmann, Jacob <249>
3. Bamberger, Aaron^[2] (isr) * 8. Oktober 1837 in Neidenstein 1oo Palmer, Eliza Francis <28>

<21>

Bamberger, Fanny Feil^[2] (isr) * 10. Dezember 1811 in Neidenstein + 5. April 1871 in Eppingen

Vater: Bamberger, Liebmann Bär Isaak (# Liebmann Bär Elieser Jissachar ben. Isaak) * errechnet 1765 - Mutter: Kahn, Bele (#
 Barbara Bejle) * errechnet 1776 <13>

weitere Familie/n: <388> Notiz: 1815 Feil 1810

Kind(er):

1. Bamberger, Benedikt^[2] ^[4] (isr) * 30. Mai 1836 in Neidenstein + 20. Juli 1836 in Neidenstein

<22>

Bamberger, Jesaias Maier^[2] ^[4] ^[5] (isr) * 17. Mai 1812 in Neidenstein + 19. Mai 1863 in Neidenstein

Vater: Bamberger, Maier Isaak (# Meir ben Isaak) * errechnet 1779 - Mutter: Klein, Vogel Fanny * errechnet 1788 <15>

Beruf: Schutzbürger, Handelsmann Notiz: 1815 Isaias 1812

oo 8. Juli 1840 Sinsheim^[3]

Bamberger, Sara Sorle^{[4] [5]} (isr) * 1812 in Neidenstein + 14. Juli 1892 in Neidenstein

Vater: Bamberger, Liebmann Bär Isaak (# Liebmann Bär Elieser Jissachar ben. Isaak) * errechnet 1765 - Mutter: Kahn, Bele (# Barbara Bejle) * errechnet 1776 <13>

Notiz: 1815 Sorle 1812

Kind(er):

1. Bamberger, Babel^{[2] [4]} (isr) * 19. Oktober 1841 in Neidenstein + 30. April 1843 in Neidenstein
2. Bamberger, Isaac^[2] (isr) * 19. August 1843 in Neidenstein + 13. Dezember 1928 in Berlin Notiz: gestorben als Wittwer
3. Bamberger, Löb (oo Leopold, "Jud Löb")^{[2] [4] [5]} (isr) * 8. Mai 1845 in Neidenstein 1oo Jakob, Jette (Jutta) <30>
4. Bamberger, Mariane^[2] (isr) * 10. März 1847 in Neidenstein 1oo Löwenthal, Max <256>
5. Bamberger, Anonymus (Knabe)^{[2] [4]} (isr) * 13. Januar 1849 in Neidenstein + 13. Januar 1849 in Neidenstein (totgeboren)
6. Bamberger, Caroline^{[2] [4]} (isr) * 3. Juli 1850 in Neidenstein + 12. September 1852 in Neidenstein
7. Bamberger, Regina^[2] (isr) * 7. Oktober 1851 in Neidenstein 1oo Engel, Isaak <90>
8. Bamberger, Fanny^[2] (isr) * 6. Juli 1853 in Neidenstein
9. Bamberger, Maier Marx^{[2] [4]} (isr) * 10. Juni 1855 in Neidenstein + 10. Oktober 1855 in Neidenstein

<23>

Bamberger, Abraham Victor (# Abraham ben Awigdor)^{[2] [4] [5]} (isr) * 12. Februar 1815 in Neidenstein + 28. April 1873 in Neidenstein

Vater: Bamberger, Victor Liebmann (# Awigdor Liebmann ben Elieser Liebmann) * errechnet 1744 - Mutter: Levi, Brendel Barbara (# Bräunle Brendel bat Isaak haLevi, HERZ) * errechnet 1781 <11>

Beruf: (Schutz)Bürger, Handelsmann, Metzgermeister Notiz: 1815 Abraham 1815

oo 1. Juni 1841 Neidenstein^[3]

Rothschild, Sarah Zerla (isr) * errechnet 1807 in Erasbach, Berching? + 16. Oktober 1888 in Jersey City, Hudson, New Jersey, USA

Vater: Rothschild, Samuel - Mutter: Isaak, Rößle

Kind(er):

1. Bamberger, Viktor (oo Ferdinand)^[2] (isr) * 11. August 1844 in Neidenstein 1oo Mayer, Edel (* MAIER, + Emma) <29>
2. Bamberger, Brunet^[2] (isr) * 22. Januar 1848 in Neidenstein
3. Bamberger, Samuel^{[2] [4]} (isr) * 7. Juli 1850 in Neidenstein + 20. April 1851 in Neidenstein

<24>

Bamberger, Liebmann (# Liebmann Elieser ben Naftali Herz)^{[2] [4] [5]} (isr) * 13. März 1816 in Neidenstein + 26. Januar 1848 in Neidenstein

Vater: Bamberger, Herz Isaak (# Herz Naftali ben Isaak) * errechnet 1773 - Mutter: Würzweiler, Vogel Fanny (Fegel, Vögle) * errechnet 1781 <14>

Beruf: Schutzbürger, Handelsmann, Viehhändler

oo 24. August 1841 Neidenstein^[3]

Oppenheimer, Hendle Hanchen (oo Henriette)^[2] (isr) * 3. Oktober 1816 in Neidenstein + 21. April 1900 in Chicago, Cook, Illinois, USA

Vater: Oppenheimer, Abraham Frohen Isaac (# Abraham ben Isaak, oo Frohen) * errechnet 1784 - Mutter: Kaufmann, Bela Babette (oo BEHL) * 1787 <330>

weitere Familie/n: <405> Wohnort: 1864 Mannheim Auswanderung: 25. Mai 1880 USA

Kind(er):

1. Bamberger, Fanni^[2] (isr) * 11. November 1842 in Neidenstein Auswanderung: Amerika Wohnort: 1864 Mannheim
2. Bamberger, Abraham^[2] (isr) * 25. Dezember 1844 in Neidenstein + 18. Juni 1920 in Mannheim
3. Bamberger, Mina^[2] (isr) * 17. April 1847 in Neidenstein Wohnort: 1864 Mannheim Auswanderung: 30. August 1867 USA

<25>

Bamberger, Isaac^[2] (isr) * 14. Oktober 1834 in Neidenstein + 12. Januar 1897 in Rock Island, Illinois, USA

Vater: Bamberger, Seligmann Isaak (# Pinchas Seligmann ben Isaak) * errechnet 1788 - Mutter: Kraft, Johanna (# Hanna bat Josef) * errechnet 1805 <17>

Auswanderung: 31. Mai 1855 New York, USA

oo 2. Dezember 1871 Rock Island, Illinois, USA

Kaufmann, Blume (Bertha, Betty)^[2] (isr) * 22. April 1847 in Neidenstein + 23. März 1927 in Chicago, Cook, Illinois, USA Auswanderung: 7. November 1870 USA

Vater: Kaufmann, Liebmann (# KAUFMANN Liebmann Elieser ben Josef Arje Löb) * 12. September 1815 - Mutter: Bär, Adelheid Edel * etwa 1812 <216>

Kind(er):

1. Bamberger, Hattie (isr) * 10. August 1873 in Rock Island, Illinois, USA + 3. Februar 1963 Notiz: oo Charles PHILIPS
2. Bamberger, Fannie (isr) * errechnet 1876 in Illinois, USA Notiz: oo Henry H HEINSFURTER
3. Bamberger, Laura (isr) * errechnet 1878 + 21. September 1930 in Chicago, Cook, Illinois, USA Notiz: 1880 * 1878, 1900 * Jul 1880, 1930 * 02.07.1891, oo William August WELLMANN 1883-1946

<26>

Bamberger, Isaac^[2] ^[4] ^[5] (isr) * 3. Januar 1836 in Neidenstein + 11. August 1913 in Neidenstein
Vater: Bamberger, Moses Löw * 1801 - Mutter: Wertheimer, Barbara Bayerle (# Babette Bejerle bat Isaak) * etwa 1807 <18>
Beruf: Schutzbürger, Handelsmann, Pferdehändler Notiz: nach 1840 Isack Bamberger

oo 2. November 1859 Neidenstein^[3]

Türkheimer, Malchen (DÜRKHEIMER) (isr) * 11. Juli 1836 in Münzesheim, Kraichtal + nach 11. August 1913
Vater: Türkheimer, Bär * 1794 in Münzesheim, Kraichtal + 7. Januar 1865 in Münzesheim, Kraichtal Beruf: Metzgermeister
Münzesheim, Kraichtal - Mutter: Lieben, Jendel Judith * 1797 in Tairnbach + 2. Oktober 1895 in Münzesheim,
Kraichtal

Kind(er):

1. Bamberger, Herrmann^[2] (isr) * 2. September 1860 in Neidenstein 1oo Yehlinger, Bertha (JEHLINGER, JELLINGER) <31>
2. Bamberger, Babette^[2] (isr) * 26. Dezember 1861 in Neidenstein
3. Bamberger, Abraham Meier^[2] (isr) * 22. Oktober 1863 in Neidenstein
4. Bamberger, Frieda^[2] ^[4] (isr) * 24. August 1865 in Neidenstein + 13. Oktober 1865 in Neidenstein
5. Bamberger, Sophie^[2] ^[4] (isr) * 24. August 1865 in Neidenstein + 22. Oktober 1865 in Neidenstein
6. Bamberger, Bernhard (Barry, Barney)^[2] (isr) * 28. Februar 1867 in Neidenstein 1oo Sternfeld, Hulda <32>
7. Bamberger, Emilie^[2] (isr) * 12. Juli 1873 in Neidenstein 1oo Weinfeld, Willy <437>
8. Bamberger, Sannche^[2] (isr) * 1. Juli 1877 in Neidenstein 1oo Oettinger, Raphael <325>
9. Bamberger, Rosa^[2] (isr) * 11. Juni 1879 in Neidenstein 1oo Cohen, Kalmann K <58>

<27>

Bamberger, Jonas^[2] ^[4] ^[5] (isr) * 19. Februar 1837 in Neidenstein + 8. Oktober 1883 in Neidenstein
Vater: Bamberger, Seligmann Isaak (# Pinchas Seligmann ben Isaak) * errechnet 1788 - Mutter: Kraft, Johanna (# Hanna bat Josef) * errechnet 1805 <17>

Beruf: Bürger, Handelsmann, Schneidermeister

oo 15. November 1864 Neidenstein^[3]

Pforzheimer, Clara^[2] (isr) * 31. Januar 1837 in Neidenstein + 20. Januar 1909 in New York City, New York
(Manhattan), New York, USA

Vater: Pforzheimer, Nathan * 1800 - Mutter: Strauß, Karoline Gütel (# Gudel Gitel STRAUS) * errechnet 1800 <360>

Auswanderung: 1886 USA

Kind(er):

1. Bamberger, Rike^[2] (isr) * 2. August 1865 in Neidenstein
2. Bamberger, Salomon (Sol)^[2] (isr) * 2. Juli 1867 in Neidenstein 1oo Hahn, Eva <33>
3. Bamberger, Frieda^[2] ^[4] (isr) * 11. November 1868 in Neidenstein + 7. März 1871 in Neidenstein
4. Bamberger, Karolina^[2] (isr) * 15. Mai 1871 in Neidenstein 1oo Rosenbaum, Isaac <370>

<28>

Bamberger, Aaron^[2] (isr) * 8. Oktober 1837 in Neidenstein + 6. März 1913 in Delavan, Tazewell, Illinois, USA

Vater: Bamberger, Liebmann Maier (Lippmann) * 12. November 1809 - Mutter: Bär, Adelheid Edel * etwa 1812 <20>

Beruf: Kaufmann Auswanderung: 15. November 1853 USA Wohnort: 1871 Rock Island, Illinois, USA

oo etwa 1861

Palmer, Eliza Francis * 8. März 1839 in New York, USA + 6. Oktober 1902 in El Paso, Woodford, Illinois, USA

Kind(er):

1. Bamberger, Louis (isr) * errechnet 1861 in Rock Island, Illinois, USA + 16. September 1883 in Peoria, Peoria County, Illinois, USA
2. Bamberger, Harvey (isr) * 9. August 1865 in Rock Island, Illinois, USA + 3. Februar 1933 in Chicago, Cook, Illinois, USA Notiz: oo 08.12.1901 Chicago Lettie C HAMON
3. Bamberger, Clara (isr) * 29. Februar 1868 in Rock Island, Illinois, USA + 3. September 1934 in Maine Township, Cook, Illinois, USA Notiz: oo Louis HEROLD
4. Bamberger, Fannie (isr) * 22. Februar 1871 in Rock Island, Illinois, USA + 18. Februar 1940 in Kalamazoo, Michigan, USA Notiz: oo Havey B HUTCHINSON
5. Bamberger, Sophia (isr) * 1873 in Illinois, USA + 3. April 1934 in Peoria County, Illinois, USA Notiz: oo Jacob ABRAHAM
6. Bamberger, Rosa (Rosia) (isr) * Dezember 1875 in Illinois, USA + 24. Mai 1901 in Peoria, Peoria County, Illinois, USA Notiz: oo FIELDS
7. Bamberger, Alexander (Allen, Allie) (isr) * Januar 1878 in Chicago, Cook, Illinois, USA + 1. September 1936 in Medical Lake, Spokane County, Washington, USA
8. Bamberger, Adelaide (Addie) (isr) * 1. September 1880 in Illinois, USA + nach 1956 Notiz: ledig
9. Bamberger, Mary (Mamie) (isr) * 7. Januar 1883 in Illinois, USA + 17. Juli 1944 in Kalamazoo, Kalamazoo, Michigan, USA Notiz: oo John DEVERE

<29>

Bamberger, Viktor (ooFerdinand)^[2] (isr) * 11. August 1844 in Neidenstein + 17. Mai 1901 in Jersey City, Hudson,
New Jersey, USA

Vater: Bamberger, Abraham Victor (# Abraham ben Awigdor) * 12. Februar 1815 - Mutter: Rothschild, Sarah Zerla *
errechnet 1807 <23>

Beruf: Bürger, Handelsmann, Metzger, Kaufmann Auswanderung: 1872

oo 29. Oktober 1867 Neidenstein^[3]

Mayer, Edel (* MAIER, + Emma)^[2] (isr) * 3. Oktober 1844 in Neidenstein + 30. September 1922 in Jersey City, Hudson, New Jersey, USA

Vater: Mayer, Isaac Maier (oo MAIER # MAYER Mayer Meir ben) * 1790 - Mutter: Grünebaum, Babette (# Babet Bessle, oo GRÜNBAUM) * 2. Januar 1803 <278>

Kind(er):

1. Bamberger, Paulina^[2] [4] (isr) * 30. Juni 1871 in Neidenstein + 9. Januar 1872 in Neidenstein
2. Bamberger, Abraham * 31. März 1874 in Jersey City, Hudson, New Jersey, USA + Juli 1953 in Jersey City, Hudson, New Jersey, USA
Notiz: oo Rachel
3. Bamberger, Blanche * 18. August 1876 in Jersey City, Hudson, New Jersey, USA + 31. Dezember 1902 in New Jersey, USA Notiz: oo Isaac NATHAN
4. Bamberger, Rose * 23. Juni 1879 in New Jersey, USA + September 1970 in Jersey City, Hudson, New Jersey, USA Notiz: oo Theodore Marks
5. Bamberger, Dora (Dorothy) * 8. März 1881 in Jersey City, Hudson, New Jersey, USA Notiz: oo HARRIS
6. Bamberger, Milton * 7. September 1884

<30>

Bamberger, Löb (ooLeopold, "Jud Löb")^[2] [4] [5] (isr) * 8. Mai 1845 in Neidenstein + 14. Februar 1925 in Neidenstein

Vater: Bamberger, Jesaias Maier * 17. Mai 1812 - Mutter: Bamberger, Sara Sorle * 1812 <22>

Beruf: Bürger, Handelsmann, Makler, Schmuser Wohnort: Bergstr. 28 1900 Neidenstein

oo 25. September 1873 Neidenstein^[3]

Jakob, Jette (Jutta)^[2] [4] [5] (isr) * 1. Januar 1841 in Neidenstein + 1. Februar 1919 in Neidenstein

Vater: Jakob, Wolf (WOLF) * 25. April 1810 - Mutter: Sinsheimer, Regina Jette (# Regine Reila, Rosa, Rehle) * 17. April 1813 <169>

weitere Familie/n: <222> Beruf: Handelsfrau

Kind(er):

1. Bamberger, Julchen (zwangsweise Name nach 1939 Sara)^[2] (isr) * 12. September 1875 in Neidenstein 1oo Kahn, Josef <198>
2. Bamberger, Bety^[2] (isr) * 1. November 1877 in Neidenstein 1oo Juda, David <194>
3. Bamberger, Rosa (*Roßa)^[2] [4] (isr) * 5. Oktober 1879 in Neidenstein + 19. November 1880 in Neidenstein
4. Bamberger, Julius^[2] (isr) * 16. Februar 1882 in Neidenstein 1oo Haugewitz, Fanny <34>
5. Bamberger, Siegfried (* Sigfried, zwangsweise Name nach 1939 Israel)^[2] (isr) * 7. Juni 1884 in Neidenstein + nach April 1942 in KZ Belzec (Schoa) Wohnort: von 1925 bis 1942 Mönchengladbach, 22. April 1942 Ghetto Izbica

<31>

Bamberger, Herrmann^[2] (isr) * 2. September 1860 in Neidenstein + 18. Februar 1932 in Milwaukee, Wisconsin, USA

Vater: Bamberger, Isaac * 3. Januar 1836 - Mutter: Türkheimer, Malchen (DÜRKHEIMER) * 11. Juli 1836 <26>

oo 7. Oktober 1886 Chicago, Cook, Illinois, USA

Yehlinger, Bertha (JEHLINGER, JELLINGER) (isr) * 17. März 1864 in Ohio, USA + 16. August 1955 in Milwaukee, Wisconsin, USA

Kind(er):

1. Bamberger, Melwin (Melvin) (isr) * 29. Mai 1889 in Chicago, Cook, Illinois, USA + 19. Mai 1967 in Milwaukee, Wisconsin, USA Notiz: oo 1917 Miriam EPSTEIN
2. Bamberger, George (isr) * 31. Mai 1897 in Milwaukee, Wisconsin, USA + 1. Mai 1971 in Milwaukee, Wisconsin, USA Notiz: oo 23.09.1923 Adelaide Ruth LEVY

<32>

Bamberger, Bernhard (Barry, Barney)^[2] (isr) * 28. Februar 1867 in Neidenstein + 21. April 1947 in Santa Clara, California, USA

Vater: Bamberger, Isaac * 3. Januar 1836 - Mutter: Türkheimer, Malchen (DÜRKHEIMER) * 11. Juli 1836 <26>

Notiz: keine Kinder Auswanderung: 1883 USA

oo 25. Januar 1899 San Francisco, San Franzisko, California, USA

Sternfeld, Hulda (isr) * September 1872 in New York, USA + 13. Juli 1932 in San Francisco, San Franzisko, California, USA

Vater: Sternfeld, Moritz * etwa 1838 in Lauenburg, Preußen + 17. März 1909 in San Francisco, San Franzisko, California, USA - Mutter: Rosenband, Jennie * etwa 1853 in Hamilton, Canada + 27. Januar 1927 in San Franzisko, California, USA

<33>

Bamberger, Salomon (Sol)^[2] (isr) * 2. Juli 1867 in Neidenstein + 22. Juni 1927 in New York City, New York (Manhattan), New York, USA

Vater: Bamberger, Jonas * 19. Februar 1837 - Mutter: Pforzheimer, Clara * 31. Januar 1837 <27>

Auswanderung: 10. April 1883 USA

oo 14. November 1909 New York City, New York (Manhattan), New York, USA

Hahn, Eva (isr) * 9. September 1876 in Deutschland + 2. Juli 1956 in New York City, New York (Manhattan), New York, USA

Auswanderung: 1900

Kind(er):

1. Bamberger, Clarice Caroline (Gladys) (isr) * 30. März 1913 in Hoboken, Hudson, New Jersey, USA + 17. Januar 1999

<34>

Bamberger, Julius^[2] (isr) * 16. Februar 1882 in Neidenstein + 19. Februar 1949 in New York City, Bronx, New York, USA

Vater: Bamberger, Löb (ooLeopold, "Jud Löb") * 8. Mai 1845 - Mutter: Jakob, Jette (Jutta) * 1. Januar 1841 <30>

Notiz: keine Kinder Auswanderung: 16. Oktober 1896 USA

oo 28. April 1907 New York City, Bronx, New York, USA

Haugewitz, Fanny (isr) * etwa 1880 + 6. Mai 1965 in New York City, Bronx, New York, USA

Vater: Haugewitz, Seligmann - Mutter: Lirchtauer, Fanni

Auswanderung: 1897 USA

<Bates>

<35>

Bates, Leslie Cowan (isr) * 24. Dezember 1920 + 5. August 2000 in Mount Juliet, Wilson, Tennessee, USA

oo 18. September 1985 Wilson, Tennessee, USA

Wolf, Selma Leonore (Lara, Lore)^[2] (isr) * 23. Juli 1925 in Neidenstein + 13. Oktober 2009 in Mount Juliet, Wilson, Tennessee, USA

Vater: Wolf, Wilhelm * 17. März 1895 - Mutter: Kaufmann, Hedwig * 10. März 1901 <458>

Auswanderung: 15. Juli 1938 USA

<Beer>

<36>

Beer, Hermann (isr) * 6. Juni 1815 in Bad Wimpfen + 10. Dezember 1893 in Bad Wimpfen

Vater: Beer, Nathan - Mutter: Hirsch, Hanna + vor 3. März 1868

Notiz: Witwer Bad Wimpfen Beruf: Bürger, Kaufmann

oo 3. März 1868 Sinsheim^[3]

Wolf, Caroline (Zerle)^[2] (isr) * 3. August 1831 in Neidenstein + 7. Oktober 1877 in Bad Wimpfen

Vater: Wolf, Nathan (# WOLF Nathan ben Benjamin Wolf Jakob) * 3. Dezember 1790 - Mutter: Rosenfeld, Babette Bessle (# Babette Bessle bat Salomon) * errechnet 1801 <452>

<Berlau>

<37>

Berlau, Samuel (Ferdinand) (isr) * 18. Juli 1816 in Neckarbischofsheim + 30. Dezember 1878 in Terre Haute, Vigo, Indiana, USA

Vater: Berlau, Felkel Daniel * 1771 in Neckarbischofsheim + 18. August 1844 in Neckarbischofsheim - Mutter: Samuel, Esther * errechnet 1774 + 22. Juni 1846 in Neckarbischofsheim Notiz: Witwe Vater Samuel Jesil 1815

Beruf: Glasermeister

oo 6. März 1843 Sinsheim

Bischofsheimer, Fratche (Fradel, Fanny, BISHOP)^[2] (isr) * 11. Oktober 1815 in Neidenstein + 14. April 1891 in Paris, Edgar, Illinois, USA

Vater: Bischofsheimer, Abraham Isaak (# Abraham ben Jeschajahu, Abraham Scheiem) * 17. Oktober 1774 - Mutter: Odenheimer, Dorothea Dolz * 11. Februar 1785 <40>

Kind(er):

1. Berlau, Falk (Ferdinand) (isr) * 10. Februar 1845 in Neckarbischofsheim + 8. Oktober 1932 in Paris, Edgar, Illinois, USA Notiz: oo Lena SINN
2. Berlau, Ernestine (Anna) (isr) * 11. Oktober 1846 in Neckarbischofsheim + 4. April 1941 in Long Beach, Los Angeles, California, USA Notiz: oo Simon BRANDENSTEIN
3. Berlau, Abraham (isr) * 18. Januar 1849 in Neckarbischofsheim + 26. Februar 1849 in Neckarbischofsheim
4. Berlau, Daniel (isr) * 12. März 1850 in Neckarbischofsheim + 15. Mai 1933 in Paris, Edgar, Illinois, USA
5. Berlau, Therese (isr) * 2. Juli 1852 in New York, USA + 27. Mai 1863
6. Berlau, Charles (isr) * 4. April 1857 in Terre Haute, Vigo, Indiana, USA + 9. Februar 1922 in Paris, Edgar, Illinois, USA Notiz: oo Rose JOSEPH

<Bischofsheimer>

<38>

Bischofsheimer, Jeschajahu Schaiem Isaak (+ Schaiem # Jeschajahu ben Isaak, Chaim, Schaiem Isaac)^{[4] [5]} (isr) * errechnet 1740 + 9. Januar 1820 in Neidenstein

Vater: , Isaak

weitere Familie/n: <39> Beruf: Schutzbürger, Handelsmann, Viehhändler Notiz: 1796 Schay Isack 1809 Isaias Isaak 69J 1815

Isaias Isaac Isaias Bischofsheimer 1740 Cattle trader 1819 Isaias Bischoffsheimer Wohnort: Haus 47 1796 Neidenstein

oo etwa 1773

, Fradchen^[5] (isr) + 30. Oktober 1783 in Neidenstein

Kind(er):

1. Bischofsheimer, Abraham Isaak (# Abraham ben Jeschajahu, Abraham Scheiem)^{[4] [5]} (isr) * 17. Oktober 1774 in Neidenstein 1oo Odenheimer, Dorothea Dolz <40>
2. Bischofsheimer, Liebmann (# Liebmann Elieser ben Jeschajahu)^{[4] [5]} (isr) * 18. März 1775 in Neidenstein 1oo , Eva (Chawa) <41>

<39>

Bischofsheimer, Jeschajahu Schaiem Isaak (+ Schaiem # Jeschajahu ben Isaak, Chaim, Schaiem Isaak) weitere Familie/n: <38>
oo etwa 1784

Marx, Fromet^[4] (isr) * 1755 + 28. November 1832 in Neidenstein

Notiz: 1815 Fromet 1755

Kind(er):

1. Bischofsheimer, Marx^[4] (isr) * errechnet 1787 in Neidenstein + 2. April 1814 in Neidenstein (Nervenfieber)
2. Bischofsheimer, Minkele (isr) * 22. Juni 1789 in Neidenstein o/o <42>
3. Bischofsheimer, Blümle (isr) * 20. Mai 1793 in Neidenstein o/o <43>

<40>

Bischofsheimer, Abraham Isaak (# Abraham ben Jeschajahu, Abraham Scheiem)^{[4] [5]} (isr) * 17. Oktober 1774 in Neidenstein + 10. April 1838 in Neidenstein

Vater: Bischofsheimer, Jeschajahu Schaiem Isaak (+ Schaiem # Jeschajahu ben Isaak, Chaim, Schaiem Isaak) * errechnet 1740
- Mutter: , Fradchen <38>

Beruf: Schutzbürger, Handelsmann, Viehhändler, Schacherjude (von jiddisch sacher=handeln) Notiz: 1815 Abraham Isaias Abraham Bischofsheimer 17. X. 1774 Cattle trader 1819 Abraham Bischofsheimer

oo 1810 Neidenstein^[3]

Odenheimer, Dorothea Dolz^{[4] [5]} (isr) * 11. Februar 1785 in Odenheim + 5. Mai 1850 in Neidenstein

Vater: Odenheimer, Herz Salomon

Notiz: 1815 Volz 11. II. 1785

Kind(er):

1. Bischofsheimer, Salomon^{[2] [4] [5]} (isr) * 27. November 1811 in Neidenstein 1oo Maier, Fromet Fanny (# Fanni Frumet bat Jonathan MAIER, MECKESHEIMER) <44> 2oo Strauß, Karoline (+ Gida, # Gittel, Gita) <45>
2. Bischofsheimer, Isaac^[2] (isr) * 27. Juni 1814 in Neidenstein + 1814 in Neidenstein
3. Bischofsheimer, Fratche (Fradel, Fanny, BISHOP)^[2] (isr) * 11. Oktober 1815 in Neidenstein 1oo Berlau, Samuel (Ferdinand) <37>
4. Bischofsheimer, Jakob^[2] (isr) * 21. Oktober 1819 in Neidenstein 1oo Lieber, Mina Maria <46>
5. Bischofsheimer, Scheiem^{[2] [4]} (isr) * 29. Juni 1821 in Neidenstein + 13. September 1834 in Neidenstein
6. Bischofsheimer, Bär^[2] (isr) * 11. Februar 1825 in Neidenstein Beruf: Metzger Auswanderung: 1850 USA

<41>

Bischofsheimer, Liebmann (# Liebmann Elieser ben Jeschajahu)^{[4] [5]} (isr) * 18. März 1775 in Neidenstein + 29. Juli 1864 in Neidenstein

Vater: Bischofsheimer, Jeschajahu Schaiem Isaak (+ Schaiem # Jeschajahu ben Isaak, Chaim, Schaiem Isaak) * errechnet 1740
- Mutter: , Fradchen <38>

Beruf: (Schutz)Bürger, Handelsmann Notiz: 1815 Liebmann 18. III. 1775
oo nach 1815

, Eva (Chawa)^{[4] [5]} (isr) * errechnet 1787 + 20. Mai 1864 in Neidenstein

<42>

Bischofsheimer, Minkele (isr) * 22. Juni 1789 in Neidenstein

Vater: Bischofsheimer, Jeschajahu Schaiem Isaak (+ Schaiem # Jeschajahu ben Isaak, Chaim, Schaiem Isaak) * errechnet 1740
- Mutter: Marx, Fromet * 1755 <39>

Notiz: 1815 Mindel 22. VI. 1789

Kind(er):

1. Bischofsheimer, Jonas^[2] (isr) * 15. November 1815 in Neidenstein

<43>

Bischofsheimer, Blümle (isr) * 20. Mai 1793 in Neidenstein Notiz: 1815 Blümle 10. V. 1793

Vater: Bischofsheimer, Jeschajahu Schaiem Isaak (+ Schaiem # Jeschajahu ben Isaak, Chaim, Schaiem Isaak) * errechnet 1740
- Mutter: Marx, Fromet * 1755 <39>

Kind(er):

1. Bischofsheimer, Schaiem^{[2] [4]} (isr) * 14. November 1822 in Neidenstein + 30. Dezember 1822 in Neidenstein

<44>

Bischofsheimer, Salomon^{[2] [4] [5]} (isr) * 27. November 1811 in Neidenstein + 21. Januar 1888 in Neidenstein

Vater: Bischofsheimer, Abraham Isaak (# Abraham ben Jeschajahu, Abraham Scheiem) * 17. Oktober 1774 - Mutter: Odenheimer, Dorothea Dolz * 11. Februar 1785 <40>

weitere Familie/n: <45> Beruf: Schutzbürger, Handelsmann Notiz: 1815 Salomon 24. XI. 1811

oo 15. Februar 1843 Neidenstein^[3]

Maier, Fromet Fanny (# Fanni Frumet bat Jonathan MAIER, MECKESHEIMER)^{[4] [5]} (isr) * 7. Dezember 1808 in Meckesheim + 7. Mai 1871 in Neidenstein Notiz: 1809 2 J

Vater: Maier, Jandulf Jonathan (MAYER, Jantuf MECKESHEIMER) * errechnet Mai 1757 - Mutter: Oppenheimer, Brendel * errechnet 1775 <261>

<45>

Bischofsheimer, Salomon weitere Familie/n: <44>

oo 13. November 1872 Meckesheim^[3]

Strauß, Karoline (+ Gida, # Gittel, Gita)^{[4] [5]} (isr) * 27. Februar 1846 in Eberstadt, Buchen/Odenwald + 1. März 1892 in Neidenstein

Vater: Strauß, Isaak * 13. März 1813 in Eberstadt, Buchen/Odenwald + 26. April 1874 in Eberstadt, Buchen/Odenwald

Beruf: Handelsmann Eberstadt, Buchen/Odenwald - Mutter: Buxbaum, Rosa * errechnet 1808 in Eubigheim + 2. Mai 1878 in Neidenstein

<46>

Bischofsheimer, Jakob^[2] (isr) * 21. Oktober 1819 in Neidenstein

Vater: Bischofsheimer, Abraham Isaak (# Abraham ben Jeschajahu, Abraham Scheiem) * 17. Oktober 1774 - Mutter: Odenheimer, Dorothea Dolz * 11. Februar 1785 <40>

Beruf: Schutzbürger, Metzgermeister Auswanderung: 11. Januar 1854 USA

oo 4. November 1846 Neidenstein^[3]

Lieber, Mina Maria (isr) * 28. Oktober 1815 in Heidelberg

Vater: Lieber, Moses * errechnet 1769 + 16. März 1840 in Heidelberg - Mutter: Mayer, Gütel Gertrude * errechnet 1781 + 23. November 1855 in Heidelberg

Auswanderung: 11. Januar 1854 USA

Kind(er):

1. Bischofsheimer, Abraham^[2] (isr) * 2. Oktober 1847 in Neidenstein Auswanderung: 11. Januar 1854 USA
2. Bischofsheimer, Fanny^[2] (isr) * 6. Dezember 1848 in Neidenstein Auswanderung: 11. Januar 1854 USA
3. Bischofsheimer, Moritz^[2] (isr) * 15. November 1850 in Neidenstein Auswanderung: 11. Januar 1854 USA
4. Bischofsheimer, Dorchen (Dolz, Dorothee)^[2] (isr) * 1. Juni 1852 in Neidenstein Auswanderung: 11. Januar 1854 USA

<47>

Bischofsheimer, Leopold (BISHOPSHEIMER) (isr) * 27. Oktober 1840 in Gemmingen + 27. April 1916 in New York City, New York (Manhattan), New York, USA

Vater: Bischofsheimer, Hajum * etwa 1800 in Gemmingen + 30. November 1862 in Bamberg (Lungenentzündung) -

Mutter: Sinsheimer, Jette * 1807 in Neidenstein + 30. Januar 1885 in Gemmingen

Beruf: Kaufmann, Bürger Gemmingen Auswanderung: 11. September 1882 USA

oo 16. Juli 1867 Gemmingen

Dührenheimer, Sophie^[2] (isr) * 16. Dezember 1843 in Neidenstein + 2. Januar 1918 in New York City, New York (Manhattan), New York, USA

Vater: Dührenheimer, Sadok Löw (Zadok) * 19. März 1816 - Mutter: Oppenheimer, Marianne (oo Marie, Mina, Amalie) * 10. September 1817 <64>

Auswanderung: 1886 USA

Kind(er):

1. Bischofsheimer, Anna (isr) * 19. August 1868 in Gemmingen + 29. März 1944 in New York (Manhattan), New York, USA Notiz: oo Leo STEIN
2. Bischofsheimer, Heinrich (Henry)^[2] (isr) * 1. August 1869 in Neidenstein oo Dührenheimer, Alice <48>
3. Bischofsheimer, Bitty^[2] (isr) * 22. Oktober 1870 in Neidenstein + 1890 in New York, USA
4. Bischofsheimer, Mina (+Mathilda)^{[2] [4] [5]} (isr) * 12. Juli 1872 in Neidenstein + 27. März 1873 in Neidenstein

<48>

Bischofsheimer, Heinrich (Henry)^[2] (isr) * 1. August 1869 in Neidenstein + 1957 in New York, USA

Vater: Bischofsheimer, Leopold (BISHOPSHEIMER) * 27. Oktober 1840 - Mutter: Dührenheimer, Sophie * 16. Dezember 1843 <47>

Notiz: Geburt in Gemmingen und Neidenstein eingetragen Auswanderung: 1884 USA

oo 26. Oktober 1902 New York City, New York (Manhattan), New York, USA

Dührenheimer, Alice (isr) * errechnet 1882 + 1972 in New York City, Kings (Brooklyn), New York, USA

Vater: Dührenheimer, Ludwig * 31. Dezember 1847 - Mutter: Mayer, Wilhelmine * 3. September 1852 <70>

Auswanderung: 1901 USA

Kind(er):

1. Bischofsheimer, Helen A (isr) * 19. August 1903 in New York (Manhattan), New York, USA + 17. Juni 1996 Notiz: oo 25.05.1926 Manhattan Theodore REHS
2. Bischofsheimer, Leonard Louis (isr) * 20. August 1909 in New York (Manhattan), New York, USA + 1. Januar 1952 in New York (Manhattan), New York, USA

<Blum>

<49>

Blum, Aaron Wolf (isr) * 28. April 1848 in Hochhausen, Haßmersheim + 11. September 1912 in Mannheim

Vater: Blum, Lazarus * 1785 in Hochhausen, Haßmersheim + 19. März 1868 in Hochhausen, Haßmersheim - Mutter:

Wertheimer, Sara * 1818 in Neuenkirchen + 18. Juli 1852 in Hochhausen, Haßmersheim

Beruf: Kaufmann Mannheim

oo 5. November 1872 Neidenstein^[3]

Münzesheimer, Emma (isr) * 17. Dezember 1849 in Leutershausen + 1. September 1920 in Mannheim

Vater: Münzesheimer, Moses * 25. November 1817 - Mutter: Oppenheimer, Jette (+ Henriette) * 3. Januar 1821 <321>

Beruf: Kleidermacherin

Kind(er):

1. Blum, Ludwig (isr) * 20. Februar 1873 in Mannheim + 20. Februar 1899 in Mannheim
2. Blum, Gustav (isr) * 13. September 1874 in Mannheim + 13. September 1945 in Theresienstadt Notiz: oo 21.07.1914 MA Angela Albertine BISSON
3. Blum, Selma (isr) * 9. April 1875 in Mannheim + 10. Oktober 1918 in Mannheim Notiz: oo 18.10.1900 MA Richard HOFFMANN
4. Blum, Daniel Robert (isr) * 13. Februar 1877 in Mannheim + 21. März 1940 in Mannheim
5. Blum, Max (isr) * 13. September 1878 in Mannheim
6. Blum, Rosa (isr) * 11. Juni 1880 in Mannheim + 23. März 1919 in Hamburg Notiz: oo 14.09.1909 Käfetal Hermann Elard KUHLMANN
7. Blum, Paula (isr) * 26. November 1885 in Mannheim + 23. Juli 1886 in Mannheim
8. Blum, Fritz (isr) * 18. September 1887 in Mannheim + 20. Juni 1933 in Mannheim

<Bodenheimer>

<50>

Bodenheimer, Aaron (isr) * 8. Januar 1840 in Waibstadt + 23. Dezember 1896 in Waibstadt

Vater: Bodenheimer, Baruch * 12. Juli 1811 in Waibstadt + 12. Mai 1883 in Waibstadt Beruf: Schutzbürger Waibstadt, Metzgermeister - Mutter: Ettliger, Eva Johanna (Henne) * 1812 in Diedelsheim + 15. September 1873 in Waibstadt

Beruf: Bürger Waibstadt, Handelsmann Waibstadt

oo 18. Januar 1865 Waibstadt

Engel, Babet (# Babette Berle)^[2] (isr) * 11. Juli 1837 in Neidenstein + 19. Februar 1869 in Waibstadt

Vater: Engel, Wolf (# Benjamin Wolf ben Moses) * 13. Oktober 1793 - Mutter: Rieser, Wilhelmine (Mina, # Wilhelmine Merle bat Bernhard, irrtümlich auch Kiefer) * errechnet 1808 <86>

Kind(er):

1. Bodenheimer, Alexander (isr) * 12. März 1865 in Waibstadt + 31. Dezember 1941 in Recebedou, Toulouse, Frankreich Notiz: oo um 1892 Fanny Levy
2. Bodenheimer, Mathilde (isr) * 16. April 1866 in Waibstadt + 13. Juli 1923 in New York (Manhattan), New York, USA Notiz: oo 29.05.1892 Manhattan Felix GOLDBACH Auswanderung: 1881 USA
3. Bodenheimer, Moritz (isr) * 28. November 1867 in Waibstadt + 18. Juni 1900 in Altona, Hamburg Notiz: oo Julie WOLFF (geschieden)

<51>

Bodenheimer, Bernhard Baruch^[5] (isr) * 21. März 1851 in Waibstadt + 4. Dezember 1922 in Waibstadt

Vater: Bodenheimer, Isaak * 16. Januar 1813 in Waibstadt + 10. Mai 1893 in Waibstadt Beruf: Schutzbürger, Handelsmann - Mutter: Wolfsbrück, Sophie Süßche * 30. Oktober 1816 in Baiertal, Wiesloch + 31. Mai 1860 in Waibstadt

Beruf: Handelsmann, Metzger

oo 1. Mai 1877 Neidenstein^[3]

Friedberger, Adelheid^[2] ^[5] (isr) * 27. September 1850 in Neidenstein + 1936 in Waibstadt

Vater: Friedberger, Götsch haLevi (# haLevi Götz) * 21. Oktober 1806 - Mutter: Eisenmann, Helena (# Hannchen Hefle) * 23. Juni 1808 <111>

weitere Familie/n: <115>

Kind(er):

1. Bodenheimer, Adolf (isr) * 23. Oktober 1878 in Waibstadt + 29. Mai 1960 in New York City Notiz: oo Herta GUGGENHEIM
2. Bodenheimer, Ludwig (Louis) (isr) * 25. November 1879 in Waibstadt + 23. November 1973 in New York City Notiz: oo Bertha SCHÖNEMANN
3. Bodenheimer, Sigmund^[4] ^[5] (isr) * 11. Oktober 1881 in Waibstadt + 22. Februar 1888 in Neidenstein
4. Bodenheimer, Hermann (isr) * 3. September 1883 in Waibstadt + 27. Dezember 1951 in New York City Notiz: oo Paula WERTHEIMER
5. Bodenheimer, Gustav (isr) * 22. April 1885 in Waibstadt + 19. April 1916 in Verdun
6. Bodenheimer, Selma^[2] (isr) * 9. Juni 1889 in Neidenstein + 11. September 1936 in Feuerbach, Stuttgart Notiz: oo Gustav GUGGENHEIM

<Bravmann>

<52>

Bravmann, Benjamin (isr) * 16. Mai 1875 in Unteraltertheim, Altertheim + nach 7. März 1944 in KZ Auschwitz (Schoa)

Vater: Bravmann, Samuel + vor 1923 Beruf: Viehhändler - Mutter: Weinschenk, Berta * 25. Januar 1858 in Windsbach + 23. Juni 1923 in Wittelshofen

Beruf: Israelitischer Religionslehrer zwischen 1904 und 1910 Neidenstein, Israelitischer Religionslehrer nach 1910 Bruchsal oo etwa 1903

Fleischmann, Mathilde (isr) * 31. Oktober 1878 in Krautheim + 27. Januar 1938 in Frankfurt a. M.

Wohnort: Bruchsal

Kind(er):

1. Bravmann, Else^[2] ^[4] (isr) * 25. September 1904 in Neidenstein + 13. Oktober 1904 in Neidenstein
2. Bravmann, Max (Moshe)^[2] (isr) * 18. April 1906 in Neidenstein 1oo Bodenheimer, Jeanette Irma (Yafa) <54>
3. Bravmann, Lea Kore (isr) * 13. Februar 1913 in Bruchsal + 21. Januar 1997 in Israel 1oo Kupfer, David

<53>

Bravmann, Jakob (isr) * 13. Januar 1889 in Unteraltertheim, Altertheim + 24. April 1964 in Orange, Essex, New Jersey, USA

Vater: Bravmann, Samuel + vor 1923 Beruf: Viehhändler - Mutter: Weinschenk, Berta * 25. Januar 1858 in Windsbach + 23. Juni 1923 in Wittelshofen

Beruf: Israelitischer Religionslehrer zwischen 1910 und 1920 Neidenstein, Kantor zwischen 1920 und 1938 Konstanz

Auswanderung: 16. August 1938 USA

oo 24. Juni 1912 Neidenstein, Trauzeugen: Beni Jakob Kaufmann 30 J, Abraham Bravmann Kaufmann 29 J^[3]

Jakob, Flora^[2] (isr) * 13. Dezember 1889 in Neidenstein + 26. Februar 1956 in Newark, Essex, New Jersey, USA

Vater: Jakob, Liebmann (# JACOB Liebmann Elieser ben Aron, Lippmann) * 11. Oktober 1849 - Mutter: Fleischer, Friederike * 3. Mai 1852 <178>

Auswanderung: 16. August 1938 USA

Kind(er):

1. Bravmann, Siegbert^[2] (isr) * 10. April 1913 in Neidenstein 1oo Rice, Eunice <55>
2. Bravmann, Beate (Bea, Beatrice) (isr) * 13. September 1927 in Konstanz + 21. Mai 2022 Auswanderung: 16. August 1938 USA 1oo Juni 1952 Newark, Essex, New Jersey, USA - Mühlfelder, Ludwig Jakob * 13. Juni 1924 in Suhl + 9. Januar 2004 in Livingston, Essex, New Jersey, USA

<54>

Bravmann, Max (Moshe)^[2] (isr) * 18. April 1906 in Neidenstein + 21. Dezember 1984 in Israel

Vater: Bravmann, Benjamin * 16. Mai 1875 - Mutter: Fleischmann, Mathilde * 31. Oktober 1878 <52>

oo 18. Dezember 1936

Bodenheimer, Jeanette Irma (Yafa) (isr) * 4. April 1908 in Bretten + 13. Juli 1982 in Israel

Kind(er):

1. Bravmann, Ernst (Efraim) (isr) * 1938
2. Bravmann, Benjamin (isr) * 17. Dezember 1946

<55>

Bravmann, Siegbert^[2] (isr) * 10. April 1913 in Neidenstein + 21. August 1997 in Amherst, Hampshire, Massachusetts, USA

Vater: Bravmann, Jakob * 13. Januar 1889 - Mutter: Jakob, Flora * 13. Dezember 1889 <53>

Auswanderung: 1933 USA

oo Mai 1950 South Orange, Essex, New Jersey, USA

Rice, Eunice (isr) * 10. April 1916 in Newark, Essex, New Jersey, USA + 15. März 2004 in Massachusetts, USA

Kind(er):

1. Bravmann, Peter A (isr) * Juni 1953

<Buttenwieser>

<56>

Buttenwieser, Samuel (isr) * 3. November 1868 in Ulm + 23. September 1925 in Ulm

Vater: Buttenwieser, Hermann * 23. Juli 1834 in Hürben, Giengen + 10. Oktober 1893 Beruf: Kaufmann - Mutter: Mayer, Bertha * 19. September 1839 in Ichenhausen + 8. Juli 1920 in Ulm

Beruf: Kaufmann

oo 9. Januar 1903 Neidenstein^[3]

Eisenmann, Selma^[2] (isr) * 28. September 1881 in Neidenstein

Vater: Eisenmann, Daniel Eisig haLevi (* EISEMANN # EISENMANN Daniel Gedalja ben Menachem) * 27. September 1843 - Mutter: Pforzheimer, Mina (# Mina Mirjam) * 18. September 1839 <79>

Kind(er):

1. Buttenwieser, Fanny Hermine (isr) * 16. November 1903 in Ulm Auswanderung: 1945 Palästina
2. Buttenwieser, Harry (isr) * 1906 in Ulm

<Carlebach>

<57>

Carlebach, Moritz (isr) * 18. Oktober 1879 in Stuttgart + 29. März 1939 in Frankfurt a. M. (erhängen)

Vater: Carlebach, Nathan * 31. Mai 1844 in Heildelsheim, Bruchsal + 29. April 1914 in Frankfurt a. M. Beruf: Kaufmann - Mutter: Schwab, Gitl genannt Lina * 6. Mai 1857 in Rimpfing + 18. November 1922 in Frankfurt a. M.

oo 15. April 1912 Landau

Runkel, Sophie Bertha (zwangsweise Name nach 1939 Sara)^[2] (isr) * 17. August 1887 in Neidenstein + zwischen 1942 und 1943 in Polen (Schoa)

Vater: Runkel, Emanuel (Max) * 12. Januar 1853 - Mutter: Weis, Johanna * errechnet 1858 <383>

Wohnort: 1942 Frankfurt a. M., 8. Mai 1942 Ghetto Izbica

Kind(er):

1. Carlebach, Emil Nathan (isr) * 10. Juli 1914 in Frankfurt a. M. + 9. April 2001 in Frankfurt a. M. Notiz: oo Ursula Siewert
2. Carlebach, Lina Liese (Liesel) (isr) * 13. Dezember 1923 in Frankfurt a. M. Notiz: oo 01.03.1947 F/M Arnold James EDWARDS

<Cohen>

<58>

Cohen, Kalmann K (isr) * 10. Mai 1867 in Deutschland + 11. Mai 1960 in Philadelphia, Philadelphia, Pennsylvania, USA

Vater: Cohen, Lipman * errechnet 20. Oktober 1828 in Deutschland + 6. Februar 1907 in Philadelphia, Philadelphia, Pennsylvania, USA - Mutter: , Miriam * 1. Mai 1826 in Deutschland + 31. Januar 1910 in Philadelphia, Pennsylvania,

USA

oo 18. April 1906 Philadelphia, Philadelphia, Pennsylvania, USA

Bamberger, Rosa^[2] (isr) * 11. Juni 1879 in Neidenstein + 4. August 1946 in Philadelphia, Philadelphia, Pennsylvania, USA

Vater: Bamberger, Isaac * 3. Januar 1836 - Mutter: Türkheimer, Malchen (DÜRKHEIMER) * 11. Juli 1836 <26>

Auswanderung: 26. September 1901 USA

Kind(er):

1. Cohen, Charles (Charlie) (isr) * 31. Dezember 1906 in Philadelphia, Pennsylvania, USA + 30. Juni 1983 Notiz: oo Carrie HIRSCH
2. Cohen, Melvin (isr) * 25. Oktober 1909 in Philadelphia, Pennsylvania, USA + 14. Dezember 1930
3. Cohen, Irvin (Nunckie) * 29. März 1915 in Pennsylvania, USA + 14. Oktober 1997

<Coshland>

<59>

Coshland, Leopold (isr) * errechnet 1822 in Ichenhausen + 26. Februar 1860 in New York City, Kings (Brooklyn), New York, USA

oo vor 1845

, Sarah (isr) * errechnet 1813 in Neidenstein + 3. Februar 1886 in New York City, Kings (Brooklyn), New York, USA

Notiz: 1855 36 J 1870 50 J 1880 64 J 1886 73 J Auswanderung: vor 1845 USA

Kind(er):

1. Coshland, Henry (isr) * errechnet 1845 in New York, USA
2. Coshland, Gilbert (isr) * errechnet 1848 in New York, USA + 1. August 1916 in New York (Manhattan), New York, USA Notiz: oo 1875 Manhattan Josephine DENZER
3. Coshland, Abraham (isr) * errechnet 1850 in New York, USA + 1. März 1903 in New York (Manhattan), New York, USA Notiz: oo 1884 Rose BORNSTEIN/CHILDS

<Dellheim>

<60>

Dellheim, Siegmund (isr) * 2. Juli 1856 in Mutterstadt + 1. Juli 1937 in Frankenthal/Pfalz

Vater: Dellheim, Abraham * 26. April 1821 in Mutterstadt + 15. Dezember 1886 in Mutterstadt - Mutter: Schulz, Magdalena Sprinz * 3. Mai 1823 in Staudernheim + 5. April 1898 in Mutterstadt

Beruf: Handelsmann

oo 20. Februar 1883 Mutterstadt

Jakob, Fanny^[2] (isr) * 17. März 1856 in Neidenstein + 18. Februar 1929 in Mutterstadt

Vater: Jakob, Aaron * 25. April 1818 - Mutter: Friedberger, Hendle * 18. September 1820 <171>

Kind(er):

1. Dellheim, Nathan (isr) * 23. September 1883 in Mutterstadt + 17. November 1920 in Mutterstadt
2. Dellheim, Ludwig (Louis) (isr) * 12. November 1884 in Mutterstadt + 1. April 1957 in Chicago, Cook, Illinois, USA Notiz: oo Isabel B MARX
3. Dellheim, Rosa (Rose) (isr) * 17. Dezember 1887 in Mutterstadt + August 1977 in Kings (Brooklyn), New York, USA Notiz: ledig
4. Dellheim, Abraham (isr) * 8. November 1889 in Mutterstadt + 25. Januar 1890 in Mutterstadt
5. Dellheim, Johanna (isr) * 29. Juni 1891 in Mutterstadt + 20. Oktober 1942 in KZ Auschwitz Notiz: oo Leon SUNDELOWITZ
6. Dellheim, Alma (isr) * 19. Juni 1893 in Mutterstadt Notiz: oo Jacques Herbert USCIER Auswanderung: 1909 USA
7. Dellheim, Jakob (isr) * 3. Juli 1895 in Mutterstadt + etwa 1957 in Chicago, Cook, Illinois, USA Notiz: oo Hedwig MARX
8. Dellheim, Arthur (isr) * 10. August 1899 in Mutterstadt + September 1966 in Evanston, Cook, Illinois, USA Notiz: oo Helen ROSENFELD

<Dreyfuß>

<61>

Dreyfuß, Tobias (isr) * 29. März 1804 in Speyer + 27. November 1872 in Speyer

Vater: Dreyfuß, Joseph - Mutter: Mayer, Rosina

Beruf: Handelsmann

oo 9. April 1866 Speyer

Westheimer, Zerla^[2] (isr) * 18. Juli 1816 in Neidenstein + 30. November 1885 in Mannheim

Vater: Westheimer, Marx Aron (# Mordechai ben Aron, + WESTHEIMER) * 29. April 1780 - Mutter: Pfeifer, Rebekka * 17. Januar 1792 <444>

weitere Familie/n: <281>

<Dührenheimer>

<62>

Dührenheimer, Zadok Löb (# Zadok Arje)^{[4] [5]} (isr) * errechnet 1757 in Neidenstein + 11. Oktober 1814 in Neidenstein

Vater: , Abraham

Beruf: Schutzbürger, Handelsmann Notiz: 1796 Löw 1809 Sadoch Löb 58J Wohnort: Haus 71 1796 Neidenstein

oo etwa 1786

Westheimer, Zerle Sara^{[4] [5]} (isr) * errechnet 1765 + 19. Januar 1839 in Neidenstein

Vater: Westheimer, Aron Marx (# WESTHEIMER Aron ben Mordechai Marx) * 7. März 1736 - Mutter: Izig, Frommet (# Frumet bat Isaac) * 11. April 1747 <441>

Notiz: 1819 Zerle Witwe

Kind(er):

1. Dührenheimer, Abraham Zadok (# Abraham ben Zadok Arje)^{[4] [5]} (isr) * 12. November 1789 in Neidenstein 1oo Griesheimer, Bela Babette <63>

2. Dührenheimer, Marx Mordechai^{[4] [5]} (isr) * Januar 1791 in Neidenstein + 29. Juni 1825 in Neidenstein
3. Dührenheimer, Treinle (isr) * etwa 1792 in Neidenstein + 8. Juni 1842 in Baiertal, Wiesloch 1oo 15. Januar 1817 Baiertal, Wiesloch - Wolfsbrück, Emanuel * etwa 1788 in Baiertal, Wiesloch + 17. Juni 1853 in Baiertal, Wiesloch Beruf: Vorsteher des Synagogenrats
4. Dührenheimer, Clara^{[4] [5]} (isr) * errechnet 1799 in Neidenstein + 28. April 1846 in Neidenstein
5. Dührenheimer, Carolina^[5] (isr) * errechnet 1799 in Neidenstein + 3. November 1845 in Waibstadt 1oo etwa 1828 - Bodenheimer, Isaak * Dezember 1799 in Waibstadt + 25. Februar 1881 in Waibstadt Beruf: Schutzbürger, Kleinhändler

<63>

Dührenheimer, Abraham Zadok (# Abraham ben Zadok Arje)^{[4] [5]} (isr) * 12. November 1789 in Neidenstein + 23. Mai 1854 in Neidenstein

Vater: Dührenheimer, Zadok Löb (# Zadok Arje) * errechnet 1757 - Mutter: Westheimer, Zerle Sara * errechnet 1765 <62>
Beruf: (Schutz)Bürger, Handelsmann, Kaufmann, Krämer, Synagogenrat Notiz: 1815 Abraham Zadock A. Dührenheimer 12. XI. 1789 Chandler 1819 Abraham Dürnheimer oo etwa 1815

Griesheimer, Bela Babette^{[4] [5]} (isr) * 15. November 1794 in Heildelsheim, Bruchsal + 26. September 1864 in Neidenstein Notiz: 1815 Bela 15. XI. 1794

Vater: Griesheimer, Liebmann * errechnet 1761 + 13. Dezember 1838 in Heildelsheim, Bruchsal - Mutter: Moses, Fanny * etwa 1767 + etwa 1805

Kind(er):

1. Dührenheimer, Sadok Löw (Zadok)^[2] (isr) * 19. März 1816 in Neidenstein 1oo Oppenheimer, Marianne (oo Marie, Mina, Amalie) <64>
2. Dührenheimer, Veist (# Feist)^[2] (isr) * 6. Januar 1818 in Neidenstein 1oo Oppenheimer, Wihelmine (# Mina) <65>
3. Dührenheimer, Marx^{[2] [4]} (isr) * 1. November 1819 in Neidenstein + 17. Mai 1821 in Neidenstein
4. Dührenheimer, Aaron Machul^[2] (isr) * 12. Oktober 1821 in Neidenstein Beruf: Kaufmann Auswanderung: 1850 USA
5. Dührenheimer, Fromet^[2] (isr) * 12. Oktober 1821 in Neidenstein + 26. Juni 1822 in Heildelsheim, Bruchsal
6. Dührenheimer, Schanet (# Jeanette Schönle)^{[2] [4] [5]} (isr) * 21. Oktober 1823 in Neidenstein 1oo Mayer, Herz (oo MAIER, # MAIER Herz ben Liebmann, jung 1850) <284>
7. Dührenheimer, Babet^[2] (isr) * 21. Oktober 1823 in Neidenstein
8. Dührenheimer, Moses (DERNHAM)^[2] (isr) * 26. September 1825 in Neidenstein 1oo Bamberger, Vogel (Fanny, Fanni) <66>
9. Dührenheimer, Emanuel^[2] (isr) * 4. Januar 1828 in Neidenstein Beruf: Kaufmann Auswanderung: 1850 USA
10. Dührenheimer, Falk (# Frederick DERNHAM, Fritz, Fred)^[2] (isr) * 31. Juli 1829 in Neidenstein 1oo Bamberger, Sarah (bei Auswanderung: Sophie) <67>
11. Dührenheimer, Leopold^[2] (isr) * 19. Oktober 1832 in Neidenstein 1oo Neumann, Hanna (# Henriette) <68>

<64>

Dührenheimer, Sadok Löw (Zadok)^[2] (isr) * 19. März 1816 in Neidenstein + 10. Oktober 1876 in Heidelberg

Vater: Dührenheimer, Abraham Zadok (# Abraham ben Zadok Arje) * 12. November 1789 - Mutter: Griesheimer, Bela Babette * 15. November 1794 <63>

Beruf: (Schutz)Bürger, Handelsmann, Kaufmann, Synagogenrat oo 30. Juni 1841 Waibstadt^[3]

Oppenheimer, Marianne (oo Marie, Mina, Amalie)^[2] (isr) * 10. September 1817 in Neidenstein + 14. November 1887 in Heidelberg

Vater: Oppenheimer, Wolf Benjamin Isaac (# Benjamin Wolf ben Isaak Seckel oo Karoline) * errechnet 1777 - Mutter: Machul, Mina Michal (# Mina Michle, Michal, JACOB, MACHOL, Mechle) * errechnet 1778 <329>

Kind(er):

1. Dührenheimer, Wolf (#Adolph Benjamin ben Zadik Arje)^{[2] [4] [5]} (isr) * 22. Juni 1842 in Neidenstein 1oo Lorch, Regina Rachel <69>
2. Dührenheimer, Sophie^[2] (isr) * 16. Dezember 1843 in Neidenstein 1oo Bischofsheimer, Leopold (BISHOPSHEIMER) <47>
3. Dührenheimer, Ludwig^[2] (isr) * 31. Dezember 1847 in Neidenstein 1oo Mayer, Wihelmine <70>
4. Dührenheimer, Karoline^[2] (isr) * 28. August 1855 in Neidenstein 1oo Ledermann, Marx <247>

<65>

Dührenheimer, Veist (# Feist)^[2] (isr) * 6. Januar 1818 in Neidenstein + 6. November 1878 in Mannheim

Vater: Dührenheimer, Abraham Zadok (# Abraham ben Zadok Arje) * 12. November 1789 - Mutter: Griesheimer, Bela Babette * 15. November 1794 <63>

Beruf: (Schutz)Bürger, Handelsmann, Kaufmann Notiz: nach 1840 Feiß Dührenheimer oo 11. Dezember 1848 Sinsheim^[3]

Oppenheimer, Wihelmine (# Mina)^[2] (isr) * 13. August 1824 in Neidenstein + 29. Juni 1906 in Mannheim

Vater: Oppenheimer, Wolf Benjamin Isaac (# Benjamin Wolf ben Isaak Seckel oo Karoline) * errechnet 1777 - Mutter: Machul, Mina Michal (# Mina Michle, Michal, JACOB, MACHOL, Mechle) * errechnet 1778 <329>

Kind(er):

1. Dührenheimer, Adolf^[2] (isr) * 30. Juni 1849 in Neidenstein 1oo Süßmann, Johanna <71>
2. Dührenheimer, Zacharias (nach 14.05.1887 Sigmund)^[2] (isr) * 13. September 1851 in Neidenstein 1oo Schwab, Emma <72>
3. Dührenheimer, Abraham (nach 11.01.1879 Albert), Titel: Dr jur^[2] (isr) * 24. August 1856 in Neidenstein 1oo Wolf, Johanna <73>

<66>

Dührenheimer, Moses (DERNHAM)^[2] (isr) * 26. September 1825 in Neidenstein + 25. September 1885 in Chicago, Cook, Illinois, USA

Vater: Dührenheimer, Abraham Zadok (# Abraham ben Zadok Arje) * 12. November 1789 - Mutter: Griesheimer, Bela Babette * 15. November 1794 <63>

Beruf: Schutzbürger, Handelsmann, Metzgermeister Auswanderung: 1854 USA

oo 24. August 1852 Sinsheim^[3]

Bamberger, Vogel (Fanny, Fanni)^[2] (isr) * 5. Februar 1830 in Neidenstein + 15. März 1904 in Chicago, Cook, Illinois, USA

Vater: Bamberger, Moses Löw * 1801 - Mutter: Wertheimer, Barbara Bayerle (# Babette Bejerle bat Isaak) * etwa 1807 <18>

Auswanderung: 1854 USA

Kind(er):

1. Dernham, Ella (isr) * errechnet 1864 in Illinois, USA + 24. Februar 1937 in Alameda, California, USA Notiz: oo 05.10.1887 Frank Cahn
2. Dernham, Belle (isr) * errechnet 1868 in Princeton, Bureau, Illinois, USA + 22. März 1956 in New York (Manhattan), New York, USA Notiz: oo 26.07.1888 Chicago Louis Strauss
3. Dernham, Hart (isr) * 18. September 1872 in Princeton, Bureau, Illinois, USA + November 1958 in Dade, Florida, USA Notiz: oo 28.07.1895 Cook County Ella M Holden

<67>

Dührenheimer, Falk (# Frederick DERNHAM, Fritz, Fred)^[2] (isr) * 31. Juli 1829 in Neidenstein + 17. Januar 1908 in San Francisco, San Franzisco, California, USA

Vater: Dührenheimer, Abraham Zadok (# Abraham ben Zadok Arje) * 12. November 1789 - Mutter: Griesheimer, Bela Babette * 15. November 1794 <63>

Auswanderung: 15. August 1850 USA Beruf: Clothing Merchant 1870 Princeton, Bureau, Illinois, USA

oo 30. Juli 1855 Sandusky, Ohio, USA

Bamberger, Sarah (bei Auswanderung: Sophie)^[2] (isr) * 8. Dezember 1831 in Neidenstein + 28. März 1879 in Princeton, Bureau, Illinois, USA

Vater: Bamberger, Moses Löw * 1801 - Mutter: Wertheimer, Barbara Bayerle (# Babette Bejerle bat Isaak) * etwa 1807 <18>

Auswanderung: 15. November 1853 USA

Kind(er):

1. Dernham, Albert (isr) * 20. Januar 1856 in Fremont, Sandusky, Ohio, USA + 12. Juli 1916 in San Francisco, San Franzisco, California, USA Notiz: oo Rachel ROSENBAN
2. Dernham, Henry (isr) * 23. September 1857 in Fremont, Sandusky, Ohio, USA + 20. Januar 1916 in San Francisco, San Franzisco, California, USA Notiz: oo Laura ROSENHAND
3. Dernham, Bertha (isr) * errechnet 1864 in Princeton, Bureau, Illinois, USA + 29. Juni 1914 in San Mateo, San Mateo, California, USA Notiz: oo William (Wolfe) KAUFMANN

<68>

Dührenheimer, Leopold^[2] (isr) * 19. Oktober 1832 in Neidenstein

Vater: Dührenheimer, Abraham Zadok (# Abraham ben Zadok Arje) * 12. November 1789 - Mutter: Griesheimer, Bela Babette * 15. November 1794 <63>

Beruf: (Schutz)Bürger Mannheim, Handelsmann, Kaufmann Auswanderung: November 1896 Belgien

oo 26. Juli 1858 Mosbach^[3]

Neumann, Hanna (# Henriette) (isr) * 9. November 1833 in Nagelsberg, Künzelsau + 21. September 1895 in Mannheim

Vater: Neumann, Hirsch * 4. März 1805 in Nagelsberg, Künzelsau + 9. August 1888 in Künzelsau Beruf: Beisaß Nagelsberg, Künzelsau, Handelsmann - Mutter: Neumann, Hendel * 14. April 1811 in Biringen + 3. Januar 1834 in Nagelsberg, Künzelsau

Kind(er):

1. Dührenheimer, Abraham^{[2] [4]} (isr) * 13. April 1861 in Neidenstein + 20. August 1861 in Neidenstein
2. Dührenheimer, Theodor (David)^[2] (isr) * 7. August 1862 in Neidenstein Auswanderung: November 1896 Belgien, 1904 USA Wohnort: zwischen 1910 und 1919 New York City, Bronx, New York, USA, zwischen 1910 und 1919 New York City, Bronx, New York, USA
3. Dührenheimer, Betty^[2] (isr) * 20. Juni 1869 in Neidenstein 1oo Sasserath, Alfred <384>
4. Dührenheimer, Sigmund Paul (isr) * 27. September 1872 in Heidelberg + 16. März 1952 in Islip, Suffolk, New York, USA Auswanderung: 1904 USA 1oo 4. Juni 1911 New York City, Bronx, New York, USA - Ashheim, Rebecca * 7. Dezember 1884 in New York, USA

<69>

Dührenheimer, Wolf (#Adolph Benjamin ben Zadik Arje)^{[2] [4] [5]} (isr) * 22. Juni 1842 in Neidenstein + 30. Juli 1911 in Neidenstein

Vater: Dührenheimer, Sadok Löw (Zadok) * 19. März 1816 - Mutter: Oppenheimer, Marianne (oo Marie, Mina, Amalie) * 10. September 1817 <64>

Beruf: Bürger, Kaufmann, Manufaktur, Vorsteher des Synagogenrats Wohnort: Haus 25 (Bahnhofstr. 31) 1900 Neidenstein

oo 5. Juli 1871 Ketsch am Rhein^[3]

Lorch, Regina Rache^{[4] [5]} (isr) * 27. September 1849 in Ketsch am Rhein + 4. August 1928 in Neidenstein

Vater: Lorch, Jonas * 6. August 1815 in Ketsch am Rhein + 14. November 1878 in Ketsch am Rhein - Mutter: Kaufmann, Ester Klara * 23. Februar 1820 in Gommersheim + 7. Februar 1882 in Ketsch am Rhein

Kind(er):

1. Dührenheimer, Alfred (zwangsweise Name nach 1939 Israel)^[2] (isr) * 27. August 1872 in Neidenstein 100 Behr, Mathilde (BÄR, zwangsweise Name nach 1939 Sara) <74>

2. Dührenheimer, Elisa^[2] (isr) * 7. Februar 1874 in Neidenstein 100 Kaufmann, Sigmund <234>

<70>

Dührenheimer, Ludwig^[2] (isr) * 31. Dezember 1847 in Neidenstein + 3. Juni 1909 in New York City, New York (Manhattan), New York, USA

Vater: Dührenheimer, Sadok Löw (Zadok) * 19. März 1816 - Mutter: Oppenheimer, Marianne (oo Marie, Mina, Amalie) * 10. September 1817 <64>

Beruf: Kaufmann Auswanderung: 4. September 1901 USA
oo 27. August 1879 Mannheim

Mayer, Wilhelmine (isr) * 3. September 1852 in Frankenthal/Pfalz + 1. Juli 1910 in Frankfurt a. M. (Irrenanstalt)

Vater: Mayer, Sigmund in Philadelphia, Pennsylvania, USA Beruf: Kaufmann - Mutter: Escales, Anna Maria

Kind(er):

1. Dührenheimer, Alice (isr) * errechnet 1882 100 Bischofsheimer, Heinrich (Henry) <48>

<71>

Dührenheimer, Adolf^[2] (isr) * 30. Juni 1849 in Neidenstein + 10. Juli 1920 in Mannheim

Vater: Dührenheimer, Veist (# Feist) * 6. Januar 1818 - Mutter: Oppenheimer, Wihelmine (# Mina) * 13. August 1824 <65>

Beruf: Kaufmann
oo etwa 1887

Süßmann, Johanna (isr) * 28. März 1864 in Tauberbischofsheim + 12. Juli 1920 in Mannheim

Vater: Süßmann, Leopold * 4. März 1833 in Tauberbischofsheim + 19. Januar 1885 in Stuttgart - Mutter: Bühler, Friedericke * 29. Juli 1827 in Karlsruhe + 4. Oktober 1889 in Stuttgart

Kind(er):

1. Dührenheimer, Friedrich Eugen (DUEHREN Frederick) (isr) * 16. Juli 1888 in Mannheim Notiz: oo 24.03.1929 FF/M Franziska (Frances) WEISZ
2. Dührenheimer, Ludwig Anton (isr) * 6. September 1889 in Mannheim + 11. August 1959 in Collingswood, New Jersey, USA Notiz: oo Elisabeth (Lisbeth) STERNER
3. Dührenheimer, Anna Friederike (isr) * 24. Januar 1892 in Mannheim + 11. Februar 1916 in Mannheim
4. Dührenheimer, Marie Bertha (isr) * 24. Januar 1892 in Mannheim + 30. Januar 1892 in Mannheim
5. Dührenheimer, Alice Charlotte (isr) * 20. April 1894 in Mannheim + Oktober 1985 in Jamaika, Queens, New York, USA Notiz: oo Max MEYER

<72>

Dührenheimer, Zacharias (nach 14.05.1887 Sigmund)^[2] (isr) * 13. September 1851 in Neidenstein + 16. Mai 1913 in Frankfurt a. M.

Vater: Dührenheimer, Veist (# Feist) * 6. Januar 1818 - Mutter: Oppenheimer, Wihelmine (# Mina) * 13. August 1824 <65>

Beruf: Kaufmann Notiz: keine Kinder bekannt
oo 6. Juni 1888 Mannheim

Schwab, Emma (isr) * 8. Januar 1868 in Mannheim + 31. Dezember 1921 in Mannheim

Vater: Schwab, Elias * 8. September 1826 in Grünstadt + 10. November 1884 in Mannheim - Mutter: Bensinger, Zippora Karoline * 1. April 1836 in Bodersweiler, Kehl + 4. Mai 1920 in Mannheim

<73>

Dührenheimer, Abraham (nach 11.01.1879 Albert), Titel: Dr jur^[2] (isr) * 24. August 1856 in Neidenstein + 8. April 1922 in Mannheim Beruf: Rechtsanwalt

Vater: Dührenheimer, Veist (# Feist) * 6. Januar 1818 - Mutter: Oppenheimer, Wihelmine (# Mina) * 13. August 1824 <65>
oo 18. November 1897 Wiesbaden

Wolf, Johanna (isr) * 24. Mai 1874 in Wiesbaden + 31. Juli 1927 in Wiesbaden

Vater: Wolf, Benjamin * 15. Mai 1845 - Mutter: Carlebach, Mathilde * 19. März 1846

Kind(er):

1. Dührenheimer, Felix Otto (DURHAM), Titel: Dr (isr) * 25. Oktober 1898 in Mannheim + 7. Februar 1977 in San Diego, California, USA Beruf: Neurologe und Psychiater. Mannheim Notiz: oo 14.08.1941 Else HENSCHKE

<74>

Dührenheimer, Alfred (zwangsweise Name nach 1939 Israel)^[2] (isr) * 27. August 1872 in Neidenstein + 20. Januar 1941 in Gurs (Schoa)

Vater: Dührenheimer, Wolf (#Adolph Benjamin ben Zadik Arje) * 22. Juni 1842 - Mutter: Lorch, Regina Rachel * 27. September 1849 <69>

Beruf: Bürger, Kaufmann, Kolonialwarenhandlung, Synagogenrat, Gemeinderat Wohnort: Haus 25 (Bahnhofstr. 31) 1900 Neidenstein, 1931 Neidenstein, 1938 Neidenstein, 1939 Neidenstein, 22. Oktober 1940 Deportation Gurs
oo 12. Februar 1900 Massenbach, Schwaigern

Behr, Mathilde (BÄR, zwangsweise Name nach 1939 Sara) (isr) * 4. Juli 1879 in Massenbach, Schwaigern + 28. September 1965 in New York City, Kings (Brooklyn), New York, USA

Vater: Behr, David Simon * 26. September 1841 in Massenbach, Schwaigern + 20. Februar 1910 in Neidenstein Beruf: Handelsmann - Mutter: Wimpfheimer, Sophie * 26. April 1844 in Ittlingen + 11. August 1897 in Stuttgart

Beruf: Hausfrau Wohnort: 1939 Neidenstein, 22. Oktober 1940 Deportation Gurs Auswanderung: August 1942 USA

Kind(er):

1. Dührenheimer, Herbert (Harry DUREN)^[2] (isr) * 15. März 1905 in Neidenstein 100 Ledermann, Herta <75>

<75>

Dührenheimer, Herbert (Harry DUREN)^[2] (isr) * 15. März 1905 in Neidenstein + 17. Januar 1980 in Merrick, Nassau, New York, USA

Vater: Dührenheimer, Alfred (zwangsweise Name nach 1939 Israel) * 27. August 1872 - Mutter: Behr, Mathilde (BÄR, zwangsweise Name nach 1939 Sara) * 4. Juli 1879 <74>

Wohnort: Neidenstein Beruf: Kaufmann Auswanderung: 6. Juni 1937 Haifa, Israel, 14. April 1947 USA
oo 21. Juni 1934 Neidenstein, Trauzeugen: Kaufmann Alfred Dührenheimer 62 J, Kaufmann Jakob Ledermann 57 J
Sinsheim^[3]

Ledermann, Herta (isr) * 7. Oktober 1908 in Sinsheim + 20. Juni 1974 in New York City, Kings (Brooklyn), New York, USA

Vater: Ledermann, Jakob * 22. August 1877 in Hoffenheim, Sinsheim Beruf: Kaufmann Wohnort: nach 25. November 1937 Heidelberg Auswanderung: 13. Mai 1940 USA - Mutter: Lion, Hermine * 16. Juli 1880 in Ettenheim Wohnort: nach 25. November 1937 Heidelberg Auswanderung: 13. Mai 1940 USA

Auswanderung: 6. Juni 1937 Haifa, Israel, 14. April 1947 USA

Kind(er):

1. Dührenheimer, Arnold (DUREN) (isr) * 1. Mai 1935 in Heidelberg Notiz: oo 1960 Barbara SEFTON 1939 - Auswanderung: 6. Juni 1937 Haifa, Israel, 14. April 1947 USA
2. Dührenheimer, Gert Arthur (Gerd DUREN) (isr) * 1. Mai 1935 in Heidelberg Notiz: oo 1962 Roberta SCHOEN 1943-2006 Auswanderung: 6. Juni 1937 Haifa, Israel, 14. April 1947 USA

<Eichenwald>

<76>

Eichenwald, Willi (isr) * 30. Mai 1895 in Horstmar, Steinfurt + 17. September 1943 in KZ Auschwitz (Schoa)

Vater: Eichenwald, Samuel * 19. November 1859 in Horstmar, Steinfurt + 14. Juni 1939 in Almelo, Niederlande - Mutter: Weiss, Johanna * 12. Dezember 1864 in Bünde + 7. Juni 1930 in Horstmar, Steinfurt

Beruf: Kaufmann

oo 31. Dezember 1924 Neidenstein, Trauzeugen: Fabrikant Wilhelm Mayer 55 J Heidelberg, Pferdehändler Max Eichenwald 26 J Horstmar^[3]

Oppenheimer, Erna^[2] (isr) * 30. Januar 1904 in Neidenstein + 11. Februar 1997 in New York, USA

Vater: Oppenheimer, Hugo (zwangsweise Name nach 1939 Israel) * 23. September 1874 - Mutter: Mayer, Rosa (zwangsweise Name nach 1939 Sara) * 22. August 1876 <351>

Notiz: Ioo vor 1947 Samuel Semmy Leopold Löw 1892-1972 Wohnort: nach 1935 Holland

Kind(er):

1. Eichenwald, Dieter Harro (isr) * 22. Oktober 1925 in Remscheid + 17. September 1943 in KZ Auschwitz (Schoa)
2. Eichenwald, Klaus Martin (isr) * 27. April 1928 in Remscheid + 17. September 1943 in KZ Auschwitz (Schoa)

<Eisenmann>

<77>

Eisenmann, Menka Benedikt haLevi (# EISEMANN haLevi Menka Marx Menachem ben Benedikt, oo Mendel)^[4]

^[5] (isr) * etwa 1810 in Stebbach, Gemmingen + 6. März 1885 in Neidenstein

Vater: Eisenmann, Benedikt Marx * 1771 in Stebbach, Gemmingen + 28. September 1810 Beruf: Handelsmann - Mutter: Wolf, Madel + vor 18. Juli 1837

Beruf: Schutzbürger, Handelsmann

oo 18. Juli 1837 Waibstadt

Bamberger, Sarah^[2] ^[4] ^[5] (isr) * 13. Februar 1812 in Neidenstein + 19. März 1872 in Neidenstein

Vater: Bamberger, Herz Isaak (# Herz Naftali ben Isaak) * errechnet 1773 - Mutter: Würzweiler, Vogel Fanny (Fegel, Vögle) * errechnet 1781 <14>

Notiz: 1815 Sara 1813

Kind(er):

1. Eisenmann, Benedict^[2] (isr) * 12. Juli 1838 in Stebbach, Gemmingen
2. Eisenmann, Fanny (# EISEMANN)^[2] ^[4] ^[5] (isr) * 14. September 1839 in Stebbach, Gemmingen o/o <78>
3. Eisenmann, Wolf^[2] (isr) * 12. Mai 1841 in Neidenstein Auswanderung: 1866 USA
4. Eisenmann, Daniel Eisig haLevi (* EISEMANN # EISENMANN Daniel Gedalja ben Menachem)^[2] ^[5] (isr) * 27. September 1843 in Neidenstein 1oo Pforzheimer, Mina (# Mina Mirjam) <79>
5. Eisenmann, Malchen (*+ EISEMANN)^[2] ^[4] (isr) * 29. April 1845 in Neidenstein + 21. Mai 1846 in Neidenstein
6. Eisenmann, Regina^[2] (isr) * 28. Januar 1849 in Neidenstein

<78>

Eisenmann, Fanny (# EISEMANN)^[2] ^[4] ^[5] (isr) * 14. September 1839 in Stebbach, Gemmingen + 28. August 1859 in Neidenstein (bei der Entbindung eines unehelichen Kindes)

Vater: Eisenmann, Menka Benedikt haLevi (# EISEMANN haLevi Menka Marx Menachem ben Benedikt, oo Mendel) * etwa 1810 - Mutter: Bamberger, Sarah * 13. Februar 1812 <77>

Kind(er):

1. Eisenmann, Fanny (*+ EISEMANN)^[2] ^[4] (isr) * 28. August 1859 in Neidenstein + 3. September 1859 in Neidenstein

<79>

Eisenmann, Daniel Eisig haLevi (* EISEMANN # EISENMANN Daniel Gedalja ben Menachem)^{[2] [5]} (isr) * 27. September 1843 in Neidenstein + 25. November 1907

Vater: Eisenmann, Menka Bendedikt haLevi (# EISEMANN haLevi Menka Marx Menachem ben Benedikt, oo Mendel) * etwa 1810 - Mutter: Bamberger, Sarah * 13. Februar 1812 <77>

Beruf: Bürger, Handelsmann, Metzger, Schafmakler

oo 2. August 1871 Neidenstein^[3]

Pforzheimer, Mina (# Mina Mirjam)^{[2] [4] [5]} (isr) * 18. September 1839 in Neidenstein + 4. Oktober 1906 in Neidenstein

Vater: Pforzheimer, Nathan * 1800 - Mutter: Strauß, Karoline Gütel (# Gudel Gitel STRAUS) * errechnet 1800 <360>
Kind(er):

1. Eisenmann, Salomon (nach 25.05.1899 Sigmund)^[2] (isr) * 27. Dezember 1868 in Neidenstein 1oo Linz, Helene <81>
2. Eisenmann, Bernhard^[2] (isr) * 24. Dezember 1871 in Neidenstein Wohnort: zwischen 11. Februar 1887 und 24. Februar 1890 Speyer
3. Eisenmann, Moses HaLevi (# EISENMANN haLevi Moses ben Gedalja)^{[2] [5]} (isr) * 27. November 1873 in Neidenstein 1oo Hofmann, Emma <82>
4. Eisenmann, Selma^[2] (isr) * 28. September 1881 in Neidenstein 1oo Buttenwieser, Samuel <56>

<80>

Eisenmann, Aron (EISEMANN) (isr) * 9. November 1868 in Hüffenhardt + 22. Juli 1956 in New York City, New York (Manhattan), New York, USA

Vater: Eisenmann, Salomon * 21. April 1837 in Weiler, Sinsheim + 22. August 1918 - Mutter: Hoffmann, Fanny * 2. September 1837 in Hüffenhardt + 18. September 1925

Wohnort: vor 1934 Siegelsbach Auswanderung: 4. Dezember 1934 USA

oo 13. Oktober 1901 Meckesheim

Jakob, Sophia^[2] (isr) * 8. Februar 1874 in Neidenstein + 17. Mai 1964 in New York City, New York (Manhattan), New York, USA

Vater: Jakob, Jakob I (oo Jacob JACOB) * 23. Juli 1840 - Mutter: Weissenburger, Hindel Hanna (Hannchen) * 7. Juni 1839 <173>

Auswanderung: 15. Juli 1935 USA

Kind(er):

1. Eisenmann, Erna (isr) * 17. Februar 1903 in Siegelsbach + 1. Mai 1985 in Forest Hills, New York, USA Notiz: oo Moses EISEMANN
2. Eisenmann, Ludwig (ESSMAN Louis) (isr) * 3. Mai 1904 in Siegelsbach Notiz: oo 12.10.1930 Manhattan Elsie EISEMANN
3. Eisenmann, Carolina (Lena) (isr) * 24. September 1905 in Siegelsbach + 17. Juni 1993 in Kings (Brooklyn), New York, USA Notiz: oo Siegfried FALKENSTEIN
4. Eisenmann, Hedwig (isr) * 3. Januar 1907 in Siegelsbach + 16. Oktober 1979 in New York City, New York, USA Notiz: oo Irving FLORSHEIM
5. Eisenmann, Berthold (isr) * 4. Juli 1910 in Siegelsbach + 4. September 1986 in New York City, New York, USA Notiz: oo Margot HAUSWIRTH
6. Eisenmann, Bertha (isr) * 27. März 1914 in Siegelsbach + 31. Dezember 2007 in Kings (Brooklyn), New York, USA Notiz: oo 18.03.1937 Manhattan Fred LEHMAN

<81>

Eisenmann, Salomon (nach 25.05.1899 Sigmund)^[2] (isr) * 27. Dezember 1868 in Neidenstein + 9. Januar 1951 in New York City, New York (Manhattan), New York, USA

Vater: Eisenmann, Daniel Eisig haLevi (* EISEMANN # EISENMANN Daniel Gedalja ben Menachem) * 27. September 1843 - Mutter: Pforzheimer, Mina (# Mina Mirjam) * 18. September 1839 <79>

Auswanderung: 1939 USA

oo 14. August 1899 Heidingsfeld

Linz, Helene (isr) * 24. Februar 1874 in Greußenheim + 7. Februar 1964 in New York City, Queens, New York, USA

Vater: Linz, Bernhard Baruch * 16. Januar 1841 in Greußenheim + 29. Juni 1912 in Würzburg - Mutter: Weißmann, Bertha * 24. November 1845 in Altenmuhr, Ansbach + 1. August 1906 in Würzburg

Kind(er):

1. Eisenmann, Kurt (Curt) (isr) * 27. März 1903 in Deutschland + 12. Juni 1972 Notiz: oo Margarethe Josephine KRAMER
2. Eisenmann, Bertha (isr) * 5. April 1907 in Straßburg + 30. Mai 1995 in Jamaika, Queens, New York, USA Notiz: oo Norbert Baer
3. Eisenmann, Hans Joachim (Henry) (isr) * 28. November 1909 in Straßburg + 13. Mai 1990

<82>

Eisenmann, Moses HaLevi (# EISENMANN haLevi Moses ben Gedalja)^{[2] [5]} (isr) * 27. November 1873 in Neidenstein + 10. Februar 1937 in Heidelberg

Vater: Eisenmann, Daniel Eisig haLevi (* EISEMANN # EISENMANN Daniel Gedalja ben Menachem) * 27. September 1843 - Mutter: Pforzheimer, Mina (# Mina Mirjam) * 18. September 1839 <79>

Beruf: Bürger, Schafhalter, Schäfereipächter Wohnort: Haus 32 (Bahnhofstr. 13) 1900 Neidenstein, 1931 Neidenstein

oo 1904 Königshofen

Hofmann, Emma (isr) * 27. September 1876 in Königshofen + 30. November 1938 in Heidelberg (Fenstersturz)

Wohnort: 1938 Neidenstein

Kind(er):

1. Eisenmann, Selma (zwangsweise Name nach 1939 Sara) (isr) * 4. November 1901 in Sindolsheim 1oo Falk, Bernhard (zwangsweise Name nach 1939 Israel) <98>

2. Eisenmann, Martha (zwangsweise Name nach 1939 Sara)^[2] (isr) * 15. November 1908 in Neidenstein 100 Greilsamer, Herbert (GRAY) <128>

<Engel> <83>

Engel, Moses Joseph (# Joseph)^{[4] [5]} (isr) * 13. April 1728 + 6. März 1829 in Neidenstein

Vater: , Joseph

weitere Familie/n: <84> Beruf: Schutzbürger, Israelitischer Lehrer, Vorsänger Notiz: 1815 Moises Joseph 13. IV 1728, Über den im Alter von 104 Jahren gestorbenen Vorsänger Moses Engel (1834) Bericht in den "Eßlinger wöchentlichen Anzeigen" vom 23. Juli 1834 S. 124 über den im Alter von 104 Jahren verstorbenen Neidensteiner Vorsänger Moses Engel: "Alte Leute. Beispiele neuerer Zeit. Zu Neidesheim im Großherzogtum Baden ist anfangs 1829 der Vorsänger Moses Engel in einem Alter von 104 Jahren und 11 Monaten gestorben. Er hinterließ 7 Kinder, von denen (bei seinem Tode) die älteste Tochter 76 und der jüngste Sohn 35 Jahre alt waren. Drei Jahre vor seinem Ende, bei der Hochzeit seines jüngsten Sohnes, stellte er die Braut und die übrigen weiblichen Hochzeitsgäste, worunter auch seine 76jährige Tochter, in einer Reihe, und führte mit jeder einen Tanz auf. - Am letzten langen Tage (= Jom Kippur) genügte er noch, wie jeder andere in der Synagoge, den Vorschriften seiner Religion mit Beten und Fasten. Er war niemals krank."
oo vor 1788

Anselm, Babette (Berla Baruch) (isr)

Kind(er):

1. Engel, Marianne (isr) * 27. Januar 1786 in Neidenstein Notiz: 1815 Marianne 21. I. 1786
2. Engel, Marx Mordechai (# Marx Mordechai ben Moses)^{[4] [5]} (isr) * 1. März 1788 in Neidenstein 100 Hirsch, Jette (# Jette Jitle) <85>
3. Engel, Wolf (# Benjamin Wolf ben Moses)^{[4] [5]} (isr) * 13. Oktober 1793 in Neidenstein 100 Rieser, Wilhelmine (Mina, # Wilhelmine Merle bat Bernhard, irrtümlich auch Kiefer) <86> 200 Schmetzer, Eva <87>

<84>

Engel, Moses Joseph (# Joseph) weitere Familie/n: <83>

oo etwa 1812

Benedikt, Barbara Bala^{[4] [5]} (isr) * 27. Juni 1747 + 9. April 1828 in Neidenstein

Notiz: 1815 Berle 27. VI. 1747

<85>

Engel, Marx Mordechai (# Marx Mordechai ben Moses)^{[4] [5]} (isr) * 1. März 1788 in Neidenstein + 20. Juli 1871 in Neidenstein

Vater: Engel, Moses Joseph (# Joseph) * 13. April 1728 - Mutter: Anselm, Babette (Berla Baruch) <83>

Beruf: (Schutz)Bürger, Kaufmann, Krämer, Warenhändler, Lumpensammler Notiz: 1815 Marx 1. III. 1788

oo 4. August 1819 Neidenstein^[3]

Hirsch, Jette (# Jette Jitle)^{[4] [5]} (isr) * etwa 1793 in Stein am Kocher + 24. Februar 1865 in Neidenstein

Vater: Hirsch, Jakob + vor 4. August 1819 Beruf: Schutzbürger Stein am Kocher - Mutter: Abraham, Jendel Kendel

Kind(er):

1. Engel, Bräunle^[2] (isr) * 12. Februar 1821 in Neidenstein
2. Engel, Jakob Hirsch^[2] (isr) * 1. März 1823 in Neidenstein 100 Gross, Hanna Levi (Hanchen, Johanna) <88>
3. Engel, Benedikt (genannt Rechel, # ENGEL Benedikt Baruch ben Mordechai)^{[2] [5]} (isr) * 12. September 1824 in Neidenstein 100 Pforzheimer, Regina <89>

<86>

Engel, Wolf (# Benjamin Wolf ben Moses)^{[4] [5]} (isr) * 13. Oktober 1793 in Neidenstein + 7. März 1877 in Neidenstein

Vater: Engel, Moses Joseph (# Joseph) * 13. April 1728 - Mutter: Anselm, Babette (Berla Baruch) <83>

weitere Familie/n: <87> Beruf: Schutzbürger, Handelsmann, Buchhändler, Schacherjude (von jiddisch sacher=handeln) Notiz: 1815 Wolf 13. X. 1793 1819 Wolf Moses

oo 6. September 1826 Neidenstein^[3]

Rieser, Wilhelmine (Mina, # Wilhelmine Merle bat Bernhard, irrtümlich auch Kiefer)^{[4] [5]} (isr) * errechnet 1808 in Oberdorf am Ip, Bopfingen + 10. September 1848 in Neidenstein

Vater: Rieser, Bernhard * errechnet Februar 1758 in Oberdorf am Ip, Bopfingen + 26. August 1835 in Oberdorf am Ip, Bopfingen Beruf: Schutzbürger Oberdorf am Ip, Bopfingen - Mutter: Nathan, Sela * 1762 + 1818

Kind(er):

1. Engel, Joseph^[2] (isr) * 20. Juni 1827 in Neidenstein
2. Engel, Hirsch^{[2] [4]} (isr) * 8. Dezember 1828 in Neidenstein + 16. August 1843 in Neidenstein
3. Engel, Moses^{[2] [4]} (isr) * 24. März 1831 in Neidenstein + 7. April 1849 in Neidenstein
4. Engel, Sophia^{[2] [4]} (isr) * 20. Juli 1834 in Neidenstein + 13. Juli 1849 in Neidenstein
5. Engel, Babet (# Babette Berle)^[2] (isr) * 11. Juli 1837 in Neidenstein 100 Bodenheimer, Aaron <50>
6. Engel, Helena^{[2] [4]} (isr) * 27. November 1839 in Neidenstein + 8. Dezember 1855 in Neidenstein
7. Engel, Theresia^{[2] [4]} (isr) * 18. April 1842 in Neidenstein + 28. April 1843 in Neidenstein

8. Engel, Perez^[2] (isr) * 9. Oktober 1845 in Neidenstein
9. Engel, Mariane^[2]^[4] (isr) * 29. Februar 1848 in Neidenstein + 24. Juli 1848 in Neidenstein

<87>

Engel, Wolf (# Benjamin Wolf ben Moses) weitere Familie/n: <86>
oo 30. April 1850

Schmetzer, Eva^[4]^[5] (isr) * etwa 1817 in Krautheim + 9. August 1875 in Neidenstein
Vater: Schmetzer, Isaac * 1761 in Krautheim + 14. Januar 1838 in Krautheim Beruf: Stoffhändler Krautheim - Mutter:
Joseph, Sara * errechnet 1781 in Sennfeld, Adelsheim + 21. Februar 1827 in Krautheim
Kind(er):

1. Engel, Isaak^[2] (isr) * 7. Juni 1851 in Neidenstein 1oo Bamberger, Regina <90>
2. Engel, Benedict^[2] (isr) * 18. Januar 1854 in Neidenstein 1oo Fischel, Anna Regina <91>
3. Engel, Jakob^[2] (isr) * 12. Dezember 1856 in Neidenstein 1oo Eckhardt, Wilhelmine <92>

<88>

Engel, Jakob Hirsch^[2] (isr) * 1. März 1823 in Neidenstein + 12. September 1910 in New York City, Bronx, New York, USA

Vater: Engel, Marx Mordechai (# Marx Mordechai ben Moses) * 1. März 1788 - Mutter: Hirsch, Jette (# Jette Jitle) * etwa 1793 <85>

Beruf: Schutzbürger, Schneidermeister Auswanderung: 1854 USA

oo 11. Juni 1850 Neidenstein^[3]

Gross, Hanna Levi (Hanchen, Johanna) (isr) * 22. Februar 1817 in Altdorf, Ettenheim + zwischen 1880 und 1900 in USA

Vater: Gross, Samuel Levi Beruf: Schutzbürger Altdorf, Ettenheim, Viehhändler - Mutter: Schwab, Sara Levi

Auswanderung: 5. Oktober 1854 USA

Kind(er):

1. Engel, Bertha^[2]^[4] (isr) * 14. März 1851 in Neidenstein + 10. September 1851 in Neidenstein
2. Engel, Sara^[2] (isr) * 15. April 1852 in Neidenstein + 10. März 1944 in New York City, Bronx, New York, USA Notiz: oo Simon Goldsmith Auswanderung: 5. Oktober 1854 USA
3. Engel, Abraham (isr) * 1. September 1853 in Altdorf, Ettenheim + 18. August 1935 in New York (Manhattan), New York, USA Notiz: oo Rebecca Auswanderung: 5. Oktober 1854 USA
4. Engel, Louis (isr) * errechnet 1858 in New York, USA

<89>

Engel, Benedikt (genannt Rechel, # ENGEL Benedikt Baruch ben Mordechai)^[2]^[5] (isr) * 12. September 1824 in Neidenstein + 8. März 1913

Vater: Engel, Marx Mordechai (# Marx Mordechai ben Moses) * 1. März 1788 - Mutter: Hirsch, Jette (# Jette Jitle) * etwa 1793 <85>

Beruf: (Schutz)Bürger, Handelsmann, Kaufmann, Schlossermeister, Flaschner, Kramladen Wohnort: Haus 29 (Bahnhofstr. 6) 1900 Neidenstein

oo 9. September 1856 Neidenstein^[3]

Pforzheimer, Regina^[2]^[4]^[5] (isr) * 29. Januar 1833 in Neidenstein + 20. September 1900 in Neidenstein

Vater: Pforzheimer, Nathan * 1800 - Mutter: Strauß, Karoline Gütel (# Gudel Gitel STRAUS) * errechnet 1800 <360>

Kind(er):

1. Engel, Babette^[2] (isr) * 8. Oktober 1861 in Neidenstein + 13. August 1942 in Ghetto Theresienstadt (Schoa) Wohnort: 1942 Wuppertal, 21. Juli 1942 Ghetto Theresienstadt
2. Engel, Salomo^[2] (isr) * 27. Oktober 1862 in Neidenstein 1oo Hirsch, Luise <93>
3. Engel, Clara^[2] (isr) * 14. September 1864 in Neidenstein 1oo Simon, Emmanuel <394>
4. Engel, Julchen^[2] (isr) * 3. März 1867 in Neidenstein + 16. Januar 1935 in Neidenstein
5. Engel, Karoline^[2] (isr) * 21. Oktober 1869 in Neidenstein + 21. September 1942 in KZ Treblinka (Schoa) Wohnort: 1942 Wuppertal, 21. Juli 1942 Ghetto Theresienstadt
6. Engel, Max^[2] (isr) * 13. Mai 1872 in Neidenstein Auswanderung: 24. Dezember 1887 USA
7. Engel, Moses^[2]^[4] (isr) * 22. Januar 1875 in Neidenstein + 25. Januar 1875 in Neidenstein

<90>

Engel, Isaak^[2] (isr) * 7. Juni 1851 in Neidenstein + zwischen 1900 und 1910 in USA

Vater: Engel, Wolf (# Benjamin Wolf ben Moses) * 13. Oktober 1793 - Mutter: Schmetzer, Eva * etwa 1817 <87>

Beruf: Bürger, Handelsmann Auswanderung: 1883 USA

oo 11. Januar 1877 Neidenstein^[3]

Bamberger, Regina^[2] (isr) * 7. Oktober 1851 in Neidenstein + 2. Januar 1934 in New York City, Queens, New York, USA

Vater: Bamberger, Jesaias Maier * 17. Mai 1812 - Mutter: Bamberger, Sara Sorle * 1812 <22>

Auswanderung: 1883 USA

Kind(er):

- Engel, Willi (William)^[2] (isr) * 12. November 1877 in Neidenstein 1oo Lesser, Bertha <94>
- Engel, Gustav^{[2] [4]} (isr) * 30. September 1878 in Neidenstein + 2. Oktober 1878 in Neidenstein
- Engel, Sophia^{[2] [4]} (isr) * 30. September 1878 in Neidenstein + 30. September 1878 in Neidenstein
- Engel, Julius^[2] (isr) * 30. Januar 1880 in Neidenstein Auswanderung: 1883 USA
- Engel, Moses^[2] (isr) * 17. Mai 1881 in Neidenstein Auswanderung: 1883 USA
- Engel, Emilie^[2] (isr) * 17. Dezember 1882 in Neidenstein Auswanderung: 1883 USA

<91>

Engel, Benedict^[2] (isr) * 18. Januar 1854 in Neidenstein + 19. August 1940 in Karlsruhe
Vater: Engel, Wolf (# Benjamin Wolf ben Moses) * 13. Oktober 1793 - Mutter: Schmetzer, Eva * etwa 1817 <87>
Beruf: Kaufmann, Fabrikant Herxheim bei Landau
oo 13. Mai 1884

Fischel, Anna Regina (isr) * 24. August 1860 in Ingenheim + 1930 in Herxheim bei Landau
Kind(er):

- Engel, Paul Moses (isr) * 25. März 1894 in Herxheim bei Landau + 28. August 1972 in Queens, New York, USA Notiz: oo 15.10.1924 Hagenbach Margareta Anna ELIKAN
- Engel, Helene (isr) * 2. Mai 1900 in Herxheim bei Landau + 31. Oktober 1978 in Würzburg Notiz: oo 1927 Würzburg Heinrich LAUDENSACK

<92>

Engel, Jakob^[2] (isr) * 12. Dezember 1856 in Neidenstein + 16. Dezember 1937 in Steubenville, Jefferson, Ohio, USA

Vater: Engel, Wolf (# Benjamin Wolf ben Moses) * 13. Oktober 1793 - Mutter: Schmetzer, Eva * etwa 1817 <87>
Auswanderung: 1879 USA

oo 5. Oktober 1885 Steubenville, Jefferson, Ohio, USA

Eckhardt, Wilhelmine (isr) * 22. September 1863 in Hannover + 24. April 1941 in Steubenville, Jefferson, Ohio, USA

Kind(er):

- Engel, William Charles (isr) * 29. August 1886 in Steubenville, Jefferson, Ohio, USA + 13. Dezember 1977 in Steubenville, Jefferson, Ohio, USA Notiz: oo Margaret V THOMPSON
- Engel, Eva Flora Lena (isr) * 16. November 1887 in Steubenville, Jefferson, Ohio, USA + 20. September 1888 in Steubenville, Jefferson, Ohio, USA
- Engel, Frank August (isr) * 23. Juli 1889 in Steubenville, Jefferson, Ohio, USA + 2. August 1954 in Weirton, Hancock, West Virginia, USA Notiz: oo Elizabeth Scott JOHNSTON
- Engel, Frieda Wilhelmina (isr) * 2. August 1891 in Steubenville, Jefferson, Ohio, USA + 22. November 1953 in Steubenville, Jefferson, Ohio, USA Notiz: oo Thomas A HEISNER
- Engel, Harry Wilhelm (isr) * 17. Mai 1895 in Steubenville, Jefferson, Ohio, USA + 3. März 1983 in Steubenville, Jefferson, Ohio, USA

<93>

Engel, Salomo^[2] (isr) * 27. Oktober 1862 in Neidenstein + nach 15. Juni 1942 in KZ Sobibór (Schoa)

Vater: Engel, Benedikt (genannt Rechel, # ENGEL Benedikt Baruch ben Mordechai) * 12. September 1824 - Mutter: Pforzheimer, Regina * 29. Januar 1833 <89>

Beruf: Bürger, Kaufmann Wohnort: 1942 Bendorf-Sayn
oo etwa 1894

Hirsch, Luise (isr)

Kind(er):

- Engel, Johanna (zwangsweise Name nach 1939 Sara)^[2] (isr) * 29. Juli 1895 in Neidenstein 1oo Sommer, Heinrich <409>
- Engel, Karolina (zwangsweise Name nach 1939 Sara)^[2] (isr) * 15. April 1897 in Neidenstein 1oo Rothschild, Max <379>
- Engel, Max (isr) * 3. März 1904 in Elberfeld + 14. Juni 2001 in USA
- Engel, Berta (isr) * 3. März 1904 in Elberfeld + 25. Februar 1974 in Israel 1oo Rosenblatt, Beno

<94>

Engel, Willi (William)^[2] (isr) * 12. November 1877 in Neidenstein + zwischen 1930 und 1940 in USA

Vater: Engel, Isaak * 7. Juni 1851 - Mutter: Bamberger, Regina * 7. Oktober 1851 <90>

Auswanderung: 1883 USA

oo 10. September 1905 New York City, Kings (Brooklyn), New York, USA

Lesser, Bertha (isr) * etwa 1881 in New York, USA

Kind(er):

- Engel, Charlotte (Lottie) (isr) * 4. September 1909 in Kings (Brooklyn), New York, USA
- Engel, Jerome (isr) * 1. September 1913 in Kings (Brooklyn), New York, USA + 30. Juni 1995

<Ettlinger>

<95>

Ettlinger, Albert Bär (isr) * 26. September 1848 in Flehingen + April 1908 in Zürich, Schweiz

Vater: Ettlinger, Abraham * etwa 1799 in Flehingen + 7. August 1877 in Flehingen - Mutter: Flehinger, Vögele Fanny * 25. September 1811 in Flehingen + 25. April 1853 in Flehingen

Beruf: Bürger, Handelsmann, Viehhändler Wohnort: Haus 42 (Eschelbronner Str. 5) 1900 Neidenstein

oo 29. Juni 1875 Neidenstein^[3]

Oppenheimer, Theresia^{[2] [4]} (isr) * 13. Juni 1848 in Neidenstein + 17. Dezember 1900 in Neidenstein

Vater: Oppenheimer, Machul * 5. September 1819 - Mutter: Ettlinger, Babette * 2. Juni 1824 <341>

Beruf: Pelzmacherin

Kind(er):

1. Ettlinger, Frieda^[2] (isr) * 17. Januar 1877 in Neidenstein 100 Kahn, Aron <197>
2. Ettlinger, Alfred^[2] (isr) * 4. Februar 1879 in Neidenstein 100 Nachmann, Ida <96>
3. Ettlinger, Wilhelm^[2] (isr) * 15. Dezember 1880 in Neidenstein 100 Seller, Ella <97>
4. Ettlinger, Martha (zwangsweise Name nach 1939 Sara)^[2] (isr) * 29. Juli 1888 in Neidenstein 100 Kuhn, Samuel Sigmund <244>

<96>

Ettlinger, Alfred^[2] (isr) * 4. Februar 1879 in Neidenstein + 23. Dezember 1940 in Milwaukee, Wisconsin, USA

Vater: Ettlinger, Albert Bär * 26. September 1848 - Mutter: Oppenheimer, Theresia * 13. Juni 1848 <95>

Auswanderung: 1938 USA

oo 5. Oktober 1907 Hörden, Gaggenau

Nachmann, Ida (isr) * 7. März 1880 in Hörden, Gaggenau + 20. März 1962 in Milwaukee, Wisconsin, USA

Vater: Nachmann, Hermann * 3. April 1851 in Hörden, Gaggenau + 6. April 1887 in Hörden, Gaggenau - Mutter: Süß, Nanette * 14. September 1850 in Kirrweiler, Kusel + 12. März 1929 in Hördem

Kind(er):

1. Ettlinger, Albert Gert (isr) * 28. Juli 1908 in Mannheim + 28. Juli 1975 in New Haven, Connecticut, USA Notiz: oo Susan SCHMIDT
2. Ettlinger, Ruth Lisbeth (isr) * 10. November 1909 in Mannheim + 3. April 1986 in Broward, Florida, USA Notiz: oo Leopold WACHTER
3. Ettlinger, Hermann (isr) * 16. Februar 1912 in Hörden, Gaggenau + 31. Mai 2000 in Palm Beach, Florida, USA Notiz: oo Erna SUESS

<97>

Ettlinger, Wilhelm^[2] (isr) * 15. Dezember 1880 in Neidenstein + 26. Mai 1946 in New Rochelle, Westchester, New York, USA

Vater: Ettlinger, Albert Bär * 26. September 1848 - Mutter: Oppenheimer, Theresia * 13. Juni 1848 <95>

Auswanderung: 25. Januar 1939 St. Gallen, Schweiz, 13. Juli 1941 USA

Seller, Ella (isr) * 17. Mai 1891 in Gunzenhausen + 15. Juni 1970 in New York, USA

Kind(er):

1. Blumenthal, Thesy Lotta (isr) * 11. Juli 1916 in München Notiz: adoptiert 1926, oo 06.05.1938 Manhattan Walter P BRANDEIS

<Falk>

<98>

Falk, Bernhard (zwangsweise Name nach 1939 Israel) (isr) * 10. Februar 1893 in Emmendingen + 9. Februar 1950 in Sydney, Australien

Vater: Falk, Hermann * 1859 in Emmendingen + 1934 in Emmendingen - Mutter: Weil, Clara * 2. Oktober 1866 in Freiburg im Breisgau + 1948 in Sydney, Australien

Beruf: Kaufmann Freiburg im Breisgau

oo 16. Januar 1922 Neidenstein, Trauzeugen: Kaufmann Sigmund Eisenmann 53 J Heidelberg, Kaufmann Fritz Falk 30 J Emmendingen^[3]

Eisenmann, Selma (zwangsweise Name nach 1939 Sara) (isr) * 4. November 1901 in Sindolsheim + 6. Oktober 1963 in Sydney, Australien

Vater: Eisenmann, Moses HaLevi (# EISENMANN haLevi Moses ben Gedalja) * 27. November 1873 - Mutter: Hofmann, Emma * 27. September 1876 <82>

Auswanderung: 20. Juni 1939 Australien

Kind(er):

1. Falk, Marianne Helen (isr) * 29. Mai 1923 in Freiburg im Breisgau + 1. April 2005 Notiz: oo Gottfried Frederick (Fred) WOLFF 1914-1966
2. Falk, Lieselotte (isr) * 22. Oktober 1925 in Freiburg im Breisgau + 5. Januar 2009 in Sydney, Australien Notiz: oo Alfred Fred GRUNFELD 1922-2006

<Falkenstein>

<99>

Falkenstein, Wolf Adolf (isr) * 14. März 1840 in Hamm, Koblenz, Rheinhessen

Vater: Falkenstein, Löb - Mutter: Abraham, Hannchen

Beruf: Kaufmann, Gastwirt Wohnort: nach 1. April 1898 Weißenfels an der Saale

oo 25. Januar 1865 Mannheim

Kaufmann, Karoline^[2] (isr) * 20. August 1834 in Neidenstein + 11. September 1893 in Mannheim

Vater: Kaufmann, Leopold * 26. Juni 1806 - Mutter: Oppenheimer, Jette * 6. April 1804 <214>

Kind(er):

1. Falkenstein, Anonyma (Mädchen) * 11. Oktober 1865 in Mannheim + 11. Oktober 1865 in Mannheim
2. Falkenstein, Ludwig (isr) * 8. November 1866 in Mannheim + 29. August 1868 in Mannheim
3. Falkenstein, Sigmund (isr) * 15. März 1868 in Mannheim + 15. April 1884 in Mannheim
4. Falkenstein, Henriette (isr) * 13. März 1869 in Mannheim Notiz: oo um 1892 Otto BECK
5. Falkenstein, Sophia (isr) * 27. August 1870 in Mannheim Notiz: oo 21.03.1889 Mannheim Abraham HIRSCHBERG
6. Falkenstein, Klara (isr) * 12. März 1872 in Mannheim + 18. Juli 1942 in Theresienstadt Notiz: oo Maximiliano HIRSCH
7. Falkenstein, Paul (isr) * 8. Oktober 1875 in Mannheim
8. Falkenstein, Johanna (isr) * 7. Mai 1877 in Mannheim + 26. Mai 1968 in Hannover

<Fernich>

<100>

Fernich, Otto (isr) * 18. Juli 1887 in Clotten + 29. Oktober 1953 in Philadelphia, Philadelphia, Pennsylvania, USA
oo 28. Februar 1921 Clotten

Wolf, Selma^[2] (isr) * 28. November 1893 in Neidenstein + 6. März 1990 in New York, USA

Vater: Wolf, Nathan * 1. August 1865 - Mutter: Jakob, Karolina * 13. Januar 1871 <455>

Auswanderung: 1936 USA

Kind(er):

1. Fernich, Margot (isr) * 16. Januar 1922 in Clotten + 3. November 2006 in Farmington, Michigan, USA Notiz: oo 28.09.1940 Manhattan Sanford Jerome REISLER

<Fleischer>

<101>

Fleischer, Jakob^{[4] [5]} (isr) * 11. März 1819 in Mühlbach, Eppingen + 18. März 1872 in Neidenstein

Vater: Fleischer, Joseph * 1786 in Mühlbach, Eppingen + 20. September 1866 in Mühlbach, Eppingen - Mutter: Lepstein, Rebekka * 18. Mai 1787 in Jebenhausen, Göppingen + 3. März 1852 in Mühlbach, Eppingen

Beruf: Schutzbürger, Handelsmann, Kaufmann, Wirt Notiz: nach 1840 Jakob Fleischer

oo etwa 1846

Hirsch, Bela (# Babette Bejle)^{[2] [4] [5]} (isr) * 10. November 1817 in Neidenstein + 8. Februar 1886 in Neidenstein

Vater: Hirsch, Moses Zwi (# Hirsch Moses Zwi ben Isaak) * errechnet 1776 - Mutter: Wolf, Rosetta (# Rosina Rösle bat

Pinchas Seligmann Wolf) * errechnet 1781 <142>

Kind(er):

1. Fleischer, Rosalie (+Rosalia)^{[2] [4] [5]} (isr) * 22. Oktober 1848 in Neidenstein 1oo Jakob, Liebmann (# JACOB Liebmann Elieser ben Aron, Lippmann) <177>
2. Fleischer, Leopold^[2] (isr) * 28. Juni 1850 in Neidenstein 1oo Herzberg, Lina <102>
3. Fleischer, Rebekka^{[2] [4]} (isr) * 30. Juli 1852 in Neidenstein + 21. Dezember 1852 in Neidenstein
4. Fleischer, Bertha^{[2] [4] [5]} (isr) * 26. Juli 1858 in Neidenstein 1oo Würzweiler, Wolff (# Benjamin ben Josef) <466>

<102>

Fleischer, Leopold^[2] (isr) * 28. Juni 1850 in Neidenstein + 28. Januar 1913 in Baltimore City, Maryland, USA

Vater: Fleischer, Jakob * 11. März 1819 - Mutter: Hirsch, Bela (# Babette Bejle) * 10. November 1817 <101>

Auswanderung: 1868 USA

oo 1878

Herzberg, Lina (isr) * 27. Oktober 1857 in Maryland, USA + 18. Februar 1914 in Baltimore City, Maryland, USA

Kind(er):

1. Fleischer, Jacob (isr) * November 1878 in Maryland, USA
2. Fleischer, Jerome (isr) * 8. Januar 1880 in Maryland, USA + 18. Dezember 1950 in Providence, Rhode Island, USA Notiz: oo 06.06.1909 Emma W LOEWENSTEIN
3. Fleischer, Sadie (isr) * März 1882 in Maryland, USA + 1. Oktober 1919 in Providence, Rhode Island, USA Notiz: oo 1905 William ROSENTHAL (ROSENDALE)
4. Fleischer, Lotta (isr) * 17. Juli 1883 + 9. Juli 1884
5. Fleischer, Rebecca (isr) * 18. März 1885 + 2. Mai 1885
6. Fleischer, Louis (isr) * 3. August 1895 in Baltimore, Maryland, USA + 29. August 1961 in San Francisco, California, USA Notiz: ledig

<Fox>

<103>

Fox, Joseph (isr) * September 1854 in Maryland, USA + 27. Juli 1937 in Baltimore, Maryland, USA

oo 1882

Hirsch, Bertha^[2] (isr) * 22. Juni 1853 in Neidenstein + 5. November 1936 in Baltimore, Maryland, USA

Vater: Hirsch, Kaufmann * 25. Dezember 1811 - Mutter: Mayer, Hanna (* MAIER, Johanna) * 31. Oktober 1817 <145>

Auswanderung: 1853 USA Wohnort: 1870 Fredericksburg, Spotsylvania, Virginia, USA

Kind(er):

1. Fox, William Simon (isr) * 25. Juni 1886 in Baltimore, Maryland, USA + 25. Dezember 1961 Notiz: oo Sylvia STRAUSS
2. Fox, Milton (isr) * 1. März 1890 in Baltimore, Maryland, USA + 13. Februar 1964 Notiz: oo Edna KUHN
3. Fox, Herold (isr) * 10. April 1894 in Baltimore, Maryland, USA + 5. September 1965 Notiz: oo Clara GREENWALD
4. Fox, Clarence Kaufman (isr) * 10. August 1891 in Baltimore, Maryland, USA + 31. Oktober 1974 Notiz: 1oo Clatie KINDALL 1loo Edna HAMBURGER
5. Fox, Jerome (isr) * 23. Juli 1897 in Baltimore, Maryland, USA + 14. August 1994 Notiz: oo Esther WILLSON

<Frank>

<104>

Frank, Rudolf Julius (isr) * 22. Juni 1904 in Leipzig + 23. Juni 1984 in Dade, Florida, USA

Vater: Frank, Josef * 9. März 1865 + 30. Oktober 1939 - Mutter: Hermann, Margarete * 7. Januar 1879 + 23. Oktober 1944 in KZ Auschwitz (Schoa)

oo 29. November 1941 New York City, New York (Manhattan), New York, USA

Mayer, Herta (*Herda, zwangsweise Name nach 1939 Sara)^[2] (isr) * 9. Juli 1907 in Neidenstein + 8. Februar 2005 in Pompano Beach, Broward, Florida, USA

Vater: Mayer, Joseph III (* MAIER, # MAYER Josef III ben Jekutiel) * 13. September 1874 - Mutter: Eppstein, Regina * errechnet 1875 <305>

weitere Familie/n: <134> Beruf: Factory worker Auswanderung: 31. März 1939 USA

<Freundlich>

<105>

Freundlich, Gerhard (isr)

oo 4. August 1936 Nürnberg

Kaufmann, Gertrud^[2] (isr) * 28. September 1914 in Neidenstein + 1978 in Sao Paulo, Brasilien

Vater: Kaufmann, Lui (Liebmann, Ludwig, Louis, zwangsweise Name nach 1939 Israel) * 9. Februar 1877 - Mutter: Mayer, Thekla (zwangsweise Name nach 1939 Sara) * 8. März 1880 <235>

Wohnort: nach 1935 Liegnitz

<Friedberger>

<106>

Friedberger, Schülem Götz Eljakum haLevi (# haLevi Schalom ben Eljakum, + Schülem, Salomo)^{[4] [5]} (isr) * 7. August 1733 + 29. November 1817 in Neidenstein

Vater: , Eljakum

Beruf: Schutzbürger Notiz: 1809 Schulem Göz 75J 1815 Schulem Goetz Sch. Friedberger 7. VIII. 1733

oo etwa 1769

Isaac, Hanna (# Hanna Hemle bat Isaac)^{[4] [5]} (isr) * 24. September 1742 + 13. April 1815 in Neidenstein

Vater: , Isaac

Notiz: 1815 Hendle 24. IX. 1742

Kind(er):

1. Friedberger, Götz Schulem haLevi (# haLevi Götz Eljakim ben Schalom)^{[4] [5]} (isr) * 15. April 1766 in Neidenstein 1oo Reis, Lea (+ LAZARUS) <107>
2. Friedberger, Liebmann Schulem haLevi (# haLevi Liebmann Elieser ben Salomon Scholem, Lippmann)^{[4] [5]} (isr) * 7. März 1774 in Neidenstein 1oo Reis, Luise Luva (# Luise Lupa bat Lazarus Reis, JOSEPH) <108>
3. Friedberger, Löw Schulem haLevi (# haLevi Jehuda Löb ben Schalom)^{[4] [5]} (isr) * 11. Januar 1778 in Neidenstein 1oo Löbmann, Fradel (# Fradel bat Isaak Löb Borig, + LÖB, BORIG, BARUCH) <109>

<107>

Friedberger, Götz Schulem haLevi (# haLevi Götz Eljakim ben Schalom)^{[4] [5]} (isr) * 15. April 1766 in Neidenstein + 14. Juni 1843 in Neidenstein

Vater: Friedberger, Schülem Götz Eljakum haLevi (# haLevi Schalom ben Eljakum, + Schülem, Salomo) * 7. August 1733 -

Mutter: Isaac, Hanna (# Hanna Hemle bat Isaac) * 24. September 1742 <106>

Beruf: Schutzbürger, Handelsmann, Viehhändler Notiz: 1809 Göz Schulem 40J 1815 Götz Schulem Götz Friedberge r15. IV. 1766 Cattle trader 1819 Götz Friedberger

oo etwa 1800

Reis, Lea (+ LAZARUS)^{[4] [5]} (isr) * 1. Februar 1778 in Wollenberg, Bad Rappenau + 20. Februar 1852 in Neidenstein

Vater: Reis, Lazarus haLevi (# haLevi Lejser) + Oktober 1806 in Wollenberg, Bad Rappenau - Mutter: , Bejle + 9. Oktober 1806 in Wollenberg, Bad Rappenau

Notiz: 1815 Lea 1. II. 1778

Kind(er):

1. Friedberger, Jakobine Jechibet (isr) * 7. Mai 1801 in Neidenstein + 17. Juni 1841 in Ilvesheim Notiz: 1815 Jechibet 7. V. 1801 1oo etwa 1832 - Kuhn, Moses Samuel * etwa 1786 in Ilvesheim + 19. Mai 1861 in Ilvesheim Beruf: Handelsmann, Makler
2. Friedberger, Zierle (Sara) (isr) * 5. Februar 1804 in Neidenstein + 13. Dezember 1891 in Hockenheim Notiz: 1815 Zierle 5. II. 1804 1oo 3. Dezember 1834 Hockenheim - Hockenheimer, Samuel * 1. März 1806 in Hockenheim + 12. Juli 1865 in Hockenheim Beruf: Handelsmann
3. Friedberger, Mina Mindel (isr) * 7. Juni 1806 in Neidenstein + 12. Juni 1894 in Mannheim Beruf: Haushälterin Notiz: 1815 Mendel 7. VI. 1806
4. Friedberger, Babette Bela (isr) * 11. Februar 1809 in Neidenstein + 21. November 1855 in Odenheim Notiz: 1815 Bela 11. II. 1809 1oo 3. August 1841 Odenheim - Mannheimer, Kaufmann * etwa 1797 in Odenheim + nach 1855
5. Friedberger, Sara (isr) * 9. Februar 1811 in Neidenstein Notiz: 1815 Sara 9. II. 1811
6. Friedberger, Rosetta (isr) * 23. März 1814 in Neidenstein Notiz: 1815 Rosetta 24. III. 1814
7. Friedberger, Lazarus (# Lazarus Lejser Hirsch, Elieser Zwi)^{[2] [4] [5]} (isr) * 16. November 1816 in Neidenstein 1oo Kaufmann, Babet (# Babette Bessle bat Wolf) <112>
8. Friedberger, Hendle^{[2] [4]} (isr) * 22. November 1819 in Neidenstein + 1. Dezember 1819 in Neidenstein

<108>

Friedberger, Liebmann Schulem haLevi (# haLevi Liebmann Elieser ben Salomon Scholem, Lippmann)^{[4] [5]} (isr) * 7. März 1774 in Neidenstein + 21. Oktober 1872 in Neidenstein

Vater: Friedberger, Schülem Götz Eljakum haLevi (# haLevi Schalom ben Eljakum, + Schülem, Salomo) * 7. August 1733 -

Mutter: Isaac, Hanna (# Hanna Hemle bat Isaac) * 24. September 1742 <106>

Beruf: Schutzbürger, Handelsmann, Viehhändler Notiz: 1809 Liebmann Schulem 32J 1815 Liebmann Schulem L. Friedberger 7. III. 1774 Cattle trader 1819 Liebmann Friedberger

oo etwa 1805

Reis, Luise Luva (# Luise Lupa bat Lazarus Reis, JOSEPH)^{[4] [5]} (isr) * 4. Dezember 1780 in Wollenberg, Bad Rappenau + 4. Dezember 1861 in Neidenstein

Vater: Reis, Lazarus haLevi (# haLevi Lejser) + Oktober 1806 in Wollenberg, Bad Rappenau - Mutter: , Bejle + 9. Oktober 1806 in Wollenberg, Bad Rappenau

Notiz: 1815 Suse 4. XII. 1780

Kind(er):

1. Friedberger, Götsch haLevi (# haLevi Götz)^{[1] [2] [4] [5]} (isr) * 21. Oktober 1806 in Neidenstein 1oo Lazarus, Johanna Hanchen (# Hindel bat Aron Lazarus) <110> 2oo Eisenmann, Helena (# Hannchen Hefle) <111>
2. Friedberger, Babette Bala (isr) * 11. Februar 1809 in Neidenstein 1oo Reis, Joseph (ooREIß) <367>
3. Friedberger, Sara (isr) * 24. August 1811 in Neidenstein Notiz: 1815 Sara 24. VIII. 1811
4. Friedberger, Kiessedle Jachibet (oo+ Jacobine)^[2] (isr) * 19. Januar 1815 in Neidenstein 1oo Seidenberger, Moses <389>
5. Friedberger, Lazarus^[2] (isr) * 14. Juli 1817 in Neidenstein 1oo Reis, Jachibet Jette (Henriette) <113>

<109>

Friedberger, Löw Schulem haLevi (# haLevi Jehuda Löb ben Schalom)^{[4] [5]} (isr) * 11. Januar 1778 in Neidenstein + 4. November 1836 in Neidenstein

Vater: Friedberger, Schülem Götz Eljakum haLevi (# haLevi Schalom ben Eljakum, + Schülem, Salomo) * 7. August 1733 - Mutter: Isaac, Hanna (# Hanna Hemle bat Isaac) * 24. September 1742 <106>

Beruf: (Schutz)Bürger, Handelsmann, Viehhändler Notiz: 1809 Lob Schulem 30J 1815 Löw Schulem Schulem Friedberger 11. I. 1778 Cattle trader 1819 Löw Friedberger oo etwa 1808

Löbmann, Fradel (# Fradel bat Isaak Löb Borig, + LÖB, BORIG, BARUCH)^{[4] [5]} (isr) * 29. August 1781 in Wollenberg, Bad Rappenau + 19. Dezember 1851 in Neidenstein

Vater: Löbmann, Isaak Löw Baruch (# LÖBMANN Isaak Arje) * 25. Juli 1755 in Wollenberg, Bad Rappenau + 29.

November 1834 in Wollenberg, Bad Rappenau Beruf: Schutzbürger Wollenberg, Bad Rappenau, Handelsmann, Viehhändler - Mutter: Reis, Tamar * 20. Februar 1754 in Wollenberg, Bad Rappenau + 24. April 1828 in Wollenberg, Bad Rappenau

Notiz: 1815 Fradel 29. VIII. 1781

Kind(er):

1. Friedberger, Götsch haLevi (# haLevi Götz Eljokum ben Jehuda Löb)^{[2] [4] [5]} (isr) * 22. November 1809 in Neidenstein + 12. Juli 1828 in Neidenstein Notiz: 1815 Görz 13. VI. 1805
2. Friedberger, Baruch^[4] (isr) * 19. April 1811 in Neidenstein + 27. Juni 1815 in Neidenstein Notiz: 1915 Baruch 19. IV. 1811
3. Friedberger, Liebmann^[4] (isr) * errechnet August 1815 + 28. Dezember 1815 in Neidenstein
4. Friedberger, Schulem Hirsch^{[2] [4]} (isr) * 15. Januar 1818 in Neidenstein + 26. Oktober 1834 in Neidenstein
5. Friedberger, Hendle^[2] (isr) * 18. September 1820 in Neidenstein 1oo Jakob, Aaron <171>

<110>

Friedberger, Götsch haLevi (# haLevi Götz)^{[1] [2] [4] [5]} (isr) * 21. Oktober 1806 in Neidenstein + 6. März 1885 in Neidenstein

Vater: Friedberger, Liebmann Schulem haLevi (# haLevi Liebmann Elieser ben Salomon Scholem, Lippmann) * 7. März 1774 - Mutter: Reis, Luise Luva (# Luise Lupa bat Lazarus Reis, JOSEPH) * 4. Dezember 1780 <108>

weitere Familie/n: <111> Beruf: (Schutz)Bürger, Handelsmann, Bäckermeister Notiz: 1815 Götz Schulem 25. IV. 1807 oo 29. Mai 1833 Heidelberg^[3]

Lazarus, Johanna Hanchen (# Hindel bat Aron Lazarus)^{[4] [5]} (isr) * 17. Juli 1788 in Lambsheim + 10. Juni 1844 in Neidenstein

Vater: Lazarus, Aaron * etwa 1728 in Lambsheim + 8. Juni 1814 in Lambsheim Beruf: Handelsmann - Mutter: Löw, Philippina * etwa 1743 in Weisenua, Mainz + 22. März 1817 in Lambsheim

<111>

Friedberger, Götsch haLevi (# haLevi Götz) weitere Familie/n: <110>

oo 12. November 1844 Neidenstein^[3]

Eisenmann, Helena (# Hannchen Hefle)^{[4] [5]} (isr) * 23. Juni 1808 in Weiler, Sinsheim + 23. Mai 1886 in Neidenstein

Vater: Eisenmann, Aron Hirsch * 10. Januar 1768 + 8. April 1832 in Weiler, Sinsheim Beruf: Bürger Weiler, Sinsheim, Israelitischer Vogt - Mutter: Maier, Edel * 28. Februar 1775 in Dühren, Sinsheim + 23. Januar 1823 in Weiler, Sinsheim

Kind(er):

1. Friedberger, Aron Hirsch^[2] (isr) * 18. Juli 1845 in Neidenstein 1oo Buseck, Delphina Franziska <114>
2. Friedberger, Salomon haLevi^{[2] [4] [5]} (isr) * 23. Januar 1847 in Neidenstein + 9. Mai 1856 in Neidenstein
3. Friedberger, Abraham^{[2] [4]} (isr) * 22. April 1848 in Neidenstein + 20. September 1848 in Neidenstein
4. Friedberger, Adelheid^{[2] [5]} (isr) * 27. September 1850 in Neidenstein o/o <115> 1oo Bodenheimer, Bernhard Baruch <51>

<112>

Friedberger, Lazarus (# Lazarus Lejser Hirsch, Elieser Zwi)^{[2] [4] [5]} (isr) * 16. November 1816 in Neidenstein + 15. August 1894 in Neidenstein

Vater: Friedberger, Götz Schulem haLevi (# haLevi Götz Eljakim ben Schalom) * 15. April 1766 - Mutter: Reis, Lea (+ LAZARUS) * 1. Februar 1778 <107>

Beruf: (Schutz)Bürger, Handelsmann, Früchthändler

oo 18. Juni 1844 Sinsheim^[3]

Kaufmann, Babet (# Babette Bessle bat Wolf)^{[2] [4] [5]} (isr) * 11. März 1822 in Neidenstein + 27. Februar 1882 in Neidenstein

Vater: Kaufmann, Wolf Liebmann (# Wolf Benjamin) * 17. Juli 1784 - Mutter: Meinhold, Sophia Sprinz (LÖW, GUMBEL) * errechnet 1792 <210>

Kind(er):

1. Friedberger, Hanna (# Hannchen)^{[2] [4] [5]} (isr) * 18. April 1845 in Neidenstein 1oo Kaufmann, Herz <225>
2. Friedberger, Karolina^[2] (isr) * 14. November 1846 in Neidenstein
3. Friedberger, Babet^[2] (isr) * 15. November 1848 in Neidenstein 1oo Ulmer, Robert Moses <431>
4. Friedberger, Wolff (# Wolf, Benjamin)^{[2] [4] [5]} (isr) * 28. Mai 1851 in Neidenstein 1oo Mayer, Bertha (* MAIER) <116>
5. Friedberger, Götz (Gustave)^[2] (isr) * 31. Dezember 1853 in Neidenstein 1oo Ulmer, Henrietta <117>
6. Friedberger, Eduard^{[2] [4]} (isr) * 29. Oktober 1855 in Neidenstein + 4. Dezember 1856 in Neidenstein
7. Friedberger, Salomon^[2] (isr) * 10. Mai 1858 in Neidenstein 1oo Kaiser, Gladly Bertha <118>
8. Friedberger, Isaak laLevi (# haLevi Isaak ben Elieser Zwi)^{[2] [5]} (isr) * 25. Januar 1860 in Neidenstein 1oo Mayer, Hannchen (* MAIER) <119>
9. Friedberger, Simon Selig^[2] (isr) * 28. November 1861 in Neidenstein 1oo Klein, Augusta <120>

<113>

Friedberger, Lazarus^[2] (isr) * 14. Juli 1817 in Neidenstein + November 1899 in Baltimore, Maryland, USA

Vater: Friedberger, Liebmann Schulem haLevi (# haLevi Liebmann Elieser ben Salomon Scholem, Lippmann) * 7. März 1774 - Mutter: Reis, Luise Luva (# Luise Lupa bat Lazarus Reis, JOSEPH) * 4. Dezember 1780 <108>

Beruf: Schutzbürger, Handelsmann, Bäckermeister Auswanderung: 30. Oktober 1851 USA

oo 14. Mai 1846 Neidenstein^[3]

Reis, Jachibet Jette (Henriette) (isr) * errechnet 1823 in Wollenberg, Bad Rappenau + 5. Mai 1906 in Baltimore, Maryland, USA

Vater: Reis, Jesaias * 15. Mai 1774 in Wollenberg, Bad Rappenau + 9. Juli 1851 in Wollenberg, Bad Rappenau - Mutter: Kahn, Ella * 17. Dezember 1782

Auswanderung: 30. Oktober 1851 USA

Kind(er):

1. Friedberger, Johanna (Hannah)^[2] (isr) * 21. Juni 1847 in Neidenstein + 1. Februar 1918 in Baltimore, Maryland, USA Notiz: ledig Auswanderung: 30. Oktober 1851 USA
2. Friedberger, Emanuel (Simon, Samuel, Solomon)^[2] (isr) * 4. November 1848 in Neidenstein + 7. November 1905 in Baltimore, Maryland, USA Auswanderung: 30. Oktober 1851 USA
3. Friedberger, Salomo^[2] (isr) * 2. Oktober 1850 in Neidenstein (früh verstorben)
4. Friedberger, Barbara (Bertha) (isr) * 1854 in Maryland, USA + 14. August 1924
5. Friedberger, Teresa (Tresa, Theresa) (isr) * 1858 in Maryland, USA + 15. März 1936
6. Friedberger, William (isr) * errechnet 1859 in Maryland, USA
7. Friedberger, Lena (isr) * errechnet 1866 in Maryland, USA

<114>

Friedberger, Aron Hirsch^[2] (isr) * 18. Juli 1845 in Neidenstein + 1918 in Solingen

Vater: Friedberger, Götsch haLevi (# haLevi Götz) * 21. Oktober 1806 - Mutter: Eisenmann, Helena (# Hannchen Hefle) * 23. Juni 1808 <111>

oo 2. Januar 1873 Mainz

Buseck, Delphina Franziska (isr) * 1. April 1845 in Mainz + 1920 in Solingen

Kind(er):

1. Friedberger, Lina (isr) * 17. November 1874 in Solingen + 11. April 1924 in Bochum Notiz: oo 14.11.1902 Oskar SIMON 1874-1942
2. Friedberger, Arthur (isr) * 19. Februar 1876 in Solingen + vor 1945 in Belgien
3. Friedberger, Auguste (isr) * 17. Juni 1877 in Solingen + vor 1945 in Ghetto Izbica (Schoa) Notiz: oo 1908 Hermann MAYER
4. Friedberger, Julius (isr) * 5. September 1878 in Solingen Notiz: oo Karolin BRAUN 1878
5. Friedberger, Herrmann (isr) * 15. Juni 1880 in Solingen + nach 6. Mai 1942 in Kulmhof, Polen (Schoa) Notiz: loo Minna STERN 1880-1938 lloo 18.04.1940 Helene SPANIER 1883-1942
6. Friedberger, Eugen (isr) * 1. Dezember 1883 in Solingen + nach September 1942 in Kulmhof, Polen Notiz: oo Carola SCHINDLER 1895-1942
7. Friedberger, Elise Caroline (isr) * 2. August 1885 in Solingen + 12. September 1886 in Solingen
8. Friedberger, Gustav (isr) * 2. August 1885 in Solingen + 20. November 1885 in Solingen

<115>

Friedberger, Adelheid^{[2] [5]} (isr) * 27. September 1850 in Neidenstein + 1936 in Waibstadt

Vater: Friedberger, Götsch haLevi (# haLevi Götz) * 21. Oktober 1806 - Mutter: Eisenmann, Helena (# Hannchen Hefle) * 23. Juni 1808 <111>

weitere Familie/n: <51>

Kind(er):

1. Friedberger, Abraham^{[2] [4]} (isr) * 11. Juli 1872 in Neidenstein + 18. August 1872 in Neidenstein

<116>

Friedberger, Wolff (# Wolf, Benjamin)^{[2] [4] [5]} (isr) * 28. Mai 1851 in Neidenstein + 5. Juni 1928 in Neidenstein

Vater: Friedberger, Lazarus (# Lazarus Lejser Hirsch, Elieser Zwi) * 16. November 1816 - Mutter: Kaufmann, Babet (# Babette Bessle bat Wolf) * 11. März 1822 <112>

Beruf: Bürger, Handelsmann, Getreidehändler, Früchthändler, Mehlhändler Wohnort: Haus 31 (Bahnhofstr. 2) 1900 Neidenstein

oo 13. Juni 1877 Neidenstein^[3]

Mayer, Bertha (* MAIER)^{[2] [5]} (isr) * 7. April 1857 in Neidenstein + 18. Juli 1921

Vater: Mayer, Abraham From (* oo MAIER # MAYER Abraham ben Alexander) * 21. Februar 1823 - Mutter: Strauß, Sara Sophie (# Sofie) * 19. August 1825 <287>

Notiz: # Waibstadt, Tod nicht im Standesbuch Neidenstein

Kind(er):

1. Friedberger, Gustav haLevi (# haLevi Gustav Eljakim ben Benjamin)^{[2] [4] [5]} (isr) * 28. Juni 1878 in Neidenstein + 30. Mai 1908 in Neidenstein

2. Friedberger, Alexander (zwangsweise Name nach 1939 Israel)^[2] (isr) * 22. April 1881 in Neidenstein oo Strauß, Rosalia (Rosa, STRAUS, zwangsweise Name nach 1939 Sara) <121>

3. Friedberger, Bety^[2] (isr) * 15. Mai 1884 in Neidenstein

<117>

Friedberger, Götz (Gustave)^[2] (isr) * 31. Dezember 1853 in Neidenstein + 6. Juni 1924 in New York City, Bronx, New York, USA

Vater: Friedberger, Lazarus (# Lazarus Lejser Hirsch, Elieser Zwi) * 16. November 1816 - Mutter: Kaufmann, Babet (# Babette Bessle bat Wolf) * 11. März 1822 <112>

Auswanderung: 1870 USA

oo 25. Dezember 1883 New York City, New York (Manhattan), New York, USA

Ulmer, Henrietta (isr) * 30. Mai 1866 in New York City, New York (Manhattan), New York, USA + 22. November 1931 in New York City, Bronx, New York, USA

Vater: Ulmer, Melchior * etwa 1837 in Schwelm, Preußen + 11. Juni 1897 in New York City, Kings (Brooklyn), New York, USA - Mutter: Kaiser, Emma * 29. Juni 1844 in Hessen-Darmstadt + 30. September 1920 in New York City, New York (Manhattan), New York, USA

Kind(er):

1. Friedberger, William (isr) * 27. Oktober 1884 in New York (Manhattan), New York, USA + 9. Dezember 1955 in New York, USA Notiz: oo Diana LITTMAN

2. Friedberger, Bernhard Benjamin Moses (isr) * 1. Februar 1886 in New York City + 17. Juli 1964 in New Jersey, USA Notiz: oo Mabel KLEIN

3. Friedberger, Bertha (Birdie) (isr) * 4. März 1887 in New York, USA + 18. Januar 1951 in New York City Notiz: oo Louis Charles SILBERMAN

4. Friedberger, Amelit (Amalia, Millie, Mutchie) (isr) * 23. Oktober 1888 in New York, USA + 26. Juli 1972 in Arlington, Virginia, USA Notiz: oo Samuel MEDNICK

5. Friedberger, Sidney (isr) * 18. November 1891 in New York (Manhattan), New York, USA + 10. Juli 1941 in Detroit, Wayne, Michigan, USA Notiz: oo Mary (Jean) FENNELL

6. Friedberger, Rose (isr) * 28. März 1895 in New York, USA + 11. Juli 1996 in Arlington, Virginia, USA Notiz: oo Gustav Malvin DAVIS

7. Friedberger, Melchior (isr) * 3. Mai 1901 + 25. Februar 1904

8. Friedberger, Lillian (isr) * 22. April 1904 in New York, USA + 23. April 1984 in Arlington, Virginia, USA Notiz: oo Joseph Anthony DISPENZIRIE

<118>

Friedberger, Salomon^[2] (isr) * 10. Mai 1858 in Neidenstein + 18. Oktober 1904 in New York City, Kings (Brooklyn), New York, USA

Vater: Friedberger, Lazarus (# Lazarus Lejser Hirsch, Elieser Zwi) * 16. November 1816 - Mutter: Kaufmann, Babet (# Babette Bessle bat Wolf) * 11. März 1822 <112>

Auswanderung: 21. August 1872 USA

oo 1. Februar 1885 Bushnell, McDonough, Illinois, USA

Kaiser, Gladly Bertha (isr) * etwa 1867 in Kirkwood, Warren, Illinois, USA + 22. September 1931 in San Francisco, San Francisco, California, USA

Vater: Kaiser, Louis * errechnet 1843 in Hessen-Kassel - Mutter: Symmonds, Nancy M * errechnet 1845 in Ohio, USA

Kind(er):

1. Friedberger, Julius (isr) * 17. Juli 1888 in New York, USA + 29. Juni 1963 in San Francisco, San Francisco, California, USA Notiz: oo Irene LEVY 1891-1949

<119>

Friedberger, Isaak laLevi (# haLevi Isaak ben Elieser Zwi)^{[2] [5]} (isr) * 25. Januar 1860 in Neidenstein + 10. Februar 1935

Vater: Friedberger, Lazarus (# Lazarus Lejser Hirsch, Elieser Zwi) * 16. November 1816 - Mutter: Kaufmann, Babet (# Babette Bessle bat Wolf) * 11. März 1822 <112>

Beruf: Bürger, Handelsmann, Getreide- und Mehlhändler, Früchthändler Wohnort: Haus 6 (Bahnhofstr. 40) 1900 Neidenstein, 1931 Neidenstein

oo 21. Oktober 1885 Neidenstein^[3]

Mayer, Hannchen (* MAIER)^[2] ^[4] ^[5] (isr) * 26. Januar 1861 in Neidenstein + 16. Mai 1918 in Neidenstein
Vater: Mayer, Abraham From (* oo MAIER # MAYER Abraham ben Alexander) * 21. Februar 1823 - Mutter: Strauß, Sara
Sophie (# Sofie) * 19. August 1825 <287>

Kind(er):

1. Friedberger, Bety^[2] ^[4] (isr) * 1. Januar 1887 in Neidenstein + 4. Januar 1887 in Neidenstein
2. Friedberger, Bety (zwangsweise Name nach 1939 Sara)^[2] (isr) * 8. Mai 1888 in Neidenstein 1oo Weil, Emil <435>
3. Friedberger, Irma^[2] (isr) * 12. November 1889 in Neidenstein 1oo Mayer, Bernhard <313>
4. Friedberger, Anonymus^[4] (isr) * 17. Oktober 1894 in Neidenstein + 17. Oktober 1894 in Neidenstein (totgeboren)

<120>

Friedberger, Simon Selig^[2] (isr) * 28. November 1861 in Neidenstein + nach 1930 in New Jersey, USA
Vater: Friedberger, Lazarus (# Lazarus Lejser Hirsch, Elieser Zwi) * 16. November 1816 - Mutter: Kaufmann, Babet (#
Babette Bessle bat Wolf) * 11. März 1822 <112>

Notiz: keine Kinder bekannt

oo 1888

Klein, Augusta (isr) * Dezember 1862 in New York, USA + nach 1930 in New Jersey, USA

<121>

Friedberger, Alexander (zwangsweise Name nach 1939 Israel)^[2] (isr) * 22. April 1881 in Neidenstein + 7. Februar
1965 in Paramus, Bergen, New Jersey, USA

Vater: Friedberger, Wolff (# Wolf, Benjamin) * 28. Mai 1851 - Mutter: Mayer, Bertha (* MAIER) * 7. April 1857 <116>

Beruf: Bürger, Getreidehändler, Früchthändler, Lagerhaus, Synagogenrat Wohnort: 1939 Neidenstein Auswanderung: 17.
August 1939 USA

oo 31. Mai 1911 Göllheim

Strauß, Rosalia (Rosa, STRAUS, zwangsweise Name nach 1939 Sara) (isr) * 8. Mai 1883 in Göllheim + 13.
Oktober 1972 in New Jersey, USA

Vater: Strauß, Heinrich * errechnet 1848 in Göllheim + 30. Januar 1932 in Neidenstein Beruf: Kaufmann Göllheim -
Mutter: Weimann, Bertha

Wohnort: 1939 Neidenstein Auswanderung: 17. August 1939 USA

Kind(er):

1. Friedberger, Ludwig Hans (Harry)^[2] (isr) * 6. September 1912 in Neidenstein 1oo Oppenheimer, Else <122>

<122>

Friedberger, Ludwig Hans (Harry)^[2] (isr) * 6. September 1912 in Neidenstein + 24. April 1993 in Flushing, New
York City, Queens, New York, USA

Vater: Friedberger, Alexander (zwangsweise Name nach 1939 Israel) * 22. April 1881 - Mutter: Strauß, Rosalia (Rosa,
STRAUS, zwangsweise Name nach 1939 Sara) * 8. Mai 1883 <121>

Auswanderung: 9. Juli 1936 USA

oo 5. März 1943 New York (Manhattan), New York, USA

Oppenheimer, Else (isr) * 11. Juli 1907 in Schifferstadt + 22. Dezember 1991 in Flushing, New York City, Queens,
New York, USA

Kind(er):

1. Friedberger, James (isr) * 18. September 1944 in New York (Manhattan), New York, USA

<Frischer>

<123>

Frischer, Adolf Abraham (# Adolf Abraham ben Rafael)^[5] (isr) * 25. Juni 1863 + 6. August 1916

Vater: Frischer, Rafael

Beruf: Händler Wohnort: Kirchgraben 5 1900 Neidenstein

Bronner, Jette Jitel^[4] ^[5] (isr) * 31. Dezember 1860 in Oświęcim, Polen + 2. Juli 1915 in Neidenstein

Vater: Bronner, Elias Abraham Beruf: Handelsmann Oświęcim, Polen - Mutter: Schiffer, Sara

<Gasel>

<124>

Gasel, Jakob (isr)

Notiz: unterschreibt am 06.02.1654 mit 7 Neidensteiner Bürgern Urkunde mit Besitzansprüchen der Herren von Venningen

<Goldsmith>

<125>

Goldsmith, Benjamin (isr) * März 1832 in Hannover + 27. April 1920 in Fredericksburg, Spotsylvania, Virginia, USA

Vater: Goldsmith, Jacob - Mutter: Rubenburg, Esther

Auswanderung: 19. Juni 1860 New York, USA

oo 1865

Hirsch, Carolina^[2] (isr) * 19. März 1841 in Neidenstein + 23. Juni 1929 in Fredericksburg, Spotsylvania, Virginia,
USA

Vater: Hirsch, Kaufmann * 25. Dezember 1811 - Mutter: Mayer, Hanna (* MAIER, Johanna) * 31. Oktober 1817 <145>

Auswanderung: 1853 USA

Kind(er):

1. Goldsmith, Ida Ester (isr) * 10. November 1866 in Fredericksburg, Spotsylvania, Virginia, USA + 18. April 1927 in Fredericksburg, Spotsylvania, Virginia, USA Notiz: oo 09.01.1889 Henry ULMAN
2. Goldsmith, Jacob (isr) * 5. November 1869 in Fredericksburg, Spotsylvania, Virginia, USA + 14. Juli 1928 in Fredericksburg, Spotsylvania, Virginia, USA Notiz: oo Mary A MAYS 1867-1927
3. Goldsmith, Bessie (isr) * 16. Juli 1873 in Fredericksburg, Spotsylvania, Virginia, USA + 5. Mai 1939 in Fredericksburg, Spotsylvania, Virginia, USA Notiz: oo Moses E RHEINE
4. Goldsmith, Joseph (isr) * 1. Mai 1875 in Fredericksburg, Spotsylvania, Virginia, USA + 20. Juni 1957 in Fredericksburg, Spotsylvania, Virginia, USA Notiz: oo Ernestine HIRSCH 1884-1942
5. Goldsmith, Julia (isr) * 27. Mai 1878 in Fredericksburg, Spotsylvania, Virginia, USA + 26. Februar 1955 in Fredericksburg, Spotsylvania, Virginia, USA
6. Goldsmith, Rose (Rosa) (isr) * 18. September 1880 in Fredericksburg, Spotsylvania, Virginia, USA + 14. August 1902 in Fredericksburg, Spotsylvania, Virginia, USA

<Goodman>

<126>

Goodman, Abraham J (isr) * 1886 + 1953

Beruf: Merchant

oo 6. Juli 1936 New York (Manhattan), New York, USA

Jakob, Johanna (JACOBS)^[2] (isr) * 28. März 1892 in Neidenstein + 20. Mai 1981 in Humboldt, California, USA

Vater: Jakob, Jakob II (# JAKOB Jakob ben Aron) * 4. August 1854 - Mutter: Marschall, Wilhelmine (Mina, Mena) * 13. September 1849 <180>

Auswanderung: 24. Mai 1910 USA

<Greenbaum>

<127>

Greenbaum, Manfred (isr) * 7. April 1915 in Wenkheim + 9. September 2008 in Saint Petersburg, Pinellas, Florida, USA

Vater: Greenbaum, Samuel - Mutter: , Sara

oo 18. November 1942 New York City, New York (Manhattan), New York, USA

Mayer, Grete^[2] (isr) * 18. November 1919 in Neidenstein + 16. Juni 2002 in Saint Petersburg, Pinellas, Florida, USA

Vater: Mayer, Siegfried (* MEYER) * 19. Juli 1877 - Mutter: Kaufmann, Clara * 26. Dezember 1877 <308>

Kind(er):

1. Greenbaum, Susan (isr) * errechnet 1944 in New York, USA
2. Greenbaum, Stephen (isr) * errechnet 1947 in New York, USA

<Greilsamer>

<128>

Greilsamer, Herbert (GRAY) (isr) * 31. Januar 1900 in Breisach + 6. Mai 1989 in Los Angeles, California, USA

Vater: Greilsamer, Jacob * 11. März 1870 + 19. Juli 1925 in Breisach - Mutter: Breisacher, Emma (Blumle) * 24. März 1877 + 31. Mai 1936 in Breisach

Beruf: Kaufmann Freiburg im Breisgau

oo 16. Juni 1932 Neidenstein, Trauzeugen: Kaufmann Bernhard Falk 39 J Emmendingen, Kaufmann Sigmund Eisenmann 60 J Heidelberg^[3]

Eisenmann, Martha (zwangsweise Name nach 1939 Sara)^[2] (isr) * 15. November 1908 in Neidenstein + 11. Oktober 1997 in Kennesaw, Cobb, Georgia, USA

Vater: Eisenmann, Moses HaLevi (# EISENMANN haLevi Moses ben Gedalja) * 27. November 1873 - Mutter: Hofmann, Emma * 27. September 1876 <82>

Auswanderung: 1947 USA

Kind(er):

1. Greilsamer, Peter John (GRAY) (isr) * 23. August 1936 in Deutschland Notiz: oo 22.05.1982 Beverly Dunsmore BURKE

<Gumbel>

<129>

Gumbel, Isaak Judas (# GUMPEL Isaak Judas ben Jehuda) (isr) * 8. August 1810 in Hoffenheim, Sinsheim + 13. Dezember 1838 in Hoffenheim, Sinsheim

Vater: Gumbel, Judas (# Judel ben Gumbel) * 18. Oktober 1767 in Hoffenheim, Sinsheim + 14. April 1829 in Hoffenheim, Sinsheim - Mutter: Kaufmann, Johanna Hanna * 26. Dezember 1774 + 26. März 1837 in Hoffenheim, Sinsheim

Beruf: Handelsmann, Vorsteher der iraelitischen Gemeinde

oo 27. Juli 1836 Hoffenheim, Sinsheim

Oppenheimer, Gütel (oo Karoline, Jette)^[2] (isr) * 6. Mai 1814 in Neidenstein

Vater: Oppenheimer, Abraham Frohen Isaac (# Abraham ben Isaac, oo Frohen) * errechnet 1784 - Mutter: Kaufmann, Bela Babette (oo BEHL) * 1787 <330>

weitere Familie/n: <339> <337> Notiz: 1815 Jette 1814

Kind(er):

1. Gumbel, Marx Isaac^[4] (isr) * 28. Oktober 1837 in Hoffenheim, Sinsheim + 22. Juli 1838 in Neidenstein

<Gunzenhäuser>

<130>

Gunzenhäuser, Abraham (isr) * 15. August 1824 in Segnitz + 27. Juni 1882 in Mannheim

Vater: Gunzenhäuser, Löb - Mutter: Weil, Rosine

Beruf: Kaufmann, Bürger Steinbach, Pfalz

oo 17. April 1856 Mannheim

Kaufmann, Hannchen^[2] (isr) * 19. April 1833 in Neidenstein + 5. Mai 1904 in Mannheim

Vater: Kaufmann, Leopold * 26. Juni 1806 - Mutter: Oppenheimer, Jette * 6. April 1804 <214>

Kind(er):

1. Gunzenhäuser, Anonymus (Knabe) * 6. Mai 1856 in Mannheim + 6. Mai 1856 in Mannheim
2. Gunzenhäuser, Rosalie (isr) * 8. April 1857 in Mannheim Notiz: oo 17.06.1880 MA Hermann SIEGEL 1854-1927
3. Gunzenhäuser, Siegmund (Louis) (isr) * 24. Mai 1859 in Mannheim + 2. April 1922 in Philadelphia, Philadelphia, Pennsylvania, USA Notiz: oo 1879 Augusta WINKLER Auswanderung: 1878 USA
4. Gunzenhäuser, Jakob (isr) * 25. Dezember 1860 in Mannheim + 26. Januar 1902 in Mannheim Beruf: Kaufmann Mannheim, ledig
5. Gunzenhäuser, Anonymus (Knabe) * 27. April 1865 in Mannheim + 27. April 1865 in Mannheim

<Guttenberger>

<131>

Guttenberger, Emanuel (isr) * etwa 1785

Beruf: Vorsänger, Lehrer zwischen 1816 und 1817 Neidenstein

oo vor 1816

Richter, Edeline (isr)

Kind(er):

1. Guttenberger, Rifka^[2] ^[4] (isr) * 5. Februar 1816 in Neidenstein + 24. März 1816 in Neidenstein
2. Guttenberger, Sophia^[2] (isr) * 19. Januar 1817 in Neidenstein

<Haarburger>

<132>

Haarburger, Jonas (isr) * 9. Januar 1841 in Leutershausen + 21. September 1911 in Leutershausen

Vater: Haarburger, Ruben * 6. Mai 1801 in Leutershausen + 23. März 1877 in Leutershausen - Mutter: Straßburger,

Marianne * 1807 in Leutershausen + 1872

oo 10. Mai 1868 Heidelberg

Oppenheimer, Caroline (# Amalie)^[2] (isr) * 20. August 1844 in Neidenstein + 29. August 1904 in Leutershausen

Vater: Oppenheimer, Wolf * 12. Januar 1809 - Mutter: Frank, Bertha Brendel * 11. Juni 1819 <334>

Kind(er):

1. Haarburger, Mayer (Max) (isr) * 11. August 1869 in Leutershausen + 14. August 1937 in Leutershausen Notiz: oo Emilie BAER 1879-1964
2. Haarburger, Joseph (isr) * 28. Juli 1870 in Leutershausen Notiz: oo 06.11.1904 NYC Frieda ROTHSCILD
3. Haarburger, Mina (isr) * 28. September 1872 in Leutershausen
4. Haarburger, Rudolf (isr) * 7. Juni 1874 in Leutershausen + 15. Februar 1938 in Machat, Illinois, USA Notiz: oo Emma HORBATH

<Haas>

<133>

Haas, Jacob (isr)

Beruf: Israelitischer Lehrer zwischen 1820 und 1822 Neidenstein

<134>

Haas, Paul (isr) * 12. November 1904 in Darmstadt + vor 1945 (Schoa)

Notiz: keine Kinder

oo 28. Oktober 1931 Darmstadt o|o Oktober 1939 Deutschland

Mayer, Herta (*Herda, zwangsweise Name nach 1939 Sara)^[2] (isr) * 9. Juli 1907 in Neidenstein + 8. Februar 2005 in Pompano Beach, Broward, Florida, USA

Vater: Mayer, Joseph III (* MAIER, # MAYER Josef III ben Jekutiel) * 13. September 1874 - Mutter: Eppstein, Regina * errechnet 1875 <305>

weitere Familie/n: <104> Beruf: Factory worker Auswanderung: 31. März 1939 USA

<Hamburger>

<135>

Hamburger, Lehmann (isr) * 3. Januar 1843 in Babstadt, Bad Rappenau + 8. Februar 1894 in Mannheim

Vater: Hamburger, Josef * 21. Februar 1810 in Babstadt + 18. Februar 1874 in Mannheim - Mutter: Lehmann, Malche * 24.

Juni 1809 in Hirschhorn + 19. April 1870 in Mannheim

Beruf: Metzger, Viehhändler

oo 3. Juli 1867 Mannheim

Hirsch, Fanny (Gimi)^[2] (isr) * 10. Juni 1847 in Neidenstein + 23. März 1919 in Mannheim

Vater: Hirsch, Simon * 18. August 1807 - Mutter: Flehinger, Rachel Regina * etwa 1808 <144>

Kind(er):

1. Hamburger, Karolina (Lina) (isr) * 7. April 1868 in Mannheim + 2. März 1950 in New York (Manhattan), New York, USA Notiz: oo 28.11.1889 MA Max ETTLINGER
2. Hamburger, Moritz (isr) * 16. Januar 1870 in Mannheim + 2. März 1870 in Mannheim
3. Hamburger, Mathilde (isr) * 23. März 1871 in Mannheim + 16. Juni 1871 in Mannheim
4. Hamburger, Ferdinand (Fred) (isr) * 7. Juni 1872 in Mannheim + 17. Juni 1927 in Kings (Brooklyn), New York, USA Notiz: oo 19.10.1898 Manhattan Julia WEIL 1877-1930
5. Hamburger, Jenny (isr) * 12. Februar 1874 in Mannheim + 24. Februar 1941 in Nexon Notiz: oo 06.11.1894 MA Samuel WASSERMANN
6. Hamburger, Rosa (isr) * 9. November 1875 in Mannheim + 12. Oktober 1898 in Mannheim Notiz: oo 15.12.1896 MA Bernhard WOLLENBERGER
7. Hamburger, Zilli (isr) * 9. Januar 1877 in Mannheim + 23. Februar 1878 in Mannheim
8. Hamburger, Emma (isr) * 1. Juni 1878 in Mannheim + 31. Dezember 1971 Notiz: oo 15.10.1901 MA Meyer (Meinhard) MARBURG 1876 - 1940
9. Hamburger, Recha (isr) * 3. Dezember 1879 in Mannheim + 18. Dezember 1967 Notiz: oo Emil Hirschmann 1875-1939
10. Hamburger, Josef (isr) * 19. April 1881 in Mannheim + 8. Mai 1918 (an Folgen einer Kriegsverletzung I.WK)
11. Hamburger, Clara (isr) * 2. Januar 1883 in Mannheim + 9. September 1883 in Mannheim
12. Hamburger, Siegmund (isr) * 21. Februar 1884 in Mannheim + April 1974 in New York (Manhattan), New York, USA Notiz: oo Paula FUCHS 1888-1974
13. Hamburger, Bertha (isr) * 27. Februar 1885 in Mannheim + 14. Juli 1971 in New York City Notiz: oo Max WESTHEIMER
14. Hamburger, Hermann (isr) * 2. Februar 1887 in Mannheim + Juli 1974 in New York City

<Harman>

<136>

Harman, Michael (isr) * April 1844 in Holland + 21. März 1920 in Philadelphia, Philadelphia, Pennsylvania, USA
oo 1870

Sinsheimer, Regina (Rose)^[2] (isr) * 12. Februar 1847 in Neidenstein + 28. Januar 1932 in Philadelphia, Philadelphia, Pennsylvania, USA

Vater: Sinsheimer, Maier haLevi * 12. Februar 1819 - Mutter: Mayer, Fail Fanny (oo MAIER) * etwa 1819 <401>

Auswanderung: 1867 USA

Kind(er):

1. Harman, Benjamin (Bennie) (isr) * 12. Juni 1870 in Maryland, USA + 6. September 1932 in Philadelphia, Philadelphia, Pennsylvania, USA
2. Harman, Ida (isr) * 26. Februar 1873 in Havre de Grace, Maryland, USA + 5. April 1946 in Los Angeles, California, USA Notiz: oo CODY
3. Harman, Louis (isr) * 20. November 1878 in Maryland, USA + 4. August 1927 in Philadelphia, Philadelphia, Pennsylvania, USA
4. Harman, Bertie (isr) * 10. August 1886 in Philadelphia, Pennsylvania, USA + 31. März 1964 in Philadelphia, Pennsylvania, USA

<Heinemann>

<137>

Heinemann, Hermann (isr) * 6. März 1826 in Hannover + 19. November 1881 in Hamburg

Vater: Heinemann, Jakob - Mutter: Stamfurth, Veilchen

oo 2. November 1864 Wiesbaden

Rosenstrauss, Rosalie (* ROSENSTRAUß)^[2] (isr) * 9. September 1839 in Neidenstein

Vater: Rosenstrauss, Nathan (# ROSENSTRAUß Nathan ben Aaron Baruch) * errechnet 1796 - Mutter: Kahn, Debora Therese * 26. Juni 1803 <376>

Kind(er):

1. Heinemann, Nathan (isr) * 12. Oktober 1868 in Frankfurt a. M. + 2. Juli 1869 in Frankfurt a. M.
2. Heinemann, Julius (isr) * 20. April 1870 in Frankfurt a. M. + 10. Juli 1871 in Frankfurt a. M.

<Herrmann>

<138>

Herrmann, Siegfried (zwangsweise Name nach 1939 Israel) (isr) * 20. Juli 1903 in Niederzerf, Zerf + nach 14. August 1942 in KZ Auschwitz (Schoa)

Vater: Herrmann, Daniel * 12. November 1871 in Oberemmel, Konz + 21. Juni 1942 in St. Louis, Missouri, USA - Mutter:

Michel, Leonie * 30. April 1876 in Niedaltdorf + 17. Oktober 1918 in Niederzerf, Zerf

Beruf: Kaufmann Wohnort: 1939 Neidenstein, 22. Oktober 1940 Deportation Gurs

oo 19. Juli 1929 Niederzerf, Zerf

Jakob, Irma (JACOB, zwangsweise Name nach 1939 Sara)^[2] (isr) * 28. September 1905 in Neidenstein + nach 14. August 1942 in KZ Auschwitz (Schoa)

Vater: Jakob, Wolf (genannt Adolf, zwangsweise Name nach 1939 Israel, JACOB) * 5. Dezember 1876 - Mutter: Morgenrot, Mina * 1875 <182>

Beruf: Hausfrau Wohnort: nach 1934 Neidenstein, 22. Oktober 1940 Deportation Gurs

Kind(er):

1. Herrmann, Lieselotte Lea (Liesel, zwangsweise Name nach 1939 Sara) (isr) * 11. September 1931 in Losheim Wohnort: nach 1. November 1934 Neidenstein, zwischen 1940 und 1947 Frankreich, 22. Oktober 1940 Deportation Gurs Auswanderung: 26. Februar 1947 USA 1oo Aschenbrand, Alfred

<Herzog>

<139>

Herzog, Michael Samuel (isr) * 23. Juni 1839 in Michelfeld, Angelbachtal + 6. März 1916 in New York City, New York (Manhattan), New York, USA

Vater: Herzog, Samuel * 24. Januar 1810 in Michelfeld, Angelbachtal + 14. Juli 1882 in New York City, New York (Manhattan), New York, USA - Mutter: Wolf, Dina * 27. Februar 1812 in Rohrbach, Heidelberg + 8. Mai 1884 in New York City, New York (Manhattan), New York, USA

oo 10. Oktober 1869 New York, USA

Kaufmann, Karolina^[2] (isr) * 20. April 1847 in Neidenstein + 7. April 1922 in New York City, New York
(Manhattan), New York, USA

Vater: Kaufmann, Herz (# Herman) * 3. Oktober 1819 - Mutter: Mayer, Händle Johanna (# Hanchen) * 26. Mai 1817 <217>

Auswanderung: 1851 USA

Kind(er):

1. Herzog, Rose (isr) * 3. Januar 1872 in New York (Manhattan), New York, USA + 3. Dezember 1934 in New York, USA Notiz: oo 07.05.1894 NY Mark E STROOCK 1863-1926
2. Herzog, Joseph Louis (isr) * 14. Mai 1873 in New York, USA + 20. April 1953 in New York, USA
3. Herzog, Eva (isr) * 6. Oktober 1875 in New York (Manhattan), New York, USA + Januar 1951 in New York, USA Notiz: oo um 1902 Harry A MANGES
4. Herzog, Herman (isr) * 9. Juli 1883 in New York, USA + 25. Januar 1920 in New York, USA

<Hess>

<140>

Hess, Joseph (isr) * 3. August 1858 in Leutershausen

Vater: Hess, Ruben * 10. Mai 1817 in Leutershausen + 12. Juli 1894 in Leutershausen - Mutter: Münzesheimer, Hindel Gumbel * 21. März 1820 in Rohrbach, Sinsheim + 12. März 1888 in Leutershausen
oo 25. August 1887 Mannheim

Münzesheimer, Pauline^[2] (isr) * 8. Mai 1862 in Neidenstein + 1941

Vater: Münzesheimer, Moses * 25. November 1817 - Mutter: Oppenheimer, Jette (+ Henriette) * 3. Januar 1821 <321>

Kind(er):

1. Hess, Hans Joseph (isr) * 5. Juli 1888 in Mannheim
2. Hess, Jeanne (isr) * 26. Mai 1891 in Le Locle, Neuenburg, Schweiz + 24. August 1970 in London Notiz: oo Simon SCHNURMANN

<Heumann>

<141>

Heumann, Menke (isr) * 25. April 1839 in Hoffenheim, Sinsheim + 9. August 1911 in Hoffenheim, Sinsheim

Vater: Heumann, Moses Hirsch * 1808 in Hoffenheim, Sinsheim + 10. Juli 1888 in Hoffenheim, Sinsheim - Mutter: Rosenfeld, Klara * 1812 in Hoffenheim, Sinsheim + 16. Juli 1870 in Hoffenheim, Sinsheim

Beruf: Metzger

oo 4. Februar 1863 Hoffenheim, Sinsheim

Kaufmann, Jette^[2] (isr) * 24. April 1841 in Neidenstein + 26. Mai 1910 in Hoffenheim, Sinsheim

Vater: Kaufmann, Joseph Baruch (# Josef Baruch ben Mordechai Marx) * 29. Juni 1801 - Mutter: Neidensteiner, Gütle (# Jette Jitle, MAIER) * 1803 <211>

Kind(er):

1. Heumann, Clara (Kaufmann)^[2] (isr) * 27. Dezember 1862 in Hoffenheim, Sinsheim 1oo Mayer, Albert Aaron (MEIER Aron, genannt Albert) <301>
2. Heumann, Max Moritz (isr) * 5. April 1864 in Hoffenheim, Sinsheim
3. Heumann, Rebekka (isr) * 29. Oktober 1865 in Hoffenheim, Sinsheim
4. Heumann, Sara (isr) * 10. Juli 1867 in Hoffenheim, Sinsheim
5. Heumann, Bertha (isr) * 21. Februar 1869 in Hoffenheim, Sinsheim
6. Heumann, Paula (isr) * 2. Oktober 1885 in Hoffenheim, Sinsheim + August 1942 in KZ Auschwitz Notiz: oo 14.08.1942 Ludwigshafen Rudolf HIRSCH

<Hirsch>

<142>

Hirsch, Moses Zwi (# Hirsch Moses Zwi ben Isaak)^{[4] [5]} (isr) * errechnet 1776 in Neidenstein + 24. März 1862 in Neidenstein

Vater: , Isaak - Mutter: , Brendel (Bräunle, Bonette)

Beruf: Schutzbürger, Handelsmann, Kaufmann, Wirt zum Gasthaus Rose 1850 Notiz: 1809 Moises Hirsch 30J 1815 Moises Hirsch Moises Hirsch 1819 Moses Hirsch
oo etwa 1803

Wolf, Rosetta (# Rosina Rösle bat Pinchas Seligmann Wolf)^{[4] [5]} (isr) * errechnet 1781 in Böchingen + 1. Februar 1843 in Neidenstein

Vater: Wolf, Pinchas Seligmann Beruf: Schutzbürger Bechingen - Mutter: , Regina

Notiz: 1815 Rosetta 1786

Kind(er):

1. Hirsch, Lena (# Lena, Lea) (isr) * 20. Oktober 1804 in Neidenstein + 7. Januar 1891 in Mannheim Notiz: 1815 Lea 1805 1oo 6. Juni 1827 Michelfeld, Angelbachtal - Oppenheimer, Löb Ludwig * 7. April 1803 in Michelfeld, Angelbachtal + 22. Oktober 1886 in Mannheim Beruf: Fabrikant
2. Hirsch, Simon^{[1] [2]} (isr) * 18. August 1807 in Neidenstein 1oo Westheimer, Johanna Henla (# Hinle) <143> 2oo Flehinger, Rachel Regina <144>
3. Hirsch, Herz Naftali^{[4] [5]} (isr) * errechnet 1810 in Neidenstein + 25. August 1813 in Neidenstein
4. Hirsch, Kaufmann^[2] (isr) * 25. Dezember 1811 in Neidenstein 1oo Mayer, Hanna (* MAIER, Johanna) <145>
5. Hirsch, Hündle (Hindel, Hannche, Händle, Hanshe)^[2] (isr) * 5. Februar 1814 in Neidenstein 1oo Wimpfheimer, Samuel <450>
6. Hirsch, Aaron^{[2] [4]} (isr) * 25. Oktober 1816 in Neidenstein + 5. November 1816 in Neidenstein
7. Hirsch, Bela (# Babette Bejle)^{[2] [4] [5]} (isr) * 10. November 1817 in Neidenstein 1oo Fleischer, Jakob <101>
8. Hirsch, Anonymus (Knabe)^{[2] [4]} (isr) * 10. November 1817 in Neidenstein + 15. November 1817 in Neidenstein

<143>

Hirsch, Simon^[1] ^[2] (isr) * 18. August 1807 in Neidenstein + 16. März 1874 in Mannheim

Vater: Hirsch, Moses Zwi (# Hirsch Moses Zwi ben Isaak) * errechnet 1776 - Mutter: Wolf, Rosetta (# Rosina Rösle bat Pinchas Seligmann Wolf) * errechnet 1781 <142>

weitere Familie/n: <144> Beruf: (Schutz)Bürger, Handelsmann, Kaufmann Notiz: 1815 Simon 1807

oo 20. Februar 1833 Neidenstein^[3]

Westheimer, Johanna Henla (# Hinle)^[4] ^[5] (isr) * 24. Dezember 1812 in Billigheim + 26. April 1834 in Neidenstein

Vater: Westheimer, Samarin Schmai Joseph * 18. Juni 1775 in Billigheim - Mutter: Goldenberger, Hündle * 24. Juli 1777
Kind(er):

1. Hirsch, Heinrich^[2] (isr) * 25. April 1834 in Neidenstein 1oo Steiner, Barbara <147>

<144>

Hirsch, Simon weitere Familie/n: <143>

oo 1. Januar 1835 Sinsheim^[3]

Flehinger, Rachel Regina (isr) * etwa 1808 in Bretten + 8. März 1879 in Mannheim

Vater: Flehinger, Veit * 1769 in Flehingen + 28. Dezember 1854 in Flehingen Beruf: Rabbiner - Mutter: Ballin, Klara * 15. Mai 1786 in Merchingen + 6. Dezember 1878 in Stuttgart

Kind(er):

1. Hirsch, Bronnet (Brunette)^[2] (isr) * 2. Dezember 1835 in Neidenstein Auswanderung: 15. November 1853 USA

2. Hirsch, Karoline^[2] ^[4] (isr) * 10. März 1837 in Neidenstein + 16. Mai 1843 in Neidenstein

3. Hirsch, Isaac Siegmund^[2] ^[4] (isr) * 30. Januar 1838 in Neidenstein + 19. Mai 1843 in Neidenstein

4. Hirsch, Sara^[2] (isr) * 2. Januar 1839 in Neidenstein 1oo Reis, Jacob Josef <368>

5. Hirsch, Sophia^[2] ^[4] (isr) * 21. Februar 1840 in Neidenstein + 4. Juni 1840 in Neidenstein

6. Hirsch, Gustel^[2] (isr) * 24. April 1841 in Neidenstein o/o <149>

7. Hirsch, Babet^[2] ^[4] (isr) * 31. März 1842 in Neidenstein + 17. Mai 1843 in Neidenstein

8. Hirsch, Theres^[2] ^[4] (isr) * 3. April 1843 in Neidenstein + 23. April 1843 in Neidenstein

9. Hirsch, Isaac (HIRSH Edward)^[2] (isr) * 12. Mai 1844 in Neidenstein 1oo Oppenheimer, Flora <150>

10. Hirsch, Simson^[2] ^[4] (isr) * 13. Juni 1845 in Neidenstein + 27. August 1845 in Neidenstein

11. Hirsch, Herrmann^[2] ^[4] (isr) * 25. Mai 1846 in Neidenstein + 3. Mai 1847 in Neidenstein

12. Hirsch, Fanny (Gimi)^[2] (isr) * 10. Juni 1847 in Neidenstein 1oo Hamburger, Lehmann <135>

13. Hirsch, Rosalie^[2] ^[4] (isr) * 23. Juni 1848 in Neidenstein + 29. September 1848 in Neidenstein

14. Hirsch, Hulda (Gutel Hulda)^[2] ^[4] (isr) * 1. Oktober 1849 in Neidenstein + 9. März 1850 in Neidenstein

15. Hirsch, Pauline (Pauline Frieda)^[2] ^[4] (isr) * 2. Februar 1852 in Neidenstein + 13. November 1852 in Neidenstein

16. Hirsch, Therese^[2] (isr) * 27. November 1854 in Neidenstein

17. Hirsch, Veit^[2] (isr) * 14. November 1856 in Neidenstein + 17. Januar 1931 in New York (Manhattan), New York, USA Notiz: Reisepass 1902 * 12.11.1857 Auswanderung: 16. August 1879 Amerika

<145>

Hirsch, Kaufmann^[2] (isr) * 25. Dezember 1811 in Neidenstein + 9. August 1891 in Baltimore City, Maryland, USA

Vater: Hirsch, Moses Zwi (# Hirsch Moses Zwi ben Isaak) * errechnet 1776 - Mutter: Wolf, Rosetta (# Rosina Rösle bat Pinchas Seligmann Wolf) * errechnet 1781 <142>

Beruf: Schutzbürger, Handelsmann Notiz: 1815 Kaufmann 1811 nach 1819 Kaufmann Hirsch Auswanderung: 1853 USA

oo 2. Januar 1839 Neidenstein^[3]

Mayer, Hanna (* MAIER, Johanna)^[2] ^[5] (isr) * 31. Oktober 1817 in Neidenstein + 25. Juli 1893 in Fredericksburg, Spotsylvania, Virginia, USA

Vater: Mayer, Joseph (oo MAIER # MAYER Josef ben Meir) * errechnet 11. März 1792 - Mutter: Eisenmann, Besla (# Babette Bessle) * errechnet 1785 <279>

Auswanderung: 1853 USA

Kind(er):

1. Hirsch, Isaak^[2] (isr) * 4. Oktober 1839 in Neidenstein 1oo Iseman, Hannah <148>

2. Hirsch, Carolina^[2] (isr) * 19. März 1841 in Neidenstein 1oo Goldsmith, Benjamin <125>

3. Hirsch, Seligmann^[2] (isr) * 28. April 1843 in Neidenstein + 6. September 1884 in Fredericksburg, Spotsylvania, Virginia, USA
Auswanderung: 1853 USA

4. Hirsch, Maier^[2] ^[4] (isr) * 10. Januar 1845 in Neidenstein + 19. Januar 1845 in Neidenstein

5. Hirsch, Regina^[2] (isr) * 16. März 1846 in Neidenstein 1oo Kaufmann, Hermann <224>

6. Hirsch, Jette (Henrietta)^[2] (isr) * 5. Februar 1849 in Neidenstein 1oo Adler, Lewis M (Louis) <1>

7. Hirsch, David^[2] (isr) * 7. Mai 1851 in Neidenstein 1oo Stern, Jeannette <151>

8. Hirsch, Bertha^[2] (isr) * 22. Juni 1853 in Neidenstein 1oo Fox, Joseph <103>

9. Hirsch, Lavinia (isr) * errechnet 1. Oktober 1857 in Virginia, USA 1oo Sinsheimer, Benedikt (Benjamin, Bernhard) <406>

<146>

Hirsch, Hirsch Löb (isr) * 15. Oktober 1816 in Stein, Königsbach-Stein + 23. März 1890 in Stein, Königsbach-Stein
Vater: Hirsch, Löb Nathan * errechnet 1780 in Stein, Königsbach-Stein + 13. September 1849 in Stein, Königsbach-Stein -
Mutter: Reinach, Rosine * errechnet 1779 in Sinsheim + 13. April 1834 in Stein, Königsbach-Stein
Beruf: Handelsmann, Metzgermeister
oo 12. November 1844 Flehingen

Bamberger, Mergem (ooMina)^[2] (isr) * 14. Juli 1820 in Neidenstein + 29. Dezember 1885 in Stein, Königsbach-Stein

Vater: Bamberger, Herz Isaak (# Herz Naftali ben Isaak) * errechnet 1773 - Mutter: Würzweiler, Vogel Fanny (Fegel, Vögle) * errechnet 1781 <14>

Kind(er):

1. Hirsch, Nathan (isr) * 20. August 1845 in Stein, Königsbach-Stein + 23. April 1917 in Königsbach, Königsbach-Stein Notiz: oo 06.12.1874 Königsbach Auguste TIEFENBRONNER
2. Hirsch, Isaak (isr) * 23. August 1846 in Stein, Königsbach-Stein + 18. August 1847 in Stein, Königsbach-Stein
3. Hirsch, Regina (isr) * 17. Juli 1848 in Stein, Königsbach-Stein + 16. Dezember 1851 in Stein, Königsbach-Stein
4. Hirsch, Leopold Nathan (isr) * 18. Juli 1850 in Stein, Königsbach-Stein + 17. September 1867 in Stein, Königsbach-Stein
5. Hirsch, Fanny Nathan (isr) * 30. Juni 1852 in Stein, Königsbach-Stein
6. Hirsch, Amalie (isr) * 30. Mai 1854 in Stein, Königsbach-Stein
7. Hirsch, Mathilde (isr) * 24. Mai 1856 in Stein, Königsbach-Stein Notiz: oo 03.03.1878 Königsbach David WOLF

<147>

Hirsch, Heinrich^[2] (isr) * 25. April 1834 in Neidenstein + 17. Dezember 1907 in New York City, New York (Manhattan), New York, USA

Vater: Hirsch, Simon * 18. August 1807 - Mutter: Westheimer, Johanna Henla (# Hinle) * 24. Dezember 1812 <143>

Auswanderung: 1. April 1853 USA

oo 17. April 1867 New York City, New York (Manhattan), New York, USA

Steiner, Barbara (isr) * 22. August 1847 in Cincinnati, Hamilton, Ohio, USA + 8. November 1896 in New York City, New York (Manhattan), New York, USA

Kind(er):

1. Hirsch, Fanny (Fannie) (isr) * errechnet 1868
2. Hirsch, Olga (isr) * 23. September 1878 in Württemberg + 14. Februar 1970 in New York City, New York, USA Notiz: oo 24.11.1898 NY Simon GUGGENHEIM 1867-1941

<148>

Hirsch, Isaak^[2] (isr) * 4. Oktober 1839 in Neidenstein + 12. August 1913 in Fredericksburg, Spotsylvania, Virginia, USA

Vater: Hirsch, Kaufmann * 25. Dezember 1811 - Mutter: Mayer, Hanna (* MAIER, Johanna) * 31. Oktober 1817 <145>

Beruf: Kaufmann Auswanderung: 1853 USA

oo 11. Dezember 1867 Spotsylvania, Virginia, USA

Iseman, Hannah (isr) * 20. September 1847 in Richmond, Henrico, Virginia, USA + 17. Oktober 1917 in Fredericksburg, Spotsylvania, Virginia, USA

Kind(er):

1. Hirsch, Maurice (HIRSH Morris) (isr) * Juni 1872 in Virginia, USA + 29. Oktober 1926 in Chillicothe, Ohio, USA Notiz: oo Minnie WOLF 1876-1946

<149>

Hirsch, Gustel^[2] (isr) * 24. April 1841 in Neidenstein

Vater: Hirsch, Simon * 18. August 1807 - Mutter: Flehinger, Rachel Regina * etwa 1808 <144>

Wohnort: Juli 1872 Mannheim, nach 1889 Göppingen

Kind(er):

1. Hirsch, Emma^[2] ^[4] (isr) * 3. Juni 1869 in Neidenstein + 20. September 1869 in Menzingen, Kraichtal

<150>

Hirsch, Isaac (HIRSH Edward)^[2] (isr) * 12. Mai 1844 in Neidenstein + 7. Februar 1921 in New York City, New York (Manhattan), New York, USA

Vater: Hirsch, Simon * 18. August 1807 - Mutter: Flehinger, Rachel Regina * etwa 1808 <144>

Auswanderung: 15. Mai 1866 USA

oo 22. September 1879 New York City, New York (Manhattan), New York, USA

Oppenheimer, Flora (isr) * 10. Oktober 1861 in New York City, New York, USA + 1. Oktober 1938 in New York City, New York (Manhattan), New York, USA

Kind(er):

1. Hirsch, Elsie J (isr) * 21. März 1884 in New York City, New York, USA + 8. Dezember 1963 in Paris, Frankreich Notiz: oo 09.12.1903 Manhattan Max ROSENBERG/ROSEBERY
2. Hirsch, Lillian Flora (isr) * 30. März 1887 in New York City, Kings (Brooklyn), New York, USA + 15. September 1962 in Westport, Fairfield, Connecticut, USA Notiz: oo 25.06.1910 Manhattan Herbert Mark BAER

<151>

Hirsch, David^[2] (isr) * 7. Mai 1851 in Neidenstein + 2. Mai 1941 in Fredericksburg, Spotsylvania, Virginia, USA

Vater: Hirsch, Kaufmann * 25. Dezember 1811 - Mutter: Mayer, Hanna (* MAIER, Johanna) * 31. Oktober 1817 <145>

Auswanderung: 1853 USA

oo 1886

Stern, Jeannette (isr) * 15. November 1861 in Virginia, USA + 26. Dezember 1931 in Fredericksburg, Spotsylvania, Virginia, USA

Kind(er):

1. Hirsch, Caroline (isr) * Mai 1887 in Fredericksburg, Spotsylvania, Virginia, USA + 21. Juni 1964 in New York, USA Notiz: oo Joel JUDSON
2. Hirsch, Simon (isr) * 27. August 1888 in Fredericksburg, Spotsylvania, Virginia, USA + 30. April 1959 in Fredericksburg, Spotsylvania, Virginia, USA Notiz: oo Ida Dorothea

<152>

Hirsch, Siegfried (isr) * 15. Juni 1852 in Nordstetten, Freudenstadt + 11. September 1918 in Berlin

Vater: Hirsch, Abraham Beruf: Optikus - Mutter: Wälder, Brunette

Beruf: Kaufmann Bad Canstatt, Stuttgart

oo 20. August 1877 Neidenstein^[3]

Mayer, Caecilie (* MAIER, Zipora)^[2] (isr) * 26. April 1855 in Neidenstein + 28. September 1899 in Stuttgart

Vater: Mayer, Herz (oo MAIER, # MAIER Herz ben Liebmann, jung 1850) * 12. April 1815 - Mutter: Dührenheimer, Schanet (# Jeanette Schönle) * 21. Oktober 1823 <284>

Kind(er):

1. Hirsch, Rosa (isr) * 17. Dezember 1884 in Bad Canstatt, Stuttgart 1oo Mayer, Herrmann <310>

<153>

Hirsch, Karl Theodor (isr) * 29. November 1890 in Mannheim + September 1950 in New Jersey, USA

Vater: Hirsch, Gottfried * 26. Juli 1861 in Sinzig + 16. Mai 1913 in Berlin Beruf: Bäcker - Mutter: Wohlgemuth, Henriette

* 21. Dezember 1858 in Altleiningen + 10. April 1913 in Mannheim

Beruf: Konditor

oo 20. März 1919 Mannheim

Jakob, Johanna^[2] (isr) * 17. Januar 1892 in Neidenstein + Juni 1964 in New Jersey, USA

Vater: Jakob, Liebmann (# JACOB Liebmann Elieser ben Aron, Lippmann) * 11. Oktober 1849 - Mutter: Fleischer, Friederike * 3. Mai 1852 <178>

Auswanderung: 14. April 1936 USA

Kind(er):

1. Hirsch, Hildegard (isr) * 15. Juni 1920 in Karlsruhe Auswanderung: 14. April 1936 Newark, Essex, New Jersey, USA
2. Hirsch, Grete (isr) * 9. September 1921 in Karlsruhe + 29. März 2001 in New Jersey, USA Notiz: oo Karl SEELIG 1909 - 1993

<Holland>

<154>

Holland, Menke^[4] (isr) * errechnet 1762 + 10. Dezember 1844 in Neidenstein

Vater: Holland, Joseph Löb Beruf: Schutzbürger Neidenstein - Mutter: Hirsch, Bela

weitere Familie/n: <155> Beruf: Schutzbürger, Viehhändler, Lumpensammler Notiz: 1809 Menke Josef 40J 1815 Menke Josef

J. Hollaender widower 1765 Cattle trader

oo etwa 1806

Isaak, Vogel^[4] (isr) * errechnet 1784 + 11. April 1814 in Neidenstein

Vater: , Isaak

Kind(er):

1. Holland, Joseph (# Josef ben Menachem)^{[1] [2] [4] [5]} (isr) * 7. November 1807 in Neidenstein 1oo Billigheimer, Güdel (Gütel, ADELSHEIMER) <156>
2. Holland, Samuel^[2] (isr) * 22. Februar 1809 in Neidenstein

<155>

Holland, Menke weitere Familie/n: <154>

oo etwa 1815

Wormser, Blümel^[4] (isr) * errechnet 1792 in Malsch + 22. Juli 1828 in Neidenstein

Vater: Wormser, Löw Beruf: Vorsänger Malsch - Mutter: , Sorle

weitere Familie/n: <460>

Kind(er):

1. Holland, Löw^[4] (isr) * errechnet 1815 + 7. Dezember 1834 in Neidenstein

<156>

Holland, Joseph (# Josef ben Menachem)^{[1] [2] [4] [5]} (isr) * 7. November 1807 in Neidenstein + 15. April 1860 in Neidenstein

Vater: Holland, Menke * errechnet 1762 - Mutter: Isaak, Vogel * errechnet 1784 <154>

Beruf: Schutzbürger, Handelsmann, Lumpensammler Notiz: 1815 Josef 1807

oo 30. April 1832 Neidenstein^[3]

Billigheimer, Güdel (Gütel, ADELSHEIMER) (isr) * 29. Dezember 1804 in Adelsheim

Vater: Billigheimer, Dodaes Zadoc (+ Dotterer) * errechnet 1765 in Billigheim + 23. September 1850 in Adelsheim -

Mutter: Isaak, Madel * 1775 in Eschenau, Obersulm + 9. Januar 1845 in Adelsheim

Auswanderung: 25. Juli 1868 USA

Kind(er):

1. Holland, Izig (Itzig Jakob, Isaak, Isador)^[2] (isr) * 8. April 1831 in Neidenstein 1oo , Fannie <157> 2oo Feibelmann, Karolina <158>

2. Holland, Anonyma (Mädchen)^[2] ^[4] (isr) * 21. August 1833 in Neidenstein + 21. August 1833 in Neidenstein (totgeboren)
3. Holland, Jonas^[2] ^[4] (isr) * 4. August 1834 in Neidenstein + 6. September 1834 in Neidenstein
4. Holland, Liebmann^[2] (isr) * 28. September 1835 in Neidenstein 1oo van Geldern, Sibylla (Billa) <159>
5. Holland, Vögele (Fannie)^[2] (isr) * 22. Oktober 1838 in Neidenstein 1oo Pfeifer, Bär (PFEIFFER Bernhardt) <357>
6. Holland, Leopold (Isaak Leopold)^[2] (isr) * 26. November 1839 in Neidenstein 1oo Landmann, Karoline <160>
7. Holland, Maier^[2] (isr) * 12. Februar 1843 in Neidenstein 1oo Billigheimer, Babette <161>
8. Holland, Anonyma (totes Mädchen)^[2] ^[4] (isr) * 6. Mai 1845 in Neidenstein + 6. Mai 1845 in Neidenstein (totgeboren)
9. Holland, Malchen^[2] (isr) * 30. Juni 1846 in Neidenstein Auswanderung: 25. Juli 1868 USA

<157>

Holland, Izig (Itzig Jakob, Isaak, Isador)^[2] (isr) * 8. April 1831 in Neidenstein + 15. Oktober 1911 in Cincinnati, Hamilton, Ohio, USA
Vater: Holland, Joseph (# Josef ben Menachem) * 7. November 1807 - Mutter: Billigheimer, Güdel (Gütel, ADELSHEIMER) * 29. Dezember 1804 <156>
weitere Familie/n: <158> Beruf: Rag Peddler Notiz: Iloo keine Kinder Auswanderung: 1853 USA
 oo etwa 1877
 , Fannie (isr) * etwa 1849 in Deutschland + etwa 1882 in Cincinnati, Hamilton, Ohio, USA
 Kind(er):
 1. Holland, Bertha (isr) * errechnet 1878 in Ohio, USA
 2. Holland, Caroline (isr) * errechnet 1879 in Ohio, USA

<158>

Holland, Izig (Itzig Jakob, Isaak, Isador) weitere Familie/n: <157>
 oo etwa 1882
 Feibelmann, Karolina (isr) * 3. März 1837 in Rülzheim + 14. Januar 1908 in Cincinnati, Hamilton, Ohio, USA
Vater: Feibelmann, Abraham * etwa 1802 in Rülzheim + 7. August 1883 in Rülzheim - Mutter: Bähr, Sabina * etwa 1812 in Leimersheim + 29. Mai 1875 in Rülzheim
Auswanderung: 1861 USA

<159>

Holland, Liebmann^[2] (isr) * 28. September 1835 in Neidenstein + 16. Dezember 1917 in Homburg/Saar
Vater: Holland, Joseph (# Josef ben Menachem) * 7. November 1807 - Mutter: Billigheimer, Güdel (Gütel, ADELSHEIMER) * 29. Dezember 1804 <156>
Beruf: Volksschullehrer
 van Geldern, Sibylla (Billa) (isr) * errechnet 1852 in Löhnfeld + 20. Oktober 1922 in Homburg/Saar (70 J)

<160>

Holland, Leopold (Isaak Leopold)^[2] (isr) * 26. November 1839 in Neidenstein
Vater: Holland, Joseph (# Josef ben Menachem) * 7. November 1807 - Mutter: Billigheimer, Güdel (Gütel, ADELSHEIMER) * 29. Dezember 1804 <156>
Beruf: Israelitischer Lehrer Altleiningen
 oo 29. Juli 1863 Schifferstadt
 Landmann, Karoline (isr) * 31. Juli 1839 in Schifferstadt
Vater: Landmann, Moses - Mutter: Vollmer, Sara Johanna

<161>

Holland, Maier^[2] (isr) * 12. Februar 1843 in Neidenstein + 4. August 1891 in Bad Rappenau
Vater: Holland, Joseph (# Josef ben Menachem) * 7. November 1807 - Mutter: Billigheimer, Güdel (Gütel, ADELSHEIMER) * 29. Dezember 1804 <156>
 oo 2. November 1864 Bad Rappenau
 Billigheimer, Babette (isr) * 12. Juni 1842 in Bad Rappenau + 2. Februar 1882 in Bad Rappenau
Vater: Billigheimer, Maier * 22. Januar 1805 in Adelsheim + 5. November 1860 in Bad Rappenau - Mutter: Hirsch, Sara * 4. September 1814 in Bad Rappenau + 1. Dezember 1883 in Bad Rappenau

<Israel>

<162>

Israel, Götz (isr) * 22. Juli 1856 in Strümpfelbrunn
Vater: Israel, Israel + vor 1886 Beruf: Handelsmann - Mutter: Eisenmann, Rosine
Beruf: Handelsmann
 oo 25. Mai 1886 Neidenstein^[3]
 Mayer, Sophie (* MAIER)^[2] (isr) * 15. Mai 1861 in Neidenstein
Vater: Mayer, Jonathan (MAIER, Jondov, Jontef, # Jonathan Jontov) * 27. Februar 1827 - Mutter: Mayer, Ester (* MAIER, # MAIER Ernestine Esther bat Jonas MAYER, Ernestina) * 9. Januar 1833 <289>

<Jakob>

<163>

Jakob, Benjamin Wolf (# Jakob Benjamin Wolf ben Jakob Nathan)^{[4] [5]} (isr) * 16. April 1755 in Neidenstein + 1. März 1851 in Neidenstein

Vater: Jakob, Nathan - Mutter: , Regine

Beruf: Schutzbürger, Handelsmann, Viehhändler, Metzger Notiz: ein Sohn Nachname WOLF der andere JAKOB, 1809 Jakob Wolf WOLF 46J 1815 Wolf Jacob Wolf Jacob 16. IV. 1755 Cattle trader and butcher 1819 Wolf JACOB oo etwa 1789

Pforzheimer, Karoline Gutel (+ NATHAN # Karoline Gitel bat Nathan)^{[4] [5]} (isr) * 10. Oktober 1761 in Neidenstein + 30. Juni 1824 in Neidenstein (Brustwassersucht)

Vater: Pforzheimer, Nathan Baruch Beruf: Schutzbürger, Handelsmann - Mutter: , Sara + 13. Juni 1796 in Neidenstein

Notiz: 1815 Gutel 10, X. 1761

Kind(er):

1. Wolf, Nathan (# WOLF Nathan ben Benjamin Wolf Jakob)^{[4] [5]} (isr) * 3. Dezember 1790 in Neidenstein 1oo Rosenfeld, Babette Bessle (# Babette Bessle bat Salomon) <452>
2. Jakob, Sara (# Sara bat Jakob) (isr) * errechnet 1797 in Neidenstein + 24. November 1867 in Heinsheim, Bad Rappenau Notiz: 1815 Sara 3. III. 1813! 1oo 1. August 1832 Heinsheim, Bad Rappenau - Sassenheimer, Feis * 20. April 1795 in Heinsheim, Bad Rappenau + 25. Oktober 1867 in Heinsheim, Bad Rappenau
3. Jakob, Liebmann Wolf (# JAKOB Liebmann Elieser ben Benjamin)^{[4] [5]} (isr) * 19. November 1798 in Neidenstein 1oo Kulb, Karoline Kala <166> 2oo Kulb, Sara <167>

<164>

Jakob, Liebmann (# JAKOB Liebmann ben Jokew, JACOB, 1809 1813 1815 WOLF, nach 1818 JAKOB)^{[4] [5]} (isr) * errechnet 1771 in Neidenstein + 17. Dezember 1839 in Neidenstein

Vater: Wolf, Jakob Jokew (# WOLF Jakob ben Benjamin David) * errechnet 1748 - Mutter: , Reizle * etwa 1750 <451>

Beruf: Schutzbürger, Schmuser, Schacherjude (von jiddisch sacher=handeln) Notiz: 1809 WOLF 35 J 1815 WOLF Liebmann 1775 Cattle trader 1819 Liebmann JACOB oo etwa 1804

Löw, Judith Jitle (# Judith Jitle, RUND)^{[4] [5]} (isr) * errechnet 1776 + 7. April 1836 in Neidenstein

Vater: Löw, Jakob

Notiz: bei oo Söhne RUND, 1815 Jutle 1780

Kind(er):

1. Jakob, Sara Serle (isr) * errechnet 1805 in Neidenstein + 22. Juli 1872 in Michelfeld, Angelbachtal Notiz: 1815 Sara 1806 1oo 24. November 1835 Michelfeld, Angelbachtal - Zimmern, Moises * 8. Februar 1795 in Michelfeld, Angelbachtal + 26. August 1884 in Michelfeld, Angelbachtal Beruf: Handelsmann
2. Jakob, Bräunle (isr) * 1809 o/o <168>
3. Jakob, Wolf (WOLF)^{[1] [2] [4] [5]} (isr) * 25. April 1810 in Neidenstein 1oo Sinsheimer, Regina Jette (# Regine Reila, Rosa, Rehle) <169>
4. Jakob, Binges (* oo WOLF, JACOBS, Benedikt)^[2] (isr) * 15. März 1813 in Neidenstein 1oo Kaufmann, Vögele Fanni <170>
5. Jakob, Aaron^{[2] [5]} (isr) * 25. April 1818 in Neidenstein 1oo Friedberger, Hendle <171>
6. Jakob, Judas^[2] (isr) * 15. Oktober 1820 in Neidenstein Beruf: Handelsmann Auswanderung: 1850

<165>

Jakob, Abraham (isr) * etwa 1775 in Weiler, Sinsheim

oo vor 1808

Simon, Bräunle (isr) in Neidenstein

Kind(er):

1. Jakob, Rebekka (isr) * errechnet 1808 + 24. Juni 1888 in Rondout, Ulster, New York, USA Auswanderung: 2. Juni 1869 USA 1oo 2. April 1838 Richen, Eppingen - Reis, Samuel * etwa 1788 in Richen, Eppingen + 8. Mai 1853 in Richen, Eppingen Beruf: Handelsmann

<166>

Jakob, Liebmann Wolf (# JAKOB Liebmann Elieser ben Benjamin)^{[4] [5]} (isr) * 19. November 1798 in Neidenstein + 1. April 1880 in Neidenstein

Vater: Jakob, Benjamin Wolf (# Jakob Benjamin Wolf ben Jakob Nathan) * 16. April 1755 - Mutter: Pforzheimer, Karoline Gutel (+ NATHAN # Karoline Gitel bat Nathan) * 10. Oktober 1761 <163>

weitere Familie/n: <167> Beruf: (Schutz)Bürger, Handelsmann, Metzgermeister Notiz: 1815 Liebmann 19. XI. 1798 oo 11. November 1829 Neidenstein^[3]

Kulb, Karoline Kala (isr) * etwa 1803 in Hoffenheim, Sinsheim + etwa 1834

Vater: Kulb, Elias (Kolb Elijah S. Jissachar, KALB) * 15. September 1740 + 27. Juli 1815 in Hoffenheim, Sinsheim -

Mutter: , Karoline Gutel (# Karoline Kindel bat Hiskia, Hesekeil (Hessel)) * 8. Juni 1761 + 27. Januar 1850 in Hoffenheim, Sinsheim

Kind(er):

1. Jakob, Anonymus (toter Knabe)^{[2] [4]} (isr) * 7. Oktober 1833 in Neidenstein + 7. Oktober 1833 in Neidenstein (totgeboren)

<167>

Jakob, Liebmann Wolf (# JAKOB Liebmann Elieser ben Benjamin) weitere Familie/n: <166>

oo 3. Februar 1835 Hoffenheim, Sinsheim^[3]

Kulb, Sara^[4] ^[5] (isr) * errechnet 1808 in Hoffenheim, Sinsheim + 23. Oktober 1872 in Neidenstein
- Mutter: Kulb, Regina (KOLLMANN, HERRMANN, oo BÄR(MANN)) * etwa 1781 in Hoffenheim, Sinsheim + 21.
Januar 1851 in Neckarbischofsheim

Notiz: oo unehelich M Regina Kulb + V Herrmann HERZ M auch Regina KOLLMANN

Kind(er):

1. Jakob, Karoline^[2] ^[4] (isr) * 25. Juni 1836 in Neidenstein + 1. Juli 1845 in Neidenstein
2. Jakob, Elias (oo JACOB)^[2] (isr) * 7. Juli 1838 in Neidenstein 1oo Funkenstein, Karolina <172>
3. Jakob, Jakob I (oo Jacob JACOB)^[2] ^[4] (isr) * 23. Juli 1840 in Neidenstein 1oo Weissenburger, Hindel Hanna (Hannchen) <173>
4. Jakob, Jette^[2] ^[4] (isr) * 9. September 1842 in Neidenstein + 21. April 1843 in Neidenstein
5. Jakob, Lisette^[2] ^[4] (isr) * 30. April 1844 in Neidenstein + 18. Juli 1845 in Neidenstein
6. Jakob, Bernhard^[2] ^[4] ^[5] (isr) * 7. Juli 1847 in Neidenstein 1oo Kaufmann, Friederika (# Rifke, Ricke) <175> 2oo Bärmann, Jette (zwangswise Name nach 1939 Sara, Jutta, Henriette) <176>

<168>

Jakob, Bräunle (isr) * 1809

Vater: Jakob, Liebmann (# JAKOB Liebmann ben Jokew, JACOB, 1809 1813 1815 WOLF, nach 1818 JAKOB) * errechnet
1771 - Mutter: Löw, Judith Jitle (# Judith Jitle, RUND) * errechnet 1776 <164>

Notiz: 1815 Breunle 1809

Kind(er):

1. Jakob, Jakuf^[2] (isr) * 10. April 1830 in Neidenstein

<169>

Jakob, Wolf (WOLF)^[1] ^[2] ^[4] ^[5] (isr) * 25. April 1810 in Neidenstein + 23. August 1898 in Neidenstein

Vater: Jakob, Liebmann (# JAKOB Liebmann ben Jokew, JACOB, 1809 1813 1815 WOLF, nach 1818 JAKOB) * errechnet
1771 - Mutter: Löw, Judith Jitle (# Judith Jitle, RUND) * errechnet 1776 <164>

Beruf: (Schutz)Bürger, Handelsmann Notiz: 1815 Wolf 1811

oo 4. Februar 1840 Neidenstein^[3]

Sinsheimer, Regina Jette (# Regine Reila, Rosa, Rehle)^[4] ^[5] (isr) * 17. April 1813 in Neidenstein + 27. Februar
1882 in Neidenstein Notiz: Rehle 17. IV. 1813

Vater: Sinsheimer, Simon Abraham haLevi (# haLevi Simon ben Abraham) * 15. März 1780 - Mutter: Herzberg, Jentel (#
Henriette Jendle bat Benedikt) * 19. März 1788 <398>

Kind(er):

1. Jakob, Jette (Jutta)^[2] ^[4] ^[5] (isr) * 1. Januar 1841 in Neidenstein 1oo Kaufmann, Emmanuel Moses <222> 2oo Bamberger, Løb (ooLeopold, "Jud Løb") <30>
2. Jakob, Liebmann^[2] ^[4] (isr) * 11. Dezember 1841 in Neidenstein + 3. Mai 1843 in Neidenstein
3. Jakob, Aron (Abraham)^[2] ^[4] ^[5] (isr) * 1. Februar 1844 in Neidenstein + 8. Juni 1850 in Neidenstein
4. Jakob, Regina^[2] (isr) * 2. Dezember 1845 in Neidenstein 1oo Kahn, Heinrich (CHAN) <195>
5. Jakob, Benedikt (# Jakob Benedikt Baruch)^[2] ^[4] ^[5] (isr) * 5. Mai 1847 in Neidenstein 1oo Grombacher, Babette Breinle <174>
6. Jakob, Jakob^[2] (isr) * 29. Juni 1851 in Neidenstein
7. Jakob, Carl (Chajim)^[2] ^[4] ^[5] (isr) * 2. Mai 1853 in Neidenstein + 18. November 1855 in Neidenstein
8. Jakob, Babette^[2] ^[4] (isr) * 14. September 1854 in Neidenstein + 2. Oktober 1854 in Neidenstein
9. Jakob, Babette^[2] ^[4] (isr) * 30. Dezember 1855 in Neidenstein + 13. Januar 1856 in Neidenstein
10. Jakob, Babette^[2] ^[4] (isr) * 20. Februar 1857 in Neidenstein + 4. August 1857 in Neidenstein

<170>

Jakob, Binges (* oo WOLF, JACOBS, Benedikt)^[2] (isr) * 15. März 1813 in Neidenstein + 28. Januar 1882 in
Hoboken, Hudson, New Jersey, USA

Vater: Jakob, Liebmann (# JAKOB Liebmann ben Jokew, JACOB, 1809 1813 1815 WOLF, nach 1818 JAKOB) * errechnet
1771 - Mutter: Löw, Judith Jitle (# Judith Jitle, RUND) * errechnet 1776 <164>

Beruf: Schutzbürger, Glasermeister Notiz: der Name wechselt zwischen WOLF und JAKOB, 1815 Beigis! 1812

Auswanderung: etwa 1850 USA

oo 29. Dezember 1840 Neidenstein^[3]

Kaufmann, Vögele Fanni (isr) * 27. April 1810 in Neidenstein + 18. Dezember 1881 in Hoboken, Hudson, New
Jersey, USA Notiz: 1815 Vogel 27. IV. 1810 Auswanderung: etwa 1850 USA

Vater: Kaufmann, Marx Mordechai Liebmann (# Mordechai ben Elasar, Mortge) * 20. Februar 1771 - Mutter: Bodenheimer,
Barbara Bale (# Barbara Bale bat Baruch, Bela BORIG, Bala) * 7. März 1779 <207>

Kind(er):

1. Jakob, Jette^[2] ^[4] (isr) * 23. Februar 1842 in Neidenstein + 15. März 1842 in Neidenstein
2. Jakob, Jette (Henrretta)^[2] (isr) * 14. Januar 1843 in Neidenstein 1oo Ahrens, Henry <3>
3. Jakob, Carolina (+ WOLF)^[2] ^[4] (isr) * 8. September 1844 in Neidenstein + 9. September 1844 in Neidenstein
4. Jakob, Carolina^[2] ^[4] (isr) * 8. August 1845 in Neidenstein + 12. August 1845 in Neidenstein
5. Jakob, Karolina (*+ WOLF)^[2] ^[4] (isr) * 5. Juni 1846 in Neidenstein + 6. Juli 1846 in Neidenstein

<171>

Jakob, Aaron^{[2] [5]} (isr) * 25. April 1818 in Neidenstein + 7. Juni 1898

Vater: Jakob, Liebmann (# JAKOB Liebmann ben Jokew, JACOB, 1809 1813 1815 WOLF, nach 1818 JAKOB) * errechnet 1771 - Mutter: Löw, Judith Jitle (# Judith Jitle, RUND) * errechnet 1776 <164>

Beruf: Schutzbürger, Handelsmann Notiz: nach 1840 Aron Jakob, # Waibstadt, + nicht im Standesbuch N

oo 10. Mai 1849 Neidenstein^[3]

Friedberger, Hendle^[2] (isr) * 18. September 1820 in Neidenstein

Vater: Friedberger, Löw Schulem haLevi (# haLevi Jehuda Löb ben Schalom) * 11. Januar 1778 - Mutter: Löbmann, Fradel (# Fradel bat Isaak Löb Borig, + LÖB, BORIG, BARUCH) * 29. August 1781 <109>

Kind(er):

1. Jakob, Liebmann (# JACOB Liebmann Elieser ben Aron, Lippmann)^{[2] [4] [5]} (isr) * 11. Oktober 1849 in Neidenstein 1oo Fleischer, Rosalie (+Rosalia) <177> 2oo Fleischer, Friederike <178> 3oo Spatz, Emma <179>
2. Jakob, Leopold^[2] (isr) * 1. August 1851 in Neidenstein
3. Jakob, Jakob II (# JAKOB Jakob ben Aron)^{[2] [4] [5]} (isr) * 4. August 1854 in Neidenstein 1oo Marschall, Wilhelmine (Mina, Mena) <180>
4. Jakob, Fanny^[2] (isr) * 17. März 1856 in Neidenstein 1oo Dellheim, Siegmund <60>
5. Jakob, Jette^{[2] [4] [5]} (isr) * 15. Dezember 1859 in Neidenstein + 7. Mai 1878 in Neidenstein

<172>

Jakob, Elias (oo JACOB)^[2] (isr) * 7. Juli 1838 in Neidenstein + 10. Juni 1907 in Bühl

Vater: Jakob, Liebmann Wolf (# JAKOB Liebmann Elieser ben Benjamin) * 19. November 1798 - Mutter: Kulb, Sara * errechnet 1808 <167>

Beruf: Israelitischer Lehrer Dittigheim, Bürger Neidenstein

oo 7. August 1865 Adelsheim^[3]

Funkenstein, Karolina (isr) * 25. Dezember 1841 in Merchingen + 10. April 1900 in Bühl

Vater: Funkenstein, Löb * 1811 in Merchingen + 25. Februar 1863 in Merchingen - Mutter: Stadtecker, Jette * 1809 in Merchingen + 4. November 1875 in Bühl

Kind(er):

1. Jakob, Clara (* JACOB)^[2] (isr) * 11. Mai 1866 in Dittigheim
2. Jakob, Henriette (isr) * errechnet 1876 + 1. Januar 1880 in Bühl

<173>

Jakob, Jakob I (oo Jacob JACOB)^{[2] [4]} (isr) * 23. Juli 1840 in Neidenstein + 22. September 1925 in Neidenstein

Vater: Jakob, Liebmann Wolf (# JAKOB Liebmann Elieser ben Benjamin) * 19. November 1798 - Mutter: Kulb, Sara * errechnet 1808 <167>

Beruf: Bürger, Handelsmann, Viehhändler, Kälberhändler Wohnort: Haus 56 (Bergstr. 32) 1900 Neidenstein

oo 23. April 1868 Sinsheim^[3]

Weissenburger, Hindel Hanna (Hannchen)^[4] (isr) * 7. Juni 1839 in Eppingen + 27. Oktober 1926 in Neidenstein

Vater: Weissenburger, Nathan + 10. Februar 1871 in Gemmingen - Mutter: Hamburger, Hanna * errechnet 1802 in Gondelsheim + 8. Januar 1893 in Neidenstein

Kind(er):

1. Jakob, Adolph (*+ JACOB)^{[2] [4]} (isr) * 5. September 1869 in Neidenstein + 6. Oktober 1869 in Neidenstein (1 M 1 T)
2. Jakob, Karolina^[2] (isr) * 13. Januar 1871 in Neidenstein 1oo Wolf, Nathan <455>
3. Jakob, Nathan^[2] (isr) * 3. August 1872 in Neidenstein
4. Jakob, Sophia^[2] (isr) * 8. Februar 1874 in Neidenstein 1oo Eisenmann, Aron (EISEMANN) <80>
5. Jakob, Kaufmann Jakob^{[2] [4]} (isr) * 29. Mai 1875 in Neidenstein + 18. August 1875 in Neidenstein
6. Jakob, Wolf (genannt Adolf, zwangsweise Name nach 1939 Israel, JACOB)^[2] (isr) * 5. Dezember 1876 in Neidenstein 1oo Morgenrot, Mina <182>
7. Jakob, Julius (zwangsweise Name nach 1939 Israel)^[2] (isr) * 16. Juni 1879 in Neidenstein 1oo Löwenthal, Hedwig <185>
8. Jakob, Liebmann (Ludwig)^[2] (isr) * 4. November 1880 in Neidenstein 1oo Fernich, Hedwig <186>

<174>

Jakob, Benedikt (# Jakob Benedikt Baruch)^{[2] [4] [5]} (isr) * 5. Mai 1847 in Neidenstein + 18. Juni 1918 in Neidenstein

Vater: Jakob, Wolf (WOLF) * 25. April 1810 - Mutter: Sinsheimer, Regina Jette (# Regine Reila, Rosa, Rehle) * 17. April 1813 <169>

Beruf: Bürger, Handelsmann, Viehhändler, Viehhandlung Wohnort: Haus 33 1876 Neidenstein, Haus 79 (Daisbacher Str. 23) 1900 Neidenstein

oo 12. August 1874 Sinsheim^[3]

Grombacher, Babette Breinle^{[4] [5]} (isr) * 12. September 1853 in Obergimpfern, Bad Rappenau + 3. März 1927 in Neidenstein

Vater: Grombacher, Asher * 27. März 1812 in Obergimpfern, Bad Rappenau + 15. Mai 1894 in Heilbronn Beruf: Handelsmann - Mutter: Born, Fanny Framel * 15. Januar 1816 in Wollenberg, Bad Rappenau + 7. März 1870 in

Heilbronn

Kind(er):

1. Jakob, Luis Jakob (Lui)^{[2] [4]} (isr) * 31. Juli 1875 in Neidenstein + 6. Dezember 1878 in Neidenstein
2. Jakob, Fany^{[2] [4]} (isr) * 22. August 1876 in Neidenstein + 3. Januar 1877 in Neidenstein
3. Jakob, Simon (zwangsweise Name nach 1939 Israel, Siegfried)^[2] (isr) * 22. August 1877 in Neidenstein 100 Schloss, Frieda <183>
4. Jakob, Herrmann (JACOB, zwangsweise Name nach 1939 Israel)^[2] (isr) (1931) * 24. Januar 1879 in Neidenstein 100 Würzweiler, Betty (zwangsweise Name nach 1939 Sara) <184>
5. Jakob, Adolf^[2] (isr) * 23. Juni 1880 in Neidenstein Beruf: Metzger Auswanderung: 27. Mai 1897 USA
6. Jakob, Saly (Sol, Sally, Solly)^[2] (isr) * 14. Juli 1881 in Neidenstein 100 Weilheimer, Sophie <187>
7. Jakob, Rosa (zwangsweise Name nach 1939 Sara)^[2] (isr) * 18. November 1883 in Neidenstein 100 Rosenfeld, Maier (genannt Max) <373>
8. Jakob, Julche (Julie, Julia)^[2] (isr) * 3. März 1885 in Neidenstein 100 Rosenfeld, Arnold <374>

<175>

Jakob, Bernhard^{[2] [4] [5]} (isr) * 7. Juli 1847 in Neidenstein + 1. Februar 1927 in Neidenstein

Vater: Jakob, Liebmann Wolf (# JAKOB Liebmann Elieser ben Benjamin) * 19. November 1798 - Mutter: Kulb, Sara * errechnet 1808 <167>

weitere Familie/n: <176> Beruf: Bürger, Handelsmann, Kleinviehhändler Wohnort: Haus 36 (Bahnhofstr. 1) 1900 Neidenstein oo Juni 1873^[3]

Kaufmann, Friederika (# Rifke, Ricke)^{[4] [5]} (isr) * 20. Juli 1847 in Obergimpfern, Bad Rappenau + 1. April 1883 in Neidenstein

Vater: Kaufmann, Kaufmann * 16. Juni 1810 in Obergimpfern, Bad Rappenau + 13. März 1876 in Obergimpfern, Bad Rappenau Beruf: Handelsmann - Mutter: Katzauer, Magdalena * 22. Mai 1822 in Obergimpfern, Bad Rappenau + 26. Juli 1907 in Obergimpfern, Bad Rappenau

Kind(er):

1. Jakob, Sophia (zwangsweise Name nach 1939 Sara)^[2] (isr) * 22. Februar 1878 in Neidenstein 100 Rosenberg, Samuel <372>
2. Jakob, Fany (zwangsweise Name nach 1939 Sara)^[2] (isr) * 1. Juli 1881 in Neidenstein

<176>

Jakob, Bernhard weitere Familie/n: <175>

oo etwa 1885

Bärmann, Jette (zwangsweise Name nach 1939 Sara, Jutta, Henriette)^{[4] [5]} (isr) * 16. Oktober 1855 in Neckarbischofsheim + 14. April 1939 in Neidenstein

Vater: Bärmann, Seligmann * 22. September 1821 in Neckarbischofsheim + 15. Januar 1887 in Neckarbischofsheim Beruf: Seilermeister - Mutter: Ullmann, Regina (Regina KULB) * 14. Januar 1816 in Hoffenheim, Sinsheim + 2. März 1896 in Neidenstein

Wohnort: 1939 Neidenstein

Kind(er):

1. Jakob, Karolina^{[2] [4]} (isr) * 2. September 1886 in Neidenstein + 3. Februar 1888 in Neidenstein
2. Jakob, Seligmann (JACOB, zwangsweise Name nach 1939 Israel)^[2] (isr) * 4. September 1889 in Neidenstein 100 Fleischmann, Karoline (Meta, zwangsweise Name nach 1939 Sara) <191>

<177>

Jakob, Liebmann (# JACOB Liebmann Elieser ben Aron, Lippmann)^{[2] [4] [5]} (isr) * 11. Oktober 1849 in Neidenstein + 4. Februar 1930 in Neidenstein

Vater: Jakob, Aaron * 25. April 1818 - Mutter: Friedberger, Hendle * 18. September 1820 <171>

weitere Familie/n: <178> <179> Beruf: Bürger, Handelsmann, Viehhändler, Wirt zum Hirsch Wohnort: Haus 33 1876 Neidenstein, Haus 72 (Bergstr. 12) 1900 Neidenstein

oo 23. Oktober 1873 Neidenstein^[3]

Fleischer, Rosalie (+Rosalia)^{[2] [4] [5]} (isr) * 22. Oktober 1848 in Neidenstein + 10. Februar 1874 in Neidenstein

Vater: Fleischer, Jakob * 11. März 1819 - Mutter: Hirsch, Bela (# Babette Bejle) * 10. November 1817 <101>

Beruf: Kaufmännin

Kind(er):

1. Jakob, Raphael (JACOBS Rupert, Robert)^[2] (isr) * 10. Februar 1874 in Neidenstein 100 Pinkum, Ann Shae <181>

<178>

Jakob, Liebmann (# JACOB Liebmann Elieser ben Aron, Lippmann) weitere Familie/n: <177> <179>

oo 16. März 1875 Sinsheim^[3]

Fleischer, Friederike^{[4] [5]} (isr) * 3. Mai 1852 in Mühlbach, Eppingen + 22. Oktober 1895 in Neidenstein

Vater: Fleischer, Seligmann Hirsch (Hirsch) * 20. Mai 1815 in Mühlbach, Eppingen + 10. Mai 1893 in Mühlbach, Eppingen Beruf: Handelsmann, Schneidermeister Mühlbach, Eppingen - Mutter: Stein, Lea Helena (Lena) * 21. Dezember 1811 in Weiler, Sinsheim + 17. März 1886 in Mühlbach, Eppingen

Kind(er):

1. Jakob, Leopold^[2] (isr) * 4. März 1876 in Neidenstein + 3. September 1922 in Chicago, Cook, Illinois, USA Auswanderung: Juli 1893 USA

2. Jakob, Julius^{[2] [4]} (isr) * 23. Oktober 1877 in Neidenstein + 5. November 1877 in Neidenstein
3. Jakob, Joseph^{[2] [4] [5]} (isr) * 29. Juli 1878 in Neidenstein + 12. März 1897 in Neidenstein Beruf: Zigarrenfabrikarbeiter
4. Jakob, Jette^{[2] [4]} (isr) * 23. August 1879 in Neidenstein + 24. Mai 1899 in Neidenstein
5. Jakob, Max^{[2] [4]} (isr) * 19. Mai 1881 in Neidenstein + 28. Mai 1881 in Neidenstein
6. Jakob, Beni (Beni Baruch)^{[2] [5]} (isr) * 20. April 1882 in Neidenstein + 27. November 1919 in Neidenstein
7. Jakob, Arthur^[2] (isr) * 24. September 1885 in Neidenstein Auswanderung: zwischen 1901 und 1915 Antwerpen, Belgien
8. Jakob, Lina^[2] (isr) * 28. November 1887 in Neidenstein 1oo Kaufmann, Ary <237>
9. Jakob, Flora^[2] (isr) * 13. Dezember 1889 in Neidenstein 1oo Bravmann, Jakob <53>
10. Jakob, Johanna^[2] (isr) * 17. Januar 1892 in Neidenstein 1oo Hirsch, Karl Theodor <153>

<179>

Jakob, Liebmann (# JACOB Liebmann Elieser ben Aron, Lippmann) weitere Familie/n: <177> <178>
oo etwa 1898

Spatz, Emma (isr) * 17. September 1864 in Waldhausen + nach 1940 (Schoa)

Wohnort: zwischen 1935 und 1940 Gailingen

Kind(er):

1. Jakob, Wilhelm^{[2] [4]} (isr) * 12. Dezember 1899 in Neidenstein + 24. Dezember 1899 in Neidenstein
2. Jakob, Anonymus^[4] (isr) * 12. Dezember 1899 in Neidenstein + 12. Dezember 1899 in Neidenstein (totgeboren)
3. Jakob, Irma (zwangsweise Name nach 1939 Sara)^[2] (isr) * 1. Oktober 1901 in Neidenstein 1oo Maas, Artur (Israel) <259>
4. Jakob, Julius^[2] (isr) * 12. Oktober 1905 in Neidenstein 1oo Gutter, Helene <192>

<180>

Jakob, Jakob II (# JAKOB Jakob ben Aron)^{[2] [4] [5]} (isr) * 4. August 1854 in Neidenstein + 5. Februar 1905 in Neidenstein

Vater: Jakob, Aaron * 25. April 1818 - Mutter: Friedberger, Hendle * 18. September 1820 <171>

Beruf: Bürger, Handelsmann, Viehhändler Wohnort: Bahnhofstr. 28 rechts 1900 Neidenstein

oo 7. Februar 1881 Neidenstein^[3]

Marschall, Wilhelmine (Mina, Mena)^[5] (isr) * 13. September 1849 in Geinsheim, Neustadt an der Weinstraße + 1929 in Rochester, Monroe, New York, USA

Vater: Marschall, Michael Moses * errechnet 1809 in Geinsheim, Neustadt an der Weinstraße + 23. Januar 1885 in Neidenstein Beruf: Handelsmann - Mutter: Jakob, Babette + vor 1881

Wohnort: 1910 Geinsheim, Neustadt an der Weinstraße Auswanderung: 24. Mai 1910 USA

Kind(er):

1. Jakob, Lui (Louis Liebmann)^{[2] [4] [5]} (isr) * 14. November 1881 in Neidenstein + 28. Februar 1885 in Neidenstein
2. Jakob, Anonymus (Kind männlichen Geschlechts)^[4] (isr) * 3. Januar 1883 in Neidenstein + 3. Januar 1883 in Neidenstein (totgeboren)
3. Jakob, Simon^[2] (isr) * 6. Februar 1884 in Neidenstein 1oo Essman, Bertha <188>
4. Jakob, Moses^[2] (isr) * 19. April 1885 in Neidenstein 1oo Mueller, Louise <189>
5. Jakob, Bertha^{[2] [4]} (isr) * 3. Juli 1886 in Neidenstein + 13. August 1886 in Neidenstein
6. Jakob, Leopold^{[2] [4]} (isr) * 26. September 1887 in Neidenstein + 10. Oktober 1887 in Neidenstein
7. Jakob, Friedrich^[2] (isr) * 11. November 1888 in Neidenstein 1oo Hantschel, Ellen Anne (Ella) <190>
8. Jakob, Karl^{[2] [4]} (isr) * 21. Januar 1891 in Neidenstein + 25. Juni 1891 in Neidenstein
9. Jakob, Johanna (JACOBS)^[2] (isr) * 28. März 1892 in Neidenstein 1oo Goodman, Abraham J <126>
10. Jakob, Ida^[2] (isr) * 5. Februar 1894 in Neidenstein + 11. April 1971 in Rochester, Monroe, New York, USA Auswanderung: 24. Mai 1910 USA

<181>

Jakob, Raphael (JACOBS Rupert, Robert)^[2] (isr) * 10. Februar 1874 in Neidenstein + 1. September 1922 in New York (Manhattan), New York, USA

Vater: Jakob, Liebmann (# JACOB Liebmann Elieser ben Aron, Lippmann) * 11. Oktober 1849 - Mutter: Fleischer, Rosalie (+Rosalia) * 22. Oktober 1848 <177>

Auswanderung: 14. September 1889 USA

oo 26. März 1914 Eau Claire, Wisconsin, USA

Pinkum, Ann Shae (isr) * 15. Januar 1875 in Eau Claire, Wisconsin, USA + 7. Februar 1963 in Eau Claire, Wisconsin, USA

<182>

Jakob, Wolf (genannt Adolf, zwangsweise Name nach 1939 Israel, JACOB)^[2] (isr) * 5. Dezember 1876 in Neidenstein + nach 29. September 1942 in KZ Treblinka (Schoa)

Vater: Jakob, Jakob I (oo Jacob JACOB) * 23. Juli 1840 - Mutter: Weissenburger, Hindel Hanna (Hannchen) * 7. Juni 1839 <173>

Beruf: Bürger, Handelsmann, Kaufmann, Händler Wohnort: 1931 Neidenstein, 1939 Neidenstein, vor 16. März 1940 Neidenstein, 22. Oktober 1940 Mannheim, 22. August 1942 Ghetto Theresienstadt

oo 4. Mai 1904 Oberlauringen

Morgenrot, Mina^[5] (isr) * 1875 + 1934

Kind(er):

1. Jakob, Irma (JACOB, zwangsweise Name nach 1939 Sara)^[2] (isr) * 28. September 1905 in Neidenstein 1oo Herrmann, Siegfried (zwangsweise Name nach 1939 Israel) <138>

<183>

Jakob, Simon (zwangsweise Name nach 1939 Israel, Siegfried)^[2] (isr) * 22. August 1877 in Neidenstein + 5. März 1943 in KZ Sobibór (Schoa)

Vater: Jakob, Benedikt (# Jakob Benedikt Baruch) * 5. Mai 1847 - Mutter: Grombacher, Babette Breinle * 12. September 1853 <174>

Beruf: Viehhändler Auswanderung: Dezember 1936 Niederlande
oo 1907 Heidingsfeld

Schloss, Frieda (isr) * 28. Januar 1883 in Würzburg + 1944 in KZ Sobibór (Schoa)

Vater: Schloss, Bernhard * 31. März 1848 in Untereisesheim + 9. November 1934 in Würzburg Beruf: Viehhändler - Mutter: Hellmann, Ernestine * 16. Dezember 1853 in Reckendorf + 8. Dezember 1901 in Würzburg

<184>

Jakob, Herrmann (JACOB, zwangsweise Name nach 1939 Israel)^[2] (isr) (1931) * 24. Januar 1879 in Neidenstein + 19. August 1942 in KZ Auschwitz (Schoa)

Vater: Jakob, Benedikt (# Jakob Benedikt Baruch) * 5. Mai 1847 - Mutter: Grombacher, Babette Breinle * 12. September 1853 <174>

Beruf: Bürger, Handelsmann, Kaufmann, Viehhändler Wohnort: 1931 Neidenstein, 1939 Neidenstein, 22. Oktober 1940 Deportation Gurs

oo 24. Mai 1912 Neidenstein, Trauzeugen: Leopold Bamberger Handelsmann 65 J, Joseph Würzweiler Kaufmann 29 J Göppingen^[3]

Würzweiler, Betty (zwangsweise Name nach 1939 Sara)^[2] (isr) * 2. Oktober 1892 in Neidenstein + nach August 1942 in KZ Auschwitz (Schoa)

Vater: Würzweiler, Wolff (# Benjamin ben Josef) * 2. Juni 1852 - Mutter: Fleischer, Bertha * 26. Juli 1858 <466>

Beruf: Hausfrau Wohnort: 1939 Neidenstein, 22. Oktober 1940 Deportation Gurs

Kind(er):

1. Jakob, Walter^[2] (isr) * 11. Februar 1914 in Neidenstein + 1980 in Haifa, Israel Beruf: Kaufmännischer Angestellter Auswanderung: 25. September 1936 Haifa, Israel
2. Jakob, Irmgard (Irene) (isr) * 7. April 1918 in Heidelberg + 16. Januar 2010 in New Jersey, USA Auswanderung: 27. Oktober 1938 USA 1oo Ryby, Joseph W
3. Jakob, Ruth (isr) * 25. August 1919 in Heidelberg + 13. Februar 1991 in New York City, New York (Manhattan), New York, USA Auswanderung: 12. Dezember 1949 USA

<185>

Jakob, Julius (zwangsweise Name nach 1939 Israel)^[2] (isr) * 16. Juni 1879 in Neidenstein + nach 11. Juni 1942 in KZ Majdanek oder KZ Sobibor (Schoa)

Vater: Jakob, Jakob I (oo Jacob JACOB) * 23. Juli 1840 - Mutter: Weissenburger, Hindel Hanna (Hannchen) * 7. Juni 1839 <173>

Beruf: Metzger Frankfurt a. M.

oo 11. Februar 1923 Meerholz

Löwenthal, Hedwig (isr) * 16. September 1883 in Meerholz + nach 11. Juni 1942 in KZ Majdanek oder KZ Sobibor (Schoa)

<186>

Jakob, Liebmann (Ludwig)^[2] (isr) * 4. November 1880 in Neidenstein + November 1967 in Los Angeles, California, USA

Vater: Jakob, Jakob I (oo Jacob JACOB) * 23. Juli 1840 - Mutter: Weissenburger, Hindel Hanna (Hannchen) * 7. Juni 1839 <173>

Beruf: Metzger Frankfurt a. M. Auswanderung: 22. Juli 1938 USA

oo 19. Dezember 1913 Frankfurt a. M.

Fernich, Hedwig (isr) * 3. März 1886 in Clotten + Oktober 1970 in Los Angeles, California, USA

Vater: Fernich, Samuel Beruf: Handelsmann - Mutter: Haas, Babette

Auswanderung: 22. Juli 1938 USA

Kind(er):

1. Jakob, Irma (isr) * 6. März 1907 in Deutschland Notiz: oo BAUM
2. Jakob, Norbert (isr) * 4. Juni 1915 in Frankfurt a. M. + 12. Oktober 2007 in Evanston, Cook, Illinois, USA Notiz: oo 25.01.1938 Manhattan Elvira Jean WOOLAMS
3. Jakob, Margot (isr) * 7. März 1921 in Frankfurt a. M. Auswanderung: 22. Juli 1938 Riverdale, New York, USA

<187>

Jakob, Saly (Sol, Sally, Solly)^[2] (isr) * 14. Juli 1881 in Neidenstein + 14. März 1961 in California, USA

Vater: Jakob, Benedikt (# Jakob Benedikt Baruch) * 5. Mai 1847 - Mutter: Grombacher, Babette Breinle * 12. September 1853 <174>

Beruf: Kaufmann Wohnort: 1941 Washington, DC, USA

oo 17. März 1921 Ludwigshafen a. R.

Weilheimer, Sophie (isr) * 23. September 1891 in Ludwigshafen a. R. + 17. Januar 1991 in Middletown, Lake, California, USA

Vater: Weilheimer, Aron * 29. März 1857 in Dossenheim + 5. April 1915 in Ludwigshafen a. R. Beruf: Kaufmann - Mutter: Wolf, Bertha * 24. März 1857 in Buchen/Odenwald + 1. November 1942 in Ghetto Theresienstadt (Schoa)

Kind(er):

1. Jakob, Gertud (isr) * 16. Mai 1922 in Mannheim + 13. April 2004 in Middletown, Lake, California, USA Notiz: loo 11.10.1940 San Francisco

Robert KAHN loo NEFT

2. Jakob, Helmut (isr) * errechnet 1924 in Mannheim Auswanderung: 24. September 1938 USA

<188>

Jakob, Simon^[2] (isr) * 6. Februar 1884 in Neidenstein + 28. Oktober 1930 in Rochester, Monroe, New York, USA

Vater: Jakob, Jakob II (# JAKOB Jakob ben Aron) * 4. August 1854 - Mutter: Marschall, Wilhelmine (Mina, Mena) * 13. September 1849 <180>

Auswanderung: 24. Mai 1910 USA

Essman, Bertha (isr) * 1882 + März 1952 in Rochester, Monroe, New York, USA

Kind(er):

1. Jakob, Beatrice Elaine (isr) * 14. März 1915 in Rochester, Monroe, New York, USA + 5. Juli 2011 in Los Angeles, California, USA Notiz:

oo Charles GORAN 1909-2006

2. Jakob, Jerome Eugene (isr) * 27. Januar 1919 in Rochester, Monroe, New York, USA Notiz: oo um 1942 Doris MENTER 1919-2006

<189>

Jakob, Moses^[2] (isr) * 19. April 1885 in Neidenstein + 2. Dezember 1957 in Auburn, Cayuga, New York, USA

Vater: Jakob, Jakob II (# JAKOB Jakob ben Aron) * 4. August 1854 - Mutter: Marschall, Wilhelmine (Mina, Mena) * 13. September 1849 <180>

Notiz: keine Kinder bekannt Auswanderung: 11. August 1905 USA Wohnort: 1942 Auburn, Cayuga, New York, USA oo etwa 1930

Mueller, Louise * 3. Oktober 1894 in New York, USA + Januar 1992 in Auburn, Cayuga, New York, USA

<190>

Jakob, Friedrich^[2] (isr) * 11. November 1888 in Neidenstein + 19. August 1983 in Milwaukee, Wisconsin, USA

Vater: Jakob, Jakob II (# JAKOB Jakob ben Aron) * 4. August 1854 - Mutter: Marschall, Wilhelmine (Mina, Mena) * 13. September 1849 <180>

Notiz: keine Kinder bekannt Auswanderung: 11. August 1905 USA

oo etwa 1922

Hantschel, Ellen Anne (Ella) (rk) * April 1897 in Phillips, Price, Wisconsin, USA + 28. Februar 1981 in Milwaukee, Milwaukee, Wisconsin, USA

Vater: Hantschel, Wenzel Manuel * 1858 in Lesy, Okres Opava, Moravskoslezský (Moravian-Silesian), Czech Republic + 21. August 1926 in Appleton, Outagamie, Wisconsin, USA - Mutter: Korinek, Frances * 1861 + 1932 in Wisconsin, USA

<191>

Jakob, Seligmann (JACOB, zwangsweise Name nach 1939 Israel)^[2] (isr) * 4. September 1889 in Neidenstein + 23. Dezember 1941 in Rivesaltes, Frankreich (Schoa, verhungert)

Vater: Jakob, Bernhard * 7. Juli 1847 - Mutter: Bärmann, Jette (zwangsweise Name nach 1939 Sara, Jutta, Henriette) * 16. Oktober 1855 <176>

Beruf: Bürger, Handelsmann, Kaufmann Wohnort: 1931 Neidenstein, 1939 Neidenstein, 22. Oktober 1940 Deportation Gurs oo 9. September 1922 Lültsfeld, Unterfranken

Fleischmann, Karoline (Meta, zwangsweise Name nach 1939 Sara) (isr) * 20. November 1896 in Lültsfeld, Unterfranken + 16. Juni 1975 in Kfar-Chassidim, Israel

Vater: Fleischmann, Feist * 20. Juli 1868 in Lültsfeld, Unterfranken + 20. November 1937 in Lültsfeld, Unterfranken - Mutter: Schild, Merla Malchen * 1865 in Unterfranken + 1896 in Lültsfeld, Unterfranken

Beruf: Hausfrau Wohnort: 1939 Neidenstein, zwischen 1940 und 1954 Frankreich, 22. Oktober 1940 Deportation Gurs

Auswanderung: 1954 Israel

Kind(er):

1. Jakob, Ruth Sitta (zwangsweise Name nach 1939 Israel)^[2] (isr) * 22. September 1923 in Neidenstein loo Klein, Louis J <241>

<192>

Jakob, Julius^[2] (isr) * 12. Oktober 1905 in Neidenstein + 28. August 1982 in San Rafael, Marin, California, USA

Vater: Jakob, Liebmann (# JACOB Liebmann Elieser ben Aron, Lippmann) * 11. Oktober 1849 - Mutter: Spatz, Emma * 17. September 1864 <179>

Auswanderung: 13. Juli 1941 USA Wohnort: 1942 Cleveland, Cuyahoga, Ohio, USA

oo 14. Februar 1964 Marin, California, USA

Gutter, Helene (isr) * 25. Februar 1908 + 6. Juli 1996 in California, USA

<Jeselsohn>

<193>

Jeselsohn, Isaak (isr) * 2. Oktober 1835 in Neckarbischofsheim + 4. Dezember 1893 in Mannheim

Vater: Jeselsohn, Samuel * 1804 in Neckarbischofsheim + 6. April 1852 in Neckarbischofsheim - Mutter: Krämer, Fradel

Fanny * 9. August 1811 in Hockenheim + 7. Februar 1876 in Mannheim

Beruf: Handelsmann

oo 2. November 1864 Neckarbischofsheim

Bachert, Gustel^[2] (isr) * 9. März 1841 in Neidenstein + 28. Juli 1904 in Mannheim

Vater: Bachert, Götz Emanuel * 14. Januar 1803 - Mutter: Würzweiler, Fanni (Vögle) * 13. November 1813 <6>

Kind(er):

1. Jeselsohn, Samuel Isaak (isr) * 2. Oktober 1866 in Neckarbischofsheim + 5. Dezember 1868 in Neckarbischofsheim
2. Jeselsohn, Karoline (isr) * 30. September 1867 in Neckarbischofsheim + vor 1945 in Nyons, Frankreich (Schoa) Notiz: oo 16.02.1888 MA Ferdinand MAHLER
3. Jeselsohn, Karl (isr) * 20. Januar 1870 in Neckarbischofsheim + 20. Oktober 1870 in Neckarbischofsheim
4. Jeselsohn, Max Leopold, Titel: Dr jur (isr) * 10. April 1871 in Neckarbischofsheim + 20. Februar 1937 in Mannheim Notiz: oo 20.05.1899 MA Fanny OPPENHEIMER
5. Jeselsohn, Wilhelm (isr) * 30. Dezember 1872 in Mannheim
6. Jeselsohn, Emilie (isr) * 26. Juli 1874 in Mannheim + 21. November 1925 in Mannheim Notiz: oo 14.01.1897 MA Heinrich FREIBERG

<Juda>

<194>

Juda, David (isr) * 23. November 1866 in Roden, Saarlouis + 16. Dezember 1935 in Roden, Saarlouis

oo 8. November 1904 Heidelberg

Bamberger, Bety^[2] (isr) * 1. November 1877 in Neidenstein + 26. Juni 1940 in Nailhac, Dordogne, Frankreich

Vater: Bamberger, Løb (ooLeopold, "Jud Løb") * 8. Mai 1845 - Mutter: Jakob, Jette (Jutta) * 1. Januar 1841 <30>

Kind(er):

1. Juda, Sylvia (isr) * 13. August 1905 in Saarlouis + 28. Juli 1971 in Pantin, Frankreich Notiz: oo 06.06.1942 Willi CAHN
2. Juda, Elsa Selma (isr) * 22. Oktober 1911 in Saarlouis + 25. Juni 2009 in Neuilly-sur-Seine, Frankreich Notiz: oo 07.10.1940 Kurt ELIAS

<Kahn>

<195>

Kahn, Heinrich (CHAN) (isr) * 14. Juni 1839 in Gemmingen + 25. Dezember 1913 in Mannheim

Vater: Kahn, David + 30. Oktober 1891 in Gemmingen Beruf: Handelsmann Gemmingen - Mutter: Grombacher, Esther + vor 1847

Beruf: Handelsmann, Viehhändler

oo 14. Juni 1870 Sinsheim

Jakob, Regina^[2] (isr) * 2. Dezember 1845 in Neidenstein + 26. April 1937 in New York City, New York (Manhattan), New York, USA

Vater: Jakob, Wolf (WOLF) * 25. April 1810 - Mutter: Sinsheimer, Regina Jette (# Regine Reila, Rosa, Rehle) * 17. April 1813 <169>

Auswanderung: 27. November 1927 USA

Kind(er):

1. Kahn, Emilie^[4] ^[5] (isr) * errechnet 1872 in Gemmingen + 25. September 1884 in Neidenstein
2. Kahn, Leopold (isr) * 3. März 1873 in Gemmingen + 7. August 1947 in New York City, Bronx, New York, USA Auswanderung: 14. September 1889 USA
3. Kahn, Simon (isr) * 4. April 1877 in Gemmingen Wohnort: 1927 Frankfurt a. M.
4. Kahn, Ida (isr) * 18. Januar 1879 in Gemmingen Auswanderung: 27. November 1927 USA
5. Kahn, Siegfried (isr) * 1. Oktober 1881 in Gemmingen + 17. Juni 1957 in New York, USA Auswanderung: 9. Juni 1937 USA Wohnort: 1940 New York, USA 1oo 27. Dezember 1918 St. Ingbert, Saarland - Baum, Erna * 17. April 1886 in Gerolstein/Eifel + 16. Oktober 1956 in New York, USA Beruf: Schuhhändlerin
6. Kahn, Rosa^[2] (isr) * 25. November 1885 in Neidenstein Auswanderung: 27. November 1927 USA

<196>

Kahn, Max (isr) * 8. April 1866 in Geinsheim, Trebur + 22. Januar 1934 in Geinsheim, Trebur

Vater: Kahn, Moses * errechnet 1830 + 1. Februar 1904 in Geinsheim, Trebur - Mutter: Hirsch, Henriette Jettchen * errechnet 1831 in Hillesheim, Rheinhessen + 19. September 1886 in Geinsheim, Trebur

oo 8. Juli 1901 Geinsheim, Trebur

Karlsruher, Mathilde (isr) * 13. April 1872 in Ittlingen + 30. Juli 1950 in New York City, New York (Manhattan), New York, USA

Vater: Karlsruher, Gabriel * 13. Dezember 1840 in Ittlingen + 5. Juli 1913 in Ittlingen - Mutter: Wimpfheimer, Regina * 26. Oktober 1848 in Ittlingen + 26. November 1917 in Ittlingen

Wohnort: zwischen 20. Juli 1934 und 17. Februar 1939 Neidenstein Auswanderung: 17. Februar 1939 New York, USA

Kind(er):

1. Kahn, Johanna Melanie (Mally, Melie) (isr) * 11. Dezember 1904 in Geinsheim, Trebur + 1. Juni 1987 in New Jersey, USA Beruf: Hausangestellte Notiz: oo Isaac ROTH Wohnort: zwischen 20. Juli 1934 und 3. Januar 1936 Neidenstein, zwischen 3. Januar 1936 und 2. Mai 1938 Heidelberg, zwischen 2. Mai 1938 und 17. Februar 1939 Neidenstein Auswanderung: 17. Februar 1939 New York, USA
2. Kahn, Manfred (isr) * 18. Juni 1909 in Geinsheim, Trebur + 18. Juni 1989 in Miami Beach, Miami-Dade, Florida, USA Beruf: Kaufmann Wohnort: zwischen 12. September 1934 und 28. Februar 1937 Neidenstein Auswanderung: 28. Februar 1939 New York, USA

<197>

Kahn, Aron (isr) * 13. März 1868 in Wollenberg, Bad Rappenau

Vater: Kahn, Samuel * 27. Februar 1830 in Wollenberg, Bad Rappenau + 25. März 1918 in Wollenberg, Bad Rappenau

Beruf: Metzgermeister - Mutter: Kern, Karolina * 24. August 1831 in Wollenberg, Bad Rappenau + 25. Januar 1916 in Wollenberg, Bad Rappenau

Beruf: Handelsmann Wollenberg, Bad Rappenau

oo 29. Dezember 1898 Neidenstein^[3]

Ettlinger, Frieda^[2] (isr) * 17. Januar 1877 in Neidenstein

Vater: Ettlinger, Albert Bär * 26. September 1848 - Mutter: Oppenheimer, Theresia * 13. Juni 1848 <95>

<198>

Kahn, Josef (isr) * 24. Mai 1868 in Kirf, Trier-Saarburg + 22. März 1943 in KZ Theresienstadt (Schoa)

Bamberger, Julchen (zwangsweise Name nach 1939 Sara)^[2] (isr) * 12. September 1875 in Neidenstein + 5. Mai 1944 in KZ Theresienstadt (Schoa)

Vater: Bamberger, Løb (ooLeopold, "Jud Løb") * 8. Mai 1845 - Mutter: Jakob, Jette (Jutta) * 1. Januar 1841 <30>

Wohnort: Kirf, Trier-Saarburg

Kind(er):

1. Kahn, Isidor (isr) * 25. Dezember 1902 in Kirf, Trier-Saarburg + 5. Februar 1993 in New York City, New York, USA Notiz: oo 02.08.1931 Kirf Selma Sannchen KAHN
2. Kahn, Simon (isr) * 16. Dezember 1905 in Kirf, Trier-Saarburg + 17. Februar 1996 in New York City, Kings (Brooklyn), New York, USA Notiz: oo 21.02.1942 NY Selda Zelda ROENBUSCH

<Kahn Hut>

<199>

Kahn Hut, Süßer (isr) * 24. März 1833 in Gemmingen + 8. Mai 1888 in Mannheim

Vater: Kahn Hut, Ansel * 1806 in Gemmingen + 15. Oktober 1875 in Bruchsal - Mutter: Bär, Caroline * 25. September 1815 in Untergrombach, Bruchsal + 9. September 1887 in Gemmingen

Beruf: Kaufmann

oo 10. August 1858 Gemmingen

Bachert, Karoline^[2] (isr) * 15. Mai 1837 in Neidenstein + 14. Januar 1907 in Mannheim

Vater: Bachert, Götz Emanuel * 14. Januar 1803 - Mutter: Würzweiler, Fanni (Vögle) * 13. November 1813 <6>

Kind(er):

1. Kahn Hut, Leopold (isr) * 26. Mai 1860 in Gemmingen Notiz: oo 05.05.1891 Stuttgart Ida RIES
2. Kahn Hut, Wolfgang (isr) * 1. August 1861 in Gemmingen + 13. April 1915 in Mannheim Notiz: oo 29.03.1899 Thekla gen. Toni MEYER
3. Kahn Hut, Sophie (isr) * 24. Februar 1866 in Gemmingen + 13. April 1915 in Mannheim Notiz: oo 28.11.1887 MA Karl FRANK
4. Kahn Hut, Max (isr) * 1. August 1868 in Gemmingen + 18. November 1919 in Mannheim Notiz: oo um 1900 Johanna HAAS
5. Kahn Hut, Simon (isr) * 24. März 1871 in Gemmingen + 20. Januar 1918 (gefallen)
6. Kahn Hut, Anna (isr) * 29. März 1873 in Gemmingen Notiz: oo 13.07.1897 MA Isaak ESSINGER

<Kaichen>

<200>

Kaichen, David (isr) * 10. März 1899 in Frankfurt a. M. + 17. Juni 1934 in Mannheim

- Mutter: Kaichen, Agatha * 1. April 1879 in Heldenbergen + 3. Oktober 1938 in Mannheim

oo 22. August 1922 Neidenstein, Trauzeugen: Bahnarbeiter Friedrich Baier 38 J, Ratsdiener Karl Vogt 42 J^[3]

Wolf, Bety (Betty, zwangsweise Name nach 1939 Sara)^[2] (isr) * 11. April 1898 in Neidenstein + nach 28. August 1942 in KZ Auschwitz (Schoa)

Vater: Wolf, Bernhard (# Bernhard Jissachar ben Jakob) * 15. April 1867 - Mutter: Weissenburger, Emma (zwangsweise Name nach 1939 Sara) * 18. Dezember 1872 <456>

Kind(er):

1. Kaichen, Hans Lothar (isr) * 16. November 1927 in Mannheim + 24. April 2018 in California, USA Notiz: oo 14 Jul 1953 Doris Ruth PHILIPS
2. Kaichen, Leo (isr) * 4. Oktober 1930 in Mannheim + 2016 in Arizona, USA Notiz: oo 01.10.1951 Los Angeles Lucia Elisabeth LOPEZ

<Kälbermann>

<201>

Kälbermann, Max (isr) * 23. Dezember 1858 in GroÙeicholzheim, Seckach + 8. Oktober 1920 in Mannheim

Vater: Kälbermann, Abraham * 8. April 1827 in GroÙeicholzheim, Seckach + 11. Mai 1891 in GroÙeicholzheim, Seckach -

Mutter: Marx, Therese Drusella * 18. September 1829 in GroÙeicholzheim, Seckach + 14. April 1913 in

GroÙeicholzheim, Seckach

Beruf: Handelsmann

oo 1. Mai 1883

Mayer, Bertha (* MAIER)^[2] (isr) * 17. Januar 1862 in Neidenstein + 4. Dezember 1938 in Mannheim

Vater: Mayer, Isaac I (* MAIER) * 19. September 1834 - Mutter: Schlesinger, Jette (# Jette Jendle) * 12. Januar 1836 <292>

Kind(er):

1. Kälbermann, Hugo (isr) * 9. Februar 1884 in GroÙeicholzheim, Seckach + 1. September 1917 (gefallen) Notiz: oo vor 1914 Eugenie Amalie ABERLE

<Karl>

<202>

Karl, Samuel (isr) * etwa 1809 in Neidenstein

- Mutter: Wormser, Blümel * errechnet 1792 <460>

weitere Familie/n: <203>

oo unverheiratet

Löw, Rosina (isr) * etwa 1810 in Gochsheim + 22. Januar 1855 in Gochsheim

Vater: Löw, Hajum - Mutter: Wallerstein, Häfele Hanna

Kind(er):

1. Löw, Blümle (isr) * 14. März 1829 in Gochsheim

<203>

Karl, Samuel weitere Familie/n: <202>

oo 2. Mai 1839 Eschelbach, Sinsheim

Langweiler, Sophie (isr) * etwa 1805 in Eschelbach, Sinsheim

Vater: Langweiler, Jacob * 13. Juli 1752 in Eschelbach, Sinsheim + 13. November 1835 in Eschelbach, Sinsheim - Mutter:

Joseph, Rinz Rosina

Kind(er):

1. Karl, Babette (isr) * 18. November 1832 in Eschelbach, Sinsheim + 10. Dezember 1832 in Eschelbach, Sinsheim
2. Karl, Löb (isr) * 26. Januar 1834 in Eschelbach, Sinsheim + 5. Februar 1834 in Eschelbach, Sinsheim
3. Karl, Karoline (isr) * 19. April 1835 in Eschelbach, Sinsheim + 19. September 1835 in Eschelbach, Sinsheim

<Katzauer>

<204>

Katzauer, Maier (Maier Ben Binyamin) (isr) * 9. Mai 1870 in Obergimpfern, Bad Rappenau + 31. Dezember 1954 in Jerusalem, Israel

Vater: Katzauer, Wolf * 27. April 1833 in Bruchsal + 14. April 1913 in Obergimpfern, Bad Rappenau Beruf: Handelsmann -

Mutter: Metzger, Babette * 2. August 1839 in Berlichingen, Schöntal/Jagst + 11. Januar 1907 in Obergimpfern, Bad Rappenau

Beruf: Kaufmann

oo 25. Oktober 1911 Neidenstein, Trauzeugen: Handelsmann Wolf Katzauer 78 J Obergimpfern, Kaufmann Isaak Hirsch Mayer 52 J^[3]

Mayer, Elsa (isr) * 15. November 1889 in Eppingen + 22. Januar 1950 in Jerusalem, Israel

Vater: Mayer, Isaak Hirsch (* MAIER, # MAYER Isaak Hirsch Zwi ben Jomtow) * 8. Januar 1859 - Mutter: Ettliger, Friederike (Riwka) * 24. März 1864 <299>

Kind(er):

1. Katzauer, Salomon (Shlomo) (isr) * 18. Oktober 1912 + 30. Juli 1991 in Tel Aviv, Israel Notiz: oo Sophie Coca HILLMAN
2. Katzauer, Wolf (Kenneth Thomas WOLF) (isr) * 6. Mai 1919 in Marktbreit, Kitzingen + 26. Januar 1996 in Scarsdale, Westchester, New York, USA Notiz: loo Edith RAPHAEL loo Trudy (Trude) FISHER
3. Katzauer, Jonathan (isr) * 2. März 1915 + 19. April 1961 in Hebron, Israel Notiz: oo Bracha GOLDREICH
4. Katzauer, Abraham (isr) * 15. April 1922 in Darmstadt + 26. März 2011 in Kfar Saba, Israel Notiz: oo Eva Sybilla MEYER

<Kaufmann>

<205>

Kaufmann, Liebmann Isaak Elieser (# Liebmann ben Isaak, ein Sohn STRAUß)^{[4] [5]} (isr) * errechnet 1743 in Waibstadt + 25. Februar 1813 in Neidenstein

Vater: , Isaak

Beruf: Schutzjude Waibstadt, Schutzbürger Neidenstein Notiz: 1796 Liebmann 1809 Liebmann Isaak 65J Wohnort: Haus 64 1796 Neidenstein

oo etwa 1766

Wolf, Caroline Kala (# Kela)^{[4] [5]} (isr) * errechnet 1744 + 8. März 1813 in Neidenstein

Vater: , Wolf

Kind(er):

1. Kaufmann, Marx Mordechai Liebmann (# Mordechai ben Elasar, Mortgage)^{[4] [5]} (isr) * 20. Februar 1771 in Neidenstein loo Bodenheimer, Barbara Bale (# Barbara Bale bat Baruch, Bela BORIG, Bala) <207>
2. Strauß, Joseph Liebmann (isr) * 21. Juli 1773 in Neidenstein + 21. Februar 1828 in Bödighheim, Buchen/Odenwald loo , Beile * Juli 1777 in Waldhausen + 10. August 1853 in Bödighheim, Buchen/Odenwald
3. Kaufmann, Joseph Löb (# Kaufmann Josef Arje Löb ben Liebman Elieser)^{[4] [5]} (isr) * 24. August 1775 in Neidenstein loo Kahn, Johanna Hinche (# Johanna Hinche bat Herz, Hündche, KAN, Hannchen) <208>
4. Kaufmann, Bela (Beila, Babetta)^[4] (isr) * 10. September 1779 in Neidenstein loo Mayer, Simon Herz (oo 1817 HERZ Simon, + MAIER, # MAYER Simon ben Naftali Herz) <271>
5. Kaufmann, Isaak Liebmann (# Kaufmann Isaak ben Elasar)^[5] (isr) * etwa 1783 in Neidenstein + 5. Februar 1855 in Waibstadt Beruf: Schutzbürger Waibstadt, Viehhändler loo 13. Mai 1819 Waibstadt - Kahn, Breinle * errechnet 1772 in Schluchtern + 29. Dezember 1837 in Waibstadt loo 15. April 1839 Sinsheim - Strauß, Gutel Karoline * etwa 1803 in Weiler, Sinsheim + 3. August 1863 in Waibstadt
6. Kaufmann, Wolf Liebmann (# Wolf Benjamin)^{[4] [5]} (isr) * 17. Juli 1784 in Neidenstein loo Richeimer, Gutel (# Gitel bat Josef Löb, Gutheil, RIECHHEIMER) <209> loo Meinhold, Sophia Sprinz (LÖW, GUMBEL) <210>
7. Kaufmann, Schanette Schönlé (isr) * 1791 in Neidenstein + 5. August 1822 in Gemmingen loo 16. November 1814 Gemmingen - Richeimer, Fauber Joseph Ferdinand * 1781 in Gemmingen + 10. Juli 1854 in Gemmingen

<206>

Kaufmann, Samuel (isr) * 1750 in Neidenstein + 22. April 1826 in Hochberg, Remseck

Vater: , Kaufmann - Mutter: Isaac, Bräunle

oo 1781

Raphael, Murle Mariam (isr) * etwa 1754 in Ernsbach, Forchtenberg + 31. Januar 1829 in Hochberg, Remseck

Vater: , Raphael - Mutter: Isaac, Bräunle

Kind(er):

1. Kaufmann, Judith (Jüdle) (isr) * 1783 in Hochberg, Remseck + 12. Mai 1837 in Hochberg, Remseck Notiz: oo 1809 Wolf Levi KALLMANN
2. Kaufmann, Kusiel (isr) * 1787 in Hochberg, Remseck Notiz: oo 1811 Frommet OPPENHEIMER aus Olshausen

3. Kaufmann, Raphael (isr) * 7. Juni 1790 in Hochberg, Remseck + 18. April 1879 in Hochberg, Remseck Notiz: oo Voegel KAUFMANN?
4. Kaufmann, Bertha (Bräune) (isr) * 18. Februar 1793 in Hochberg, Remseck Notiz: oo 1815 Loeb Manasse THALHEIMER

<207>

Kaufmann, Marx Mordechai Liebmann (# Mordechai ben Elasar, Mortge)^{[4] [5]} (isr) * 20. Februar 1771 in Neidenstein + 22. Mai 1823 in Neidenstein (Windkolik)

Vater: Kaufmann, Liebmann Isaak Elieser (# Liebmann ben Isaak, ein Sohn STRAUß) * errechnet 1743 - Mutter: Wolf, Caroline Kala (# Kela) * errechnet 1744 <205>

Beruf: Schutzbürger, Handelsmann, Viehhändler Notiz: 1809 Marx Liebmann 37J 1815 Marx Liebmann M. Kaufmann 20. II. 1771 Cattle trader 1819 Marx Kauffmann oo etwa 1800

Bodenheimer, Barbara Bale (# Barbara Bale bat Baruch, Bela BORIG, Bala)^{[4] [5]} (isr) * 7. März 1779 in Waibstadt + 30. November 1847 in Neidenstein

Vater: Bodenheimer, Josef Baruch (# Josef Baruch ben Jehuda) + 31. August 1800 in Waibstadt Beruf: Schutzbürger - Mutter: Salomon, Sara Serle (Sorle SALOME) * errechnet 1736 + 1. Dezember 1827 in Waibstadt

Notiz: 1815 Bela 7. III. 1779

Kind(er):

1. Kaufmann, Joseph Baruch (# Josef Baruch ben Mordechai Marx)^{[4] [5]} (isr) * 29. Juni 1801 in Neidenstein 1oo Neidensteiner, Gütle (# Jette Jitle, MAIER) <211>
2. Kaufmann, Magdalena Madel (isr) * 9. Oktober 1803 in Neidenstein o/o <212>
3. Kaufmann, Salomon (# Salomo ben Marx Mordechai)^{[1] [2] [4] [5]} (isr) * 5. Mai 1805 in Neidenstein 1oo Kaufmann, Fanny Feil (oo Fanni) <213>
4. Kaufmann, Sophie Zerle (# Zerl)^[5] (isr) * 14. August 1808 in Neidenstein + 14. Februar 1836 in Rohrbach, Sinsheim (Dienstmagd bei Israel Wertheimer) Beruf: Dienstmagd Notiz: 1815 Zerle 14. VIII. 1808
5. Kaufmann, Vögele Fanni (isr) * 27. April 1810 in Neidenstein 1oo Jakob, Binges (* oo WOLF, JACOBS, Benedikt) <170>
6. Kaufmann, Wolf^{[2] [4] [5]} (isr) * 19. Januar 1812 in Neidenstein 1oo Straßburger, Barbara (# Breinle, Babette, + SCHMITT) <215>
7. Kaufmann, Liebmann^{[2] [4]} (isr) * 2. November 1814 in Neidenstein + 3. Mai 1815 in Neidenstein Notiz: 1815 Liebmann 24. XI. 1815

<208>

Kaufmann, Joseph Löb (# Kaufmann Josef Arje Löb ben Liebman Elieser)^{[4] [5]} (isr) * 24. August 1775 in Neidenstein + 2. September 1856 in Neidenstein

Vater: Kaufmann, Liebmann Isaak Elieser (# Liebmann ben Isaak, ein Sohn STRAUß) * errechnet 1743 - Mutter: Wolf, Caroline Kala (# Kela) * errechnet 1744 <205>

Beruf: Schutzbürger, Handelsmann, Viehhändler Notiz: 1815 Josef Loeb J. Kaufmann 24. VIII. 1775 Cattle trader 1819 Joseph Löw Kaufmann oo etwa 1812

Kahn, Johanna Hinche (# Johanna Hinche bat Herz, Hündche, KAN, Hannchen)^{[4] [5]} (isr) * 27. Dezember 1779 + 20. Januar 1850 in Neidenstein

Vater: Kahn, Herz - Mutter: , Fanni

Notiz: 1815 Hendle 27. XII. 1779

Kind(er):

1. Kaufmann, Fanny Feil (oo Fanni)^{[2] [4] [5]} (isr) * 25. Januar 1813 in Neidenstein 1oo Kaufmann, Salomon (# Salomo ben Marx Mordechai) <213>
2. Kaufmann, Liebmann (# KAUFMANN Liebmann Elieser ben Josef Arje Löb)^{[2] [4] [5]} (isr) * 12. September 1815 in Neidenstein 1oo Bär, Adelheid Edel <216>
3. Kaufmann, Herz (# Herman)^[2] (isr) * 3. Oktober 1819 in Neidenstein 1oo Mayer, Händle Johanna (# Hanchen) <217>
4. Kaufmann, Wolf^{[2] [4]} (isr) * 6. April 1822 in Neidenstein + 29. November 1824 in Neidenstein (Schleimschlagfluß)

<209>

Kaufmann, Wolf Liebmann (# Wolf Benjamin)^{[4] [5]} (isr) * 17. Juli 1784 in Neidenstein + 16. März 1833 in Neidenstein

Vater: Kaufmann, Liebmann Isaak Elieser (# Liebmann ben Isaak, ein Sohn STRAUß) * errechnet 1743 - Mutter: Wolf, Caroline Kala (# Kela) * errechnet 1744 <205>

weitere Familie/n: <210> Beruf: Schutzbürger, Handelsmann, Viehhändler Notiz: 1815 Wolf Liebmann W. Kaufmann 17. VII. 1774 Cattle trader 1819 Wolf Kauffmann oo 17. November 1814 Gemmingen^[3]

Richheimer, Gutel (# Gitel bat Josef Löb, Guttheil, RIECHHEIMER)^{[4] [5]} (isr) * 14. Januar 1791 in Gemmingen + 12. Februar 1819 in Neidenstein

Vater: Richheimer, Joseph Löw * 1746 in Gemmingen + 29. Dezember 1816 in Gemmingen Beruf: Schutzbürger Gemmingen - Mutter: Oppenheimer, Sara * etwa 1750

Notiz: 1815 Gutel 14. I. 1791

Kind(er):

1. Kaufmann, Kehla^[2] (isr) * 28. Juli 1816 in Neidenstein 1oo Stroh, Abraham David <427>

<210>

Kaufmann, Wolf Liebmann (# Wolf Benjamin) weitere Familie/n: <209>

oo 31. August 1819 Grombach, Bad Rappenau^[3]

Meinhold, Sophia Sprinz (LÖW, GUMBEL)^{[4] [5]} (isr) * errechnet 1792 in Massenbachhausen + 3. März 1871 in Neidenstein

Vater: Meinhold, Gumbel LÖB Beruf: Handelsmann - Mutter: Wiener, Eva (Karoline) Notiz: oo Tochter Karoline, + Tod Tochter Eva Wiener

Kind(er):

1. Kaufmann, Sarah^{[2] [4] [5]} (isr) * 23. Juli 1820 in Neidenstein + 17. Mai 1837 in Neidenstein
2. Kaufmann, Babet (# Babette Bessle bat Wolf)^{[2] [4] [5]} (isr) * 11. März 1822 in Neidenstein 1oo Friedberger, Lazarus (# Lazarus Lejser Hirsch, Elieser Zwi) <112>
3. Kaufmann, Liebmann (Ludwig, Lewis)^[2] (isr) * 22. April 1823 in Neidenstein 1oo Lehmann, Hannah Hanche <218>
4. Kaufmann, Selig^[2] (isr) * 12. November 1824 in Neidenstein
5. Kaufmann, Magdalena^{[2] [4]} (isr) * 11. Juni 1826 in Neidenstein + 3. November 1834 in Neidenstein
6. Kaufmann, Gumbel^[2] (isr) * 4. Oktober 1827 in Neidenstein 1oo Steiner, Lea <219>
7. Kaufmann, Barbara^[2] (isr) * 31. März 1829 in Neidenstein 1oo Ahrens, Aaron Adam <2>
8. Kaufmann, Regina (Rachel)^[2] (isr) * 5. April 1831 in Neidenstein 1oo Steiner, Israel <412>
9. Kaufmann, Wolf^{[2] [4] [5]} (isr) * 1. August 1833 in Neidenstein + 31. Juli 1852 in Neidenstein

<211>

Kaufmann, Joseph Baruch (# Josef Baruch ben Mordechai Marx)^{[4] [5]} (isr) * 29. Juni 1801 in Neidenstein + 16. Oktober 1874 in Neidenstein

Vater: Kaufmann, Marx Mordechai Liebmann (# Mordechai ben Elasar, Mortge) * 20. Februar 1771 - Mutter: Bodenheimer, Barbara Bale (# Barbara Bale bat Baruch, Bela BORIG, Bala) * 7. März 1779 <207>

Beruf: (Schutz)Bürger, Handelsmann, Viehhändler Notiz: 1815 Baruch 29. VI. 1801 nach 1819 Baruch Kaufmann

oo 15. Januar 1834 Neidenstein^[3]

Neidensteiner, Gütle (# Jette Jitle, MAIER)^{[4] [5]} (isr) * 1803 in Neidenstein + 23. Januar 1877 in Neidenstein

Vater: Neidensteiner, Maier Liebmann (# NEIDENSTEINER Gedalja Meir ben Elieser, Mayer, SINSHEIMER) * errechnet 1766 - Mutter: Sinsheimer, Sprinz (# Sprinz bat Abraham) * errechnet 1776 <323>

Notiz: 1815 Jutle 1803

Kind(er):

1. Kaufmann, Sprinz^{[2] [4]} (isr) * 24. November 1836 in Neidenstein + 5. März 1915 in Neidenstein Beruf: Büglerin
2. Kaufmann, Marx II^[2] (isr) * 31. Januar 1839 in Neidenstein 1oo Bär, Hanchen <221>
3. Kaufmann, Jette^[2] (isr) * 24. April 1841 in Neidenstein 1oo Heumann, Menke <141>
4. Kaufmann, Maier (Maier Maier)^[2] (isr) * 28. April 1843 in Neidenstein
5. Kaufmann, Caroline^{[2] [4]} (isr) * 21. Januar 1846 in Neidenstein + 17. April 1847 in Neidenstein

<212>

Kaufmann, Magdalena Madel (isr) * 9. Oktober 1803 in Neidenstein

Vater: Kaufmann, Marx Mordechai Liebmann (# Mordechai ben Elasar, Mortge) * 20. Februar 1771 - Mutter: Bodenheimer, Barbara Bale (# Barbara Bale bat Baruch, Bela BORIG, Bala) * 7. März 1779 <207>

Notiz: 1815 Madel 9. X. 1803

Kind(er):

1. Kaufmann, Elias^[2] (isr) * 10. Januar 1828 in Neidenstein

<213>

Kaufmann, Salomon (# Salomo ben Marx Mordechai)^{[1] [2] [4] [5]} (isr) * 5. Mai 1805 in Neidenstein + 11. März 1859 in Neidenstein

Vater: Kaufmann, Marx Mordechai Liebmann (# Mordechai ben Elasar, Mortge) * 20. Februar 1771 - Mutter: Bodenheimer, Barbara Bale (# Barbara Bale bat Baruch, Bela BORIG, Bala) * 7. März 1779 <207>

Beruf: Schutzbürger, Handelsmann, Viehhändler Notiz: 1815 Salomon 13. IV. 1806

oo 25. November 1835 Neidenstein^[3]

Kaufmann, Fanny Feil (oo Fanni)^{[2] [4] [5]} (isr) * 25. Januar 1813 in Neidenstein + 27. April 1891 in Neidenstein

Vater: Kaufmann, Joseph LÖB (# Kaufmann Josef Arje LÖB ben Liebman Elieser) * 24. August 1775 - Mutter: Kahn, Johanna Hinche (# Johanna Hinche bat Herz, Hündche, KAN, Hannchen) * 27. Dezember 1779 <208>

Notiz: 1815 Feile 24. VIII. 1813

Kind(er):

1. Kaufmann, Anonyma (Mädchen)^{[2] [4]} (isr) * 20. Januar 1836 in Neidenstein + 20. Januar 1836 in Neidenstein
2. Kaufmann, Karolina^[2] (isr) * 18. März 1839 in Neidenstein
3. Kaufmann, Marx III (# Kaufmann Marx III Mordechai ben Salomo, Mordsche)^{[2] [4] [5]} (isr) * 21. Mai 1841 in Neidenstein 1oo Richheimer, Mathilde Madel (* Madel, # Malchen) <223>
4. Kaufmann, Herz^[2] (isr) * 24. Dezember 1842 in Neidenstein Auswanderung: 7. Dezember 1863 USA
5. Kaufmann, Sarah^[2] (isr) * 23. Januar 1845 in Neidenstein
6. Kaufmann, Magdalena^{[2] [4]} (isr) * 1. August 1846 in Neidenstein + 31. Oktober 1847 in Neidenstein

7. Kaufmann, Anonymus^{[2] [4]} (isr) * 8. Juni 1848 in Neidenstein + 13. Juni 1848 in Neidenstein
8. Kaufmann, Liebmann^[2] (isr) * 24. Juni 1850 in Neidenstein
9. Kaufmann, Babette (# Babette Bejle bat Salomo)^{[2] [5]} (isr) * 21. Juli 1853 in Neidenstein + 19. Juli 1931 in Neidenstein
10. Kaufmann, Isaak^[2] (isr) * 8. Mai 1855 in Neidenstein Auswanderung: 1870 USA
11. Kaufmann, Hannchen^{[2] [4]} (isr) * 17. November 1856 in Neidenstein + 8. Mai 1877 in Neidenstein

<214>

Kaufmann, Leopold (isr) * 26. Juni 1806 in Leimen + 24. Juni 1881 in Mannheim

Vater: Kaufmann, Mayer - Mutter: Levi, Babette

Beruf: Gastwirt zum gelben Kreuz Mannheim, Bürger Leimen, Israelitischer Lehrer zwischen 1830 und 1850 Neidenstein
oo 22. Juni 1831 Leimen

Oppenheimer, Jette (isr) * 6. April 1804 in Hoffenheim, Sinsheim + 22. Dezember 1868 in Mannheim

Vater: Oppenheimer, Zacharias Löb * 18. Januar 1764 in Hoffenheim, Sinsheim + 31. März 1843 in Hoffenheim, Sinsheim

- Mutter: Eschelbach, Chaia Klara * 24. November 1765 in Hoffenheim, Sinsheim + 25. Juli 1821 in Hoffenheim, Sinsheim

Kind(er):

1. Kaufmann, Clara^{[2] [4]} (isr) * 23. April 1832 in Neidenstein + 23. Januar 1833 in Neidenstein
2. Kaufmann, Hannchen^[2] (isr) * 19. April 1833 in Neidenstein 1oo Gunzenhäuser, Abraham <130>
3. Kaufmann, Karoline^[2] (isr) * 20. August 1834 in Neidenstein 1oo Falkenstein, Wolf Adolf <99>
4. Kaufmann, Betti^[2] (isr) * 24. Juni 1836 in Neidenstein 1oo Pohl, Moritz <362>
5. Kaufmann, Regine^[2] (isr) * 17. März 1839 in Neidenstein
6. Kaufmann, Malchen^[2] (isr) * 22. Mai 1840 in Neidenstein 1oo Pohl, Jakob <361>
7. Kaufmann, Friderika (Reike)^[2] (isr) * 23. Juni 1844 in Neidenstein 1oo Lefèvre, Gustav <248>

<215>

Kaufmann, Wolf^{[2] [4] [5]} (isr) * 19. Januar 1812 in Neidenstein + 13. Februar 1881 in Neidenstein

Vater: Kaufmann, Marx Mordechai Liebmann (# Mordechai ben Elasar, Mortge) * 20. Februar 1771 - Mutter: Bodenheimer, Barbara Bale (# Barbara Bale bat Baruch, Bela BORIG, Bala) * 7. März 1779 <207>

Beruf: (Schutz)Bürger, Handelsmann, Kaufmann, Viehhändler Notiz: 1815 Wolf 17. I. 1812

oo 14. März 1837 Neidenstein^[3]

Straßburger, Barbara (# Breinle, Babette, + SCHMITT)^{[4] [5]} (isr) * errechnet 1806 in Neidenstein + 29. April 1883 in Neidenstein

- Mutter: Straßburger, Klare Brendel (Brendel ABRAHAM) * etwa 1788 <416>

Kind(er):

1. Kaufmann, Marx I (# KAUFMANN Marx Mordechai ben Benjamin, Mordsche)^{[2] [4] [5]} (isr) * 22. März 1838 in Neidenstein 1oo Weißkopf, Sara <220>
2. Kaufmann, Fanny^{[2] [4]} (isr) * 13. Februar 1840 in Neidenstein + 9. Mai 1843 in Neidenstein
3. Kaufmann, Karoline^{[2] [4]} (isr) * 10. Mai 1842 in Neidenstein + 3. Mai 1843 in Neidenstein
4. Kaufmann, Abraham^{[2] [4]} (isr) * 23. März 1844 in Neidenstein + 2. März 1846 in Neidenstein
5. Kaufmann, Fanny^[2] (isr) * 12. April 1846 in Neidenstein 1oo Strauß, Nathan <423>
6. Kaufmann, Babet (Babette)^[2] (isr) * 3. Mai 1848 in Neidenstein o/o <226> 1oo Reis, Wolf II <369>
7. Kaufmann, Fanny (nach 1880 Clara, #Klara, 1882 Babetta 1883 Babette Clara)^{[2] [4] [5]} (isr) * 15. August 1850 in Neidenstein 1oo Mayer, Jonathan (MAIER, Jondov, Jontef, # Jonathan Jontov) <290>
8. Kaufmann, Gumbel^[2] (isr) * 17. August 1853 in Neidenstein

<216>

Kaufmann, Liebmann (# KAUFMANN Liebmann Elieser ben Josef Arje Löb)^{[2] [4] [5]} (isr) * 12. September 1815 in Neidenstein + 16. Juli 1874 in Neidenstein

Vater: Kaufmann, Joseph Löb (# Kaufmann Josef Arje Löb ben Liebman Elieser) * 24. August 1775 - Mutter: Kahn, Johanna Hinche (# Johanna Hinche bat Herz, Hündche, KAN, Hannchen) * 27. Dezember 1779 <208>

Beruf: Schutzbürger, Handelsmann, Makler

oo 15. Juli 1840 Sinsheim^[3]

Bär, Adelheid Edel^{[4] [5]} (isr) * etwa 1812 in Weingarten (Baden) + 25. Dezember 1885 in Neidenstein

Vater: Bär, Lippmann Aron * errechnet Mai 1770 in Untergrombach, Bruchsal + 8. Juni 1836 in Weingarten (Baden) Beruf: Handelsmann, Metzger - Mutter: Simon, Blum Löb * etwa 1775 in Walldorf + 21. Juli 1845 in Weingarten (Baden)

weitere Familie/n: <20>

Kind(er):

1. Kaufmann, Carolina^{[2] [4]} (isr) * 8. März 1841 in Neidenstein + 14. Juni 1841 in Neidenstein
2. Kaufmann, Ricke^[2] (isr) * 7. Juni 1842 in Neidenstein
3. Kaufmann, Herz^{[2] [4] [5]} (isr) * 30. Dezember 1843 in Neidenstein 1oo Friedberger, Hanna (# Hannchen) <225>
4. Kaufmann, Blume^{[2] [4]} (isr) * 6. Februar 1846 in Neidenstein + 21. Februar 1846 in Neidenstein
5. Kaufmann, Sarah^{[2] [4]} (isr) * 6. Februar 1846 in Neidenstein + 19. Februar 1846 in Neidenstein

6. Kaufmann, Blume (Bertha, Betty)^[2] (isr) * 22. April 1847 in Neidenstein 100 Bamberger, Isaac <25>
 7. Kaufmann, Fanny^[2] (isr) * 7. Januar 1849 in Neidenstein 100 Oppenheimer, Samuel <344>
 8. Kaufmann, Bernhard (Berthold, Ben., Benjamin)^[2] (isr) * 19. Juni 1852 in Neidenstein 100 Heller, Matilda Tellie <228>

<217>

Kaufmann, Herz (# Herman)^[2] (isr) * 3. Oktober 1819 in Neidenstein + 26. März 1881 in New York City, New York, USA

Vater: Kaufmann, Joseph Løb (# Kaufmann Josef Arje Løb ben Liebman Elieser) * 24. August 1775 - Mutter: Kahn, Johanna Hinche (# Johanna Hinche bat Herz, Hündche, KAN, Hannchen) * 27. Dezember 1779 <208>

Auswanderung: 1851 USA

oo 7. Januar 1846 Waibstadt^[3]

Mayer, Händle Johanna (# Hanchen)^[2] (isr) * 26. Mai 1817 in Neidenstein + 5. Juli 1905 in New York City, New York, USA

Vater: Mayer, Alexander Sander Herz (+ MAIER, # MAYER Alexander Sender ben Naftali Herz) * 4. November 1786 - Mutter: Strauß, Gütel (# Jitle, + Jette, oo Jedle, Jentel, STRAUSS) * 27. Januar 1790 <276>

Auswanderung: 1851 USA

Kind(er):

1. Kaufmann, Karolina^[2] (isr) * 20. April 1847 in Neidenstein 100 Herzog, Michael Samuel <139>
2. Kaufmann, Bertha (isr) * errechnet 1852 in New York, USA
3. Kaufmann, Louis (isr) * 22. April 1855 in New York, USA + 16. Dezember 1927 in New York, USA Notiz: oo Minnie 1963-1942
4. Kaufmann, Edward (isr) * errechnet 1855 in New York, USA
5. Kaufmann, Henriette (isr) * errechnet 1856 in New York, USA

<218>

Kaufmann, Liebmann (Ludwig, Lewis)^[2] (isr) * 22. April 1823 in Neidenstein + nach 1900

Vater: Kaufmann, Wolf Liebmann (# Wolf Benjamin) * 17. Juli 1784 - Mutter: Meinhold, Sophia Sprinz (LÖW, GUMBEL) * errechnet 1792 <210>

Beruf: Kaufmann Auswanderung: 26. August 1848 USA

oo 1852 USA

Lehmann, Hannah Hanche (isr) * 18. August 1821 in Deutschland + 16. November 1900 in Chicago, Cook, Illinois, USA

Kind(er):

1. Kaufmann, Carrie (isr) * 13. Juni 1857 in Henry, Illinois, USA + 7. Oktober 1927 in Chicago, Cook, Illinois, USA Notiz: oo 1878 Felix KAHN 1843-1929
2. Kaufmann, William (isr) * 8. Juni 1859 in Illinois, USA + 9. März 1898 in Chicago, Cook, Illinois, USA

<219>

Kaufmann, Gumbel^[2] (isr) * 4. Oktober 1827 in Neidenstein

Vater: Kaufmann, Wolf Liebmann (# Wolf Benjamin) * 17. Juli 1784 - Mutter: Meinhold, Sophia Sprinz (LÖW, GUMBEL) * errechnet 1792 <210>

Beruf: Schutzbürger, Handelsmann

oo 4. Juli 1860 Schluchtern^[3]

Steiner, Lea (isr) * 22. August 1842 in Dünsbach, Gerabronn

Vater: Steiner, Schulem * 18. August 1786 in Dünsbach, Gerabronn + 25. Juli 1865 in Dünsbach, Gerabronn Beruf: Bürger Dünsbach, Gerabronn, Handelsmann - Mutter: Kahn, Esther * 22. August 1801 in Dünsbach, Gerabronn + 6. März 1882 in Dünsbach, Gerabronn

<220>

Kaufmann, Marx I (# KAUFMANN Marx Mordechai ben Benjamin, Mordsche)^[2] ^[4] ^[5] (isr) * 22. März 1838 in Neidenstein + 6. April 1916 in Neidenstein

Vater: Kaufmann, Wolf * 19. Januar 1812 - Mutter: Straßburger, Barbara (# Breinle, Babette, + SCHMITT) * errechnet 1806 <215>

Beruf: Bürger, Handelsmann, Viehhändler Wohnort: Kirchgraben 8 1900 Neidenstein

oo 1. Juli 1863 Neidenstein^[3]

Weißkopf, Sara^[4] ^[5] (isr) * 21. Juli 1833 in Bödigheim, Buchen/Odenwald + 5. September 1891 in Neidenstein

Vater: Weißkopf, Haium * 24. Februar 1799 in Bödigheim, Buchen/Odenwald + 9. März 1833 in Bödigheim, Buchen/Odenwald - Mutter: Lindheimer, Fromet * September 1807 in Bödigheim, Buchen/Odenwald + 21. Juli 1882 in Bödigheim, Buchen/Odenwald

Kind(er):

1. Kaufmann, Hermann^[2] (isr) * 30. Januar 1864 in Neidenstein 100 Niething, Emma Katharina <229>
2. Kaufmann, Babette^[2] ^[4] (isr) * 19. Januar 1865 in Neidenstein + 9. Februar 1865 in Neidenstein
3. Kaufmann, Babette^[2] ^[4] (isr) * 16. Januar 1866 in Neidenstein + 27. April 1866 in Neidenstein
4. Kaufmann, Auguste^[2] ^[4] (isr) * 14. Januar 1867 in Neidenstein + 20. Januar 1867 in Neidenstein
5. Kaufmann, Abraham^[2] (isr) * 7. März 1868 in Neidenstein Auswanderung: 1884 USA
6. Kaufmann, Gustel^[2] ^[4] (isr) * 11. März 1871 in Neidenstein + 8. April 1872 in Neidenstein

7. Kaufmann, Bertha^[2] ^[4] (isr) * 30. August 1872 in Neidenstein + 29. Oktober 1872 in Neidenstein
 8. Kaufmann, Anonyma (leiblos, welches Kind nicht am Leben sei, Mädchen)^[2] ^[4] (isr) * 31. Juli 1875 in Neidenstein + 31. Juli 1875 in Neidenstein (totgeboren)
 9. Kaufmann, Clara^[2] (isr) * 26. Dezember 1877 in Neidenstein 1oo Mayer, Siegfried (* MEYER) <308>

<221>

Kaufmann, Marx II^[2] (isr) * 31. Januar 1839 in Neidenstein + 2. Juni 1890 in Meckesheim
Vater: Kaufmann, Joseph Baruch (# Josef Baruch ben Mordechai Marx) * 29. Juni 1801 - Mutter: Neidensteiner, Gütle (# Jette Jitle, MAIER) * 1803 <211>

Beruf: Bürger, Handelsmann Wohnort: nach 1869 Meckesheim

oo 3. Juli 1867 Bad Rappenau^[3]

Bär, Hanchen (isr) * 12. Februar 1842 in Bad Rappenau + 28. November 1915 in Meckesheim

Vater: Bär, Lazarus * 12. Februar 1809 in Bad Rappenau + 28. Januar 1873 in Bad Rappenau - Mutter: Fischer, Regina * 9. Juni 1812 in Berwangen + 9. November 1880 in Bad Rappenau

Kind(er):

- Kaufmann, Maier^[2] (isr) * 6. April 1868 in Neidenstein 1oo Weil, Lina <230>
- Kaufmann, Julius (isr) * 14. Juni 1869 in Meckesheim + 17. November 1927 in Meckesheim 1oo 17. Oktober 1893 - Kern, Lina * 11. November 1868 in Wollenberg, Bad Rappenau + 20. August 1935 in Meckesheim
- Kaufmann, Ludwig (Liebmann)^[2] (isr) * 22. August 1871 in Meckesheim 1oo Stahl, Rifka <232>
- Kaufmann, Leopold (isr) * 28. Dezember 1872 in Meckesheim Wohnort: Mannheim
- Kaufmann, Sophie (isr) * 10. Juni 1874 in Meckesheim + nach 30. Mai 1944 in KZ Auschwitz (Schoa)
- Kaufmann, Lazarus (isr) * 30. Mai 1876 in Meckesheim + 8. August 1882 in Meckesheim
- Kaufmann, Berthold (isr) * 3. Dezember 1877 in Meckesheim Wohnort: Frankfurt a. M.
- Kaufmann, Jette Henriette (Jettchen) (isr) * 14. April 1879 in Meckesheim + nach 30. Mai 1944 in KZ Auschwitz (Schoa) Notiz: oo FREUND

<222>

Kaufmann, Emmanuel Moses (isr) * 28. August 1840 in Obergimpfern, Bad Rappenau (1872 abwesend und verschollen)

Vater: Kaufmann, David * 28. Juli 1808 in Obergimpfern, Bad Rappenau + 12. März 1889 in Obergimpfern, Bad Rappenau - Mutter: Thalheimer, Hanchen * 1810 in Sennfeld, Adelsheim + 20. Juli 1862 in Obergimpfern, Bad Rappenau

Beruf: Handelsmann

oo 27. Oktober 1863 Obergimpfern, Bad Rappenau o|o 9. November 1872 Mannheim

Jakob, Jette (Jutta)^[2] ^[4] ^[5] (isr) * 1. Januar 1841 in Neidenstein + 1. Februar 1919 in Neidenstein

Vater: Jakob, Wolf (WOLF) * 25. April 1810 - Mutter: Sinsheimer, Regina Jette (# Regine Reila, Rosa, Rehle) * 17. April 1813 <169>

weitere Familie/n: <30> Beruf: Handelsfrau

Kind(er):

- Kaufmann, Frida (adoptiert BAMBERGER)^[2] (isr) * 22. Februar 1873 in Neidenstein 1oo Widder, Ignaz <446>

<223>

Kaufmann, Marx III (# Kaufmann Marx III Mordechai ben Salomo, Mordsche)^[2] ^[4] ^[5] (isr) * 21. Mai 1841 in Neidenstein + 24. Juli 1909 in Neidenstein

Vater: Kaufmann, Salomon (# Salomo ben Marx Mordechai) * 5. Mai 1805 - Mutter: Kaufmann, Fanny Feil (oo Fanni) * 25. Januar 1813 <213>

Beruf: Bürger, Handelsmann, Kleinviehhändler Wohnort: Bergstr. 1900 Neidenstein

oo 6. November 1867 Sinsheim^[3]

Richheimer, Mathilde Madel (* Madel, # Malchen)^[4] ^[5] (isr) * 13. November 1840 in Gemmingen + 11. Juli 1890 in Neidenstein

Vater: Richheimer, Moses * 1811 in Gemmingen + 18. Januar 1846 in Gemmingen Beruf: Bürger Gemmingen, Handelsmann - Mutter: Stein, Gustel (Genendel) * 22. Oktober 1812 in Freudental, Ludwigsburg + 9. Februar 1903 in Gemmingen

Kind(er):

- Kaufmann, Bertha^[2] ^[4] ^[5] (isr) * 17. Dezember 1868 in Neidenstein + 6. Juni 1872 in Neidenstein
- Kaufmann, Karolina^[2] ^[4] (isr) * 24. Oktober 1870 in Neidenstein + 24. Dezember 1870 in Neidenstein
- Kaufmann, Hanchen^[2] ^[4] ^[5] (isr) * 18. August 1872 in Neidenstein 1oo Wertheimer, Maier <439>
- Kaufmann, Salomon^[2] ^[4] (isr) * 3. September 1873 in Neidenstein + 17. Dezember 1873 in Neidenstein
- Kaufmann, Moses (Max)^[2] (isr) * 16. Dezember 1874 in Neidenstein + 1. Februar 1936 in Clarinda, Page, Iowa, USA Notiz: oo 02.01.1907 Dubuque Helen Rae FRIEDMAN 1884-1974 Auswanderung: 26. September 1891 USA
- Kaufmann, Joseph^[2] (isr) * 14. Dezember 1878 in Neidenstein 1oo Kaufmann, Clara <236>

<224>

Kaufmann, Hermann (isr) * 24. Dezember 1842 in Deutschland + 22. November 1916 in Fredericksburg, Spotsylvania, Virginia, USA

Vater: Kaufmann, Salomon - Mutter: , Belle

Beruf: Kaufmann

oo 1877

Hirsch, Regina^[2] (isr) * 16. März 1846 in Neidenstein + 12. Januar 1927 in Fredericksburg, Spotsylvania, Virginia, USA

Vater: Hirsch, Kaufmann * 25. Dezember 1811 - Mutter: Mayer, Hanna (* MAIER, Johanna) * 31. Oktober 1817 <145>

Auswanderung: 1853 USA

Kind(er):

1. Kaufmann, Belle (isr) * 24. März 1878 in Virginia, USA + 29. Dezember 1942 in Richmond, Henrico, Virginia, USA
2. Kaufmann, Sidney S (isr) * 18. Oktober 1880 in Fredericksburg, Spotsylvania, Virginia, USA + 2. Februar 1956 in Fredericksburg, Spotsylvania, Virginia, USA
3. Kaufmann, Hattie (isr) * 9. November 1886 in Fredericksburg, Spotsylvania, Virginia, USA + 1. September 1959 in Richmond, Henrico, Virginia, USA Notiz: oo Albert Aaron SCHWARTZ 1882-1965

<225>

Kaufmann, Herz^[2] ^[4] ^[5] (isr) * 30. Dezember 1843 in Neidenstein + 13. Dezember 1893 in Neidenstein

Vater: Kaufmann, Liebmann (# KAUFMANN Liebmann Elieser ben Josef Arje Löb) * 12. September 1815 - Mutter: Bär, Adelheid Edel * etwa 1812 <216>

Beruf: Bürger, Handelsmann, Viehhändler

oo 23. Juni 1869 Neidenstein^[3]

Friedberger, Hanna (# Hannchen)^[2] ^[4] ^[5] (isr) * 18. April 1845 in Neidenstein + 26. Juni 1903 in Neidenstein

Vater: Friedberger, Lazarus (# Lazarus Lejser Hirsch, Elieser Zwi) * 16. November 1816 - Mutter: Kaufmann, Babet (# Babette Bessle bat Wolf) * 11. März 1822 <112>

Kind(er):

1. Kaufmann, Josef Löb (# Josef ben Naftali)^[2] ^[4] ^[5] (isr) * 17. August 1870 in Neidenstein 1oo Bodenheimer, Emma (zwangsweise Name nach 1939 Sara) <231>
2. Kaufmann, Gustav^[2] (isr) * 26. September 1871 in Neidenstein 1oo Marx, Sarah (MARKS) <233>
3. Kaufmann, Aron^[2] (isr) * 4. August 1873 in Neidenstein
4. Kaufmann, Sophia^[2] ^[4] (isr) * 2. Mai 1875 in Neidenstein + 16. April 1938 in Neidenstein Beruf: Köchin Mannheim
5. Kaufmann, Lui (Liebmann, Ludwig, Louis, zwangsweise Name nach 1939 Israel)^[2] (isr) * 9. Februar 1877 in Neidenstein 1oo Mayer, Thekla (zwangsweise Name nach 1939 Sara) <235>
6. Kaufmann, Anonymus^[4] (isr) * 16. Januar 1879 in Neidenstein + 16. Januar 1879 in Neidenstein (totgeboren) Notiz: Kind männlichen Geschlechts
7. Kaufmann, Adolf^[2] ^[4] (isr) * 20. Mai 1880 in Neidenstein + 30. März 1881 in Neidenstein
8. Kaufmann, Bertha^[2] ^[4] (isr) * 7. Oktober 1881 in Neidenstein + 28. April 1885 in Neidenstein
9. Kaufmann, Salomon (Saly, Sol)^[2] (isr) * 4. August 1883 in Neidenstein 1oo Bruch, Carrie <238>
10. Kaufmann, Bety^[2] ^[4] (isr) * 1. März 1885 in Neidenstein + 29. Januar 1886 in Neidenstein

<226>

Kaufmann, Babet (Babette)^[2] (isr) * 3. Mai 1848 in Neidenstein + 1. Mai 1910 in Nieder-Florstadt

Vater: Kaufmann, Wolf * 19. Januar 1812 - Mutter: Straßburger, Barbara (# Breinle, Babette, + SCHMITT) * errechnet 1806 <215>

weitere Familie/n: <369> Notiz: bei oo * 10.04.1848

Kind(er):

1. Kaufmann, Wolf Max^[2] (isr) * 9. Juni 1870 in Heidelberg + 30. Juni 1870 in Heidelberg

<227>

Kaufmann, Joseph Max (isr) * 14. Februar 1849 in Mannheim + 3. Januar 1883 in Mannheim

Vater: Kaufmann, Joseph * 18. August 1820 in Ilvesheim + 5. März 1895 in Mannheim Beruf: Fuhrmann - Mutter: Oppenheimer, Sprinz Franziska (Fanny) * 22. Juli 1820 in Schriesheim + 5. September 1855 in Mannheim

Beruf: Fuhrwerksbesitzer

oo 7. Dezember 1876 Mannheim

Münzesheimer, Regina (Rosa)^[2] (isr) * 10. November 1851 in Neidenstein

Vater: Münzesheimer, Moses * 25. November 1817 - Mutter: Oppenheimer, Jette (+ Henriette) * 3. Januar 1821 <321>

Beruf: Modistin

Kind(er):

1. Kaufmann, Rudolf Ludwig (isr) * 26. Januar 1878 in Mannheim + 11. September 1947 in New York, USA Notiz: oo 17 Okt 1909 Frieda DREIFUSS
2. Kaufmann, Franziska Frances (Fränzel) (isr) * 11. März 1879 in Mannheim + 28. Dezember 1964 in London
3. Kaufmann, Paulin Friederike (isr) * 21. März 1880 in Mannheim + 20. Juni 1882 in Mannheim
4. Kaufmann, Gustav Leonhard (isr) * 15. September 1881 in Mannheim + 10. März 1930 in Arosa, Graubünden, Schweiz Notiz: oo Gerti KOLBAAS

<228>

Kaufmann, Bernhard (Berthold, Ben., Benjamin)^[2] (isr) * 19. Juni 1852 in Neidenstein + 28. November 1925 in Chicago, Cook, Illinois, USA

Vater: Kaufmann, Liebmann (# KAUFMANN Liebmann Elieser ben Josef Arje Löb) * 12. September 1815 - Mutter: Bär, Adelheid Edel * etwa 1812 <216>

Auswanderung: 19. Oktober 1870 USA

oo 30. Dezember 1877 Rock Island, Illinois, USA

Heller, Matilda Tellie (isr) * 29. Juni 1857 in Davenport, Scott, Iowa, USA + 7. Dezember 1939 in Beverly Hills, Los Angeles, California, USA

Kind(er):

1. Kaufmann, Louis (isr) * 7. Juli 1879 + etwa 1948
2. Kaufmann, Stella (isr) * 24. September 1882 in Illinois, USA + 30. November 1975 in Chicago, Cook, Illinois, USA Notiz: oo Robert MANDEL
3. Kaufmann, Sylvan Jay (isr) * 30. Oktober 1889 in Illinois, USA + 8. Februar 1954 in Los Angeles, California, USA Notiz: oo Florence DEUTSCH

<229>

Kaufmann, Hermann^[2] (isr) * 30. Januar 1864 in Neidenstein + nach 1922

Vater: Kaufmann, Marx I (# KAUFMANN Marx Mordechai ben Benjamin, Mordsche) * 22. März 1838 - Mutter: Weißkopf, Sara * 21. Juli 1833 <220>

Auswanderung: 1880 USA

oo 1886

Niething, Emma Katharina (isr) (United Church of Christ) * 9. Mai 1868 in Philadelphia, Philadelphia, Pennsylvania, USA + 19. März 1922 in New York City, Bronx, New York, USA

Vater: Niething, Jacob * errechnet 1826 in Beuren, Nürtingen + 29. Juni 1894 in Philadelphia, Philadelphia, Pennsylvania, USA - Mutter: Humpfer, Carolina Rosina * 18. Februar 1838 in Wildenstein, Crailsheim + 9. März 1910 in Philadelphia, Philadelphia, Pennsylvania, USA

Kind(er):

1. Kaufmann, Sarah (isr) * März 1890 in Pennsylvania, USA
2. Kaufmann, Clara (isr) * 7. November 1892 in Chester, Pennsylvania, USA Notiz: oo 11.05.1916 Bronx Georg J ZINN jr
3. Kaufmann, Harry (isr) * 6. Dezember 1893 in Bronx, New York, USA + 29. Juli 1923 in Goshen, New York, USA Notiz: oo 02.10.1917 NYC Kathy T CAPRIA 1899-1970
4. Kaufmann, Mabel (isr) * November 1895 in Pennsylvania, USA

<230>

Kaufmann, Maier^[2] (isr) * 6. April 1868 in Neidenstein + 29. November 1942 in Haut Garonne (Schoa)

Vater: Kaufmann, Marx II * 31. Januar 1839 - Mutter: Bär, Hanchen * 12. Februar 1842 <221>

Wohnort: 1940 Meckesheim

oo 14. August 1893 Meckesheim

Weil, Lina (isr) * 22. September 1868 in Meckesheim + August 1943 in KZ Auschwitz (Schoa)

Vater: Weil, Gabriel * 16. April 1834 in Ittlingen + 5. August 1907 in Meckesheim - Mutter: Neuberger, Ganette * 23. April 1836 in Meckesheim + 3. April 1900 in Meckesheim

Kind(er):

1. Kaufmann, Johanna (isr) * 27. August 1896 in Meckesheim + 1987 in New York, USA Notiz: loo 21.01.1921 Kurt SLOTOWSKY 1892-1921 lloo 08.08.1923 Alfred LEVY 1898-1957 lllloo BERG
2. Kaufmann, Max (isr) * 20. März 1898 in Meckesheim + August 1976 in New York, USA
3. Kaufmann, Arthur (isr) * 7. Juni 1902 in Meckesheim + vor 1985 in Buenos Aires, Argentinien Notiz: oo Toni KAHN
4. Kaufmann, Irma (isr) * 26. Oktober 1908 in Meckesheim + 17. Februar 1994 in New York City Notiz: oo 22.12.1937 Berlin Henry COOPER (Heinrich COHN)

<231>

Kaufmann, Josef Löb (# Josef ben Naftali)^{[2] [4] [5]} (isr) * 17. August 1870 in Neidenstein + 5. Mai 1938 in Neidenstein

Vater: Kaufmann, Herz * 30. Dezember 1843 - Mutter: Friedberger, Hanna (# Hannchen) * 18. April 1845 <225>

Beruf: Bürger, Handelsmann, Viehhändler Wohnort: Haus 42 (Eschelbronner Str. 7) 1900 Neidenstein, 1931 Neidenstein, 1938 Neidenstein

oo etwa 1898

Bodenheimer, Emma (zwangsweise Name nach 1939 Sara) (isr) * 25. November 1875 in Diedelsheim + 22. Februar 1946 in Paramus, Bergen, New Jersey, USA

Vater: Bodenheimer, Kaufmann * 4. Januar 1842 in Diedelsheim + 20. Oktober 1889 in Bretten - Mutter: Dreifuß, Hendle Hanchen * 8. Juli 1843 in Richen, Eppingen + 18. Juli 1900 in Bretten

Beruf: Hausfrau Auswanderung: 6. Juli 1938 USA Wohnort: 1939 Neidenstein

Kind(er):

1. Kaufmann, Hermann^{[2] [4]} (isr) * 24. April 1899 in Neidenstein + 28. Juli 1899 in Neidenstein
2. Kaufmann, Hedwig^[2] (isr) * 10. März 1901 in Neidenstein 1oo Wolf, Wilhelm <458>
3. Kaufmann, Karl^[2] (isr) * 24. Mai 1903 in Neidenstein + August 1976 in New York, USA Notiz: oo 23.11.1932 Queens Herta OPPENHEIMER Auswanderung: 22. Juli 1929 USA
4. Kaufmann, Hertha (* Herda)^[2] (isr) * 1. November 1906 in Neidenstein 1oo Maehler, Sigismund <260>

<232>

Kaufmann, Ludwig (Liebmann)^[2] (isr) * 22. August 1871 in Meckesheim + nach 19. Oktober 1942 in KZ Auschwitz (Schoa)

Vater: Kaufmann, Marx II * 31. Januar 1839 - Mutter: Bär, Hanchen * 12. Februar 1842 <221>

Beruf: Handelsmann und Viehhändler Meckesheim

oo 17. August 1902

Stahl, Rifka (isr) * 1874 in Flehingen + nach 19. Oktober 1942 in KZ Auschwitz

Kind(er):

1. Kaufmann, Max (isr) * 28. Juni 1903 in Meckesheim + nach 2. Dezember 1942 in KZ Mauthausen
2. Kaufmann, Siegfried (isr) * 19. November 1904 in Meckesheim + 9. Januar 1924 in Meckesheim

3. Kaufmann, Bruno (isr) * 18. August 1906 in Meckesheim + 1. Dezember 1994 in Port Elizabeth, Südafrika Notiz: Ioo Greta HOCHHERR Iloo Irma LÖBENSTEIN
4. Kaufmann, Gerda (isr) * 18. März 1911 in Meckesheim
5. Kaufmann, Irene (isr) * 20. April 1914 in Meckesheim + August 2013 in Israel Notiz: oo 1938 Israel Nils Ferdinand BRANDT

<233>

Kaufmann, Gustav^[2] (isr) * 26. September 1871 in Neidenstein + 20. April 1935 in New York City, Queens, New York, USA

Vater: Kaufmann, Herz * 30. Dezember 1843 - Mutter: Friedberger, Hanna (# Hannchen) * 18. April 1845 <225>

Auswanderung: 1888 USA Wohnort: 1929 Richmond Hill, New York City, Queens, New York, USA

oo 22. August 1899 New York City, New York (Manhattan), New York, USA

Marx, Sarah (MARKS) (isr) * April 1874 in Baden

Auswanderung: 1891 USA

Kind(er):

1. Kaufmann, Johanna Hattie (isr) * 7. August 1900 + März 1993 in New York City Notiz: oo 21.05.1928 Queens Nathan BLOCK
2. Kaufmann, Bertha (isr) * 30. Juli 1902 in New York (Manhattan), New York, USA Notiz: 1950 ledig
3. Kaufmann, Anna (isr) * 27. August 1904 in New York (Manhattan), New York, USA + 30. Januar 1999 Notiz: oo FALKENSTEIN
4. Kaufmann, Rose (isr) * 27. November 1910 + Februar 1980 in Middletown, Orange, New York, USA Notiz: oo Salvatore BARBARA

<234>

Kaufmann, Sigmund (isr) * 9. Oktober 1871 in Kleineicholzheim, Schefflenz + 9. August 1949 in New York City, New York (Manhattan), New York, USA

Vater: Kaufmann, Jakob * 11. Mai 1835 in Kleineicholzheim, Schefflenz + 7. April 1912 in Kleineicholzheim, Schefflenz

Beruf: Kaufmann, Gastwirt - Mutter: Schnell, Malchen Amalie * 11. Mai 1841 in Stein am Kocher + 7. Juni 1916 in Kleineicholzheim, Schefflenz

Beruf: Kaufmann Kleineicholzheim, Schefflenz Auswanderung: 4. November 1938 USA

oo 31. Januar 1898 Neidenstein^[3]

Dührenheimer, Elisa^[2] (isr) * 7. Februar 1874 in Neidenstein + 8. August 1965 in New York, USA

Vater: Dührenheimer, Wolf (#Adolph Benjamin ben Zadik Arje) * 22. Juni 1842 - Mutter: Lorch, Regina Rachel * 27. September 1849 <69>

Auswanderung: 4. November 1938 USA

Kind(er):

1. Kaufmann, Bruno (isr) * 16. Oktober 1898 in Kleineicholzheim + Februar 1973 in New York, USA Beruf: Dentist
2. Kaufmann, Marta (isr) * 6. Februar 1903 in Mosbach + April 1970 in New York, USA Beruf: dental mechanic

<235>

Kaufmann, Lui (Liebmann, Ludwig, Louis, zwangsweise Name nach 1939 Israel)^[2] (isr) * 9. Februar 1877 in Neidenstein + 17. April 1947 in New York City, New York, USA

Vater: Kaufmann, Herz * 30. Dezember 1843 - Mutter: Friedberger, Hanna (# Hannchen) * 18. April 1845 <225>

Beruf: Bürger, Handelsmann, Viehhändler Notiz: 1914 und 1917 zur Zeit im Krieg Wohnort: 1931 Neidenstein, 1938 Neidenstein, 1939 Neidenstein Auswanderung: 1940 Brasilien, 14. Mai 1946 USA

oo 28. Juli 1904 Neidenstein^[3]

Mayer, Thekla (zwangsweise Name nach 1939 Sara)^[2] (isr) * 8. März 1880 in Neidenstein + 1944 in Sao Paulo, Brasilien

Vater: Mayer, Kaufmann (Kafl, * MAIER, # MAYER Kaufmann Jekutiel ben Meir) * 7. Oktober 1839 - Mutter: Mayer, Karolina (* MAIER, # Auguste, Gustel) * 13. Oktober 1841 <293>

Wohnort: 1939 Neidenstein Auswanderung: 1940 Brasilien

Kind(er):

1. Kaufmann, Herbert^[2] (isr) * 17. Oktober 1905 in Neidenstein Ioo Strauß, Nanny <239>
2. Kaufmann, Hilda^[2] (isr) * 2. November 1907 in Neidenstein Ioo Scheuermann, Max <385>
3. Kaufmann, Max Ernst (Ernst MEIER)^{[2] [4] [5]} (isr) * 10. Februar 1913 in Neidenstein + 20. Mai 1913 in Neidenstein
4. Kaufmann, Gertrud^[2] (isr) * 28. September 1914 in Neidenstein Ioo Freundlich, Gerhard <105>
5. Kaufmann, Rosa Erna (Erna Esther)^[2] (isr) * 26. Oktober 1917 in Neidenstein Ioo Rubin, Theodore Todya <380>

<236>

Kaufmann, Joseph^[2] (isr) * 14. Dezember 1878 in Neidenstein

Vater: Kaufmann, Marx III (# Kaufmann Marx III Mordechai ben Salomo, Mordsche) * 21. Mai 1841 - Mutter: Richeimer, Mathilde Madel (* Madel, # Malchen) * 13. November 1840 <223>

Auswanderung: 29. Dezember 1937 USA

oo 21. August 1908 Heidelberg

Kaufmann, Clara (isr) * 1. Juli 1883 in Ketsch am Rhein

Vater: Kaufmann, Gustav - Mutter: Lorch, Elisa

Auswanderung: 29. Dezember 1937 USA

Kind(er):

1. Kaufmann, Martha (isr) * 8. Januar 1910 in Lampertheim + 11. Dezember 1911 in Fort Lauderdale, Broward, Florida, USA Notiz: oo 13.01.1940 Manhattan Walter FRANK Wohnort: 1938 New York City, New York, USA
2. Kaufmann, Max (isr) * 25. Februar 1914 Wohnort: 1938 Johannesburg, Südafrika

<237>

Kaufmann, Ary (isr) * 18. Januar 1881 in Newark, Essex, New Jersey, USA + 6. November 1956 in South Orange, Essex, New Jersey, USA

Vater: Kaufmann, Kaufmann * 2. Juni 1838 in Wolfersheim + 24. September 1924 in Newark, Essex, New Jersey, USA -

Mutter: Keller, Bertha * 1854 + 23. Juni 1883 in Newark, Essex, New Jersey, USA

oo 1924

Jakob, Lina^[2] (isr) * 28. November 1887 in Neidenstein + 27. Februar 1956 in South Orange, Essex, New Jersey, USA

Vater: Jakob, Liebmann (# JACOB Liebmann Elieser ben Aron, Lippmann) * 11. Oktober 1849 - Mutter: Fleischer, Friederike * 3. Mai 1852 <178>

Auswanderung: 5. August 1902 USA

Kind(er):

1. Kaufmann, Ary Leopold (isr) * 11. Februar 1926 in Newark, Essex, New Jersey, USA

<238>

Kaufmann, Salomon (Saly, Sol)^[2] (isr) * 4. August 1883 in Neidenstein + 16. Juni 1939 in Kings (Brooklyn), New York, USA

Vater: Kaufmann, Herz * 30. Dezember 1843 - Mutter: Friedberger, Hanna (# Hannchen) * 18. April 1845 <225>

Notiz: keine Kinder bekannt

oo 6. August 1911 Union City, Hudson, New Jersey, USA

Bruch, Carrie (ref) * 9. August 1883 in New York City, New York, USA

Vater: Bruch, William Arthur - Mutter: Crozier, Sarah

<239>

Kaufmann, Herbert^[2] (isr) * 17. Oktober 1905 in Neidenstein + 19. August 1955 in New York City, New York (Manhattan), New York, USA (Herzleiden)

Vater: Kaufmann, Lui (Liebmann, Ludwig, Louis, zwangsweise Name nach 1939 Israel) * 9. Februar 1877 - Mutter: Mayer, Thekla (zwangsweise Name nach 1939 Sara) * 8. März 1880 <235>

Beruf: Handelsmann, Kaufmann, Viehhändler Auswanderung: 23. Dezember 1936 USA

oo 14. November 1933 Elsenz, Eppingen

Strauß, Nanny (isr) * 15. Dezember 1908 in Grombach, Bad Rappenau + 15. Dezember 1998 in Florida, USA

Notiz: 2oo Kaufmann-Hayum Auswanderung: 23. Dezember 1936 USA

Kind(er):

1. Kaufmann, Therese Edith (isr) * 24. September 1934 in Heidelberg + 12. Juni 1999 Auswanderung: 23. Dezember 1936 USA 1oo Levi, Leo

<Keller>

<240>

Keller, David (isr) * 29. Januar 1863 in Sindolsheim + 21. September 1935 in Adelsheim

Vater: Keller, Abraham * 28. Juni 1817 in Sindolsheim + 5. Oktober 1901 in Sindolsheim Beruf: Kaufmann - Mutter:

Friedberger, Karolina * 21. November 1834 in Wachbach + 12. November 1913 in Sindolsheim

oo 17. Mai 1887 Neidenstein^[3]

Mayer, Elisabetha^[2] (isr) * 2. März 1864 in Neidenstein + 6. August 1942 in Ghetto Theresienstadt (Schoa)

Vater: Mayer, Kaufmann (Kafl, * MAIER, # MAYER Kaufmann Jekutiel ben Meir) * 7. Oktober 1839 - Mutter: Mayer, Karolina (* MAIER, # Auguste, Gustel) * 13. Oktober 1841 <293>

<Klein>

<241>

Klein, Louis J

oo 14. September 1950 New York (Manhattan), New York, USA

Jakob, Ruth Sitta (zwangsweise Name nach 1939 Israel)^[2] (isr) * 22. September 1923 in Neidenstein + Februar 1973 in New York, USA

Vater: Jakob, Seligmann (JACOB, zwangsweise Name nach 1939 Israel) * 4. September 1889 - Mutter: Fleischmann, Karoline (Meta, zwangsweise Name nach 1939 Sara) * 20. November 1896 <191>

Wohnort: 1939 Neidenstein, zwischen 1940 und 1947 Frankreich, 22. Oktober 1940 Deportation Gurs Auswanderung: 1947 USA

<Kleinmann>

<242>

Kleinmann, Chaje (isr)

Beruf: Kürschner Wicnik, Galizien

Brenner, Frimet (isr)

Kind(er):

1. Kleinmann, Froem Leopold^[2] (isr) * 11. Juli 1871 in Neidenstein

<Kramer>

<243>

Kramer, Bernhard (isr) * 10. Januar 1856 in Walldorf + 26. Januar 1929 in Walldorf

Vater: Kramer, Jakob * 1. November 1813 in Walldorf + 3. März 1885 in Walldorf Beruf: Metzger - Mutter: Oppenheimer, Johanna * etwa 1819 in Michelfeld, Angelbachtal + 19. Februar 1871 in Walldorf

Beruf: Kaufmann Walldorf

oo 23. Juli 1888 Neidenstein^[3]

Mayer, Sophia (* MAIER)^[2] (isr) * 1. Dezember 1864 in Neidenstein + 6. Dezember 1911 in Walldorf

Vater: Mayer, Isaac I (* MAIER) * 19. September 1834 - Mutter: Schlesinger, Jette (# Jette Jendle) * 12. Januar 1836 <292>

Kind(er):

1. Kramer, Johanna (isr) * 8. September 1889 in Walldorf
2. Kramer, Laura (isr) * 12. April 1891 in Walldorf + 1. Februar 1944 in Montevideo, Uruguay Notiz: oo 10.12.1921 Walldorf Julius Ludwig DURLACHER
3. Kramer, Lilli (isr) * 23. April 1899 in Walldorf

<Kuhn>

<244>

Kuhn, Samuel Sigmund (isr) * 5. September 1866 in Ilvesheim + 29. Oktober 1959 in New York City, Queens, New York, USA

Vater: Kuhn, Moses II * 18. Mai 1833 in Ilvesheim + 20. April 1912 in Mannheim - Mutter: Haarburger, Babette * Juni 1833 in Leutershausen + 16. Februar 1908 in Mannheim

Beruf: Kaufmann Auswanderung: 21. August 1940 USA

oo 24. Januar 1918 Mannheim

Ettlinger, Martha (zwangsweise Name nach 1939 Sara)^[2] (isr) * 29. Juli 1888 in Neidenstein

Vater: Ettlinger, Albert Bär * 26. September 1848 - Mutter: Oppenheimer, Theresia * 13. Juni 1848 <95>

Wohnort: 1939 Hampstead, London Auswanderung: 21. August 1940 USA

Kind(er):

1. Kuhn, Martin (isr) * 11. August 1924 in Mannheim

<Lazarus>

<245>

Lazarus, Jonas (vulgo Löser) (isr) + vor 1798 in Königsbach, Königsbach-Stein

oo etwa 1798

Isaac, Sara (Riwka Serle bat Isaac Moses, Sorle)^[4] ^[5] (isr) * 5. März 1772 in Königsbach, Königsbach-Stein + 17. Oktober 1832 in Neidenstein

Vater: Isaac, Moses - Mutter: , Brendel

weitere Familie/n: <442> Notiz: 1815 Sara 5. III. 1772 Wohnort: 1803 Neidenstein, vor 1803 Königsbach, Königsbach-Stein

Kind(er):

1. Lazarus, Jonas (isr) * etwa 1790 in Königsbach, Königsbach-Stein
2. Lazarus, David (isr) * etwa 1791 in Königsbach, Königsbach-Stein + 5. Juli 1869 in Hoffenheim, Sinsheim

<Ledermann>

<246>

Ledermann, Isaac^[5] (isr) * 12. November 1802 in Weiler, Sinsheim + 4. Oktober 1869 in Hoffenheim, Sinsheim

Vater: Ledermann, Salomon Marx * 11. März 1756 in Weiler, Sinsheim + 8. April 1829 in Weiler, Sinsheim - Mutter: Kahn, Sara * 20. Februar 1761 in Gemmingen + 15. April 1845 in Weiler, Sinsheim

Beruf: Handelsmann

oo 10. September 1832 Hoffenheim, Sinsheim

Oppenheimer, Henriette Hendle (# Henriette Hendle bat Wolf)^[2] ^[5] (isr) * 16. August 1815 in Neidenstein + 14. Mai 1866 in Hoffenheim, Sinsheim

Vater: Oppenheimer, Wolf Benjamin Isaac (# Benjamin Wolf ben Isaak Seckel oo Karoline) * errechnet 1777 - Mutter: Machul, Mina Michal (# Mina Michle, Michal, JACOB, MACHOL, Mechle) * errechnet 1778 <329>

Kind(er):

1. Ledermann, Amalie (isr) * 20. August 1833 in Hoffenheim, Sinsheim + 28. Februar 1832 in Hoffenheim, Sinsheim
2. Ledermann, Salomon (isr) * 29. August 1835 in Hoffenheim, Sinsheim Notiz: oo 31.12.1867 Hoffenheim Sara Sophie LANG
3. Ledermann, Marx (isr) * 9. August 1840 in Hoffenheim, Sinsheim oo Dührenheimer, Karoline <247>
4. Ledermann, Wolf Adolf (isr) * 17. September 1842 in Hoffenheim, Sinsheim + 21. April 1919 in Hoffenheim, Sinsheim Notiz: oo 10.03.1875 Wisloch Rosa ODENHEIMER
5. Ledermann, Hanna (isr) * 1. Dezember 1844 in Hoffenheim, Sinsheim + 22. März 1850 in Hoffenheim, Sinsheim
6. Ledermann, Sophie (isr) * 24. Februar 1850 in Hoffenheim, Sinsheim
7. Ledermann, Joseph * 1. Juni 1856 in Hoffenheim, Sinsheim + 20. Juni 1856 in Hoffenheim, Sinsheim

<247>

Ledermann, Marx (isr) * 9. August 1840 in Hoffenheim, Sinsheim + 14. März 1913 in Heidelberg

Vater: Ledermann, Isaac * 12. November 1802 - Mutter: Oppenheimer, Henriette Hendle (# Henriette Hendle bat Wolf) * 16. August 1815 <246>

oo

Dührenheimer, Karoline^[2] (isr) * 28. August 1855 in Neidenstein + 23. März 1917 in Heidelberg
Vater: Dührenheimer, Sadok Löw (Zadok) * 19. März 1816 - Mutter: Oppenheimer, Marianne (oo Marie, Mina, Amalie) * 10. September 1817 <64>

Kind(er):
1. Ledermann, Hedwig (isr)
2. Ledermann, Berta (isr)

<Lefèvre> <248>

Lefèvre, Gustav (isr) * errechnet 1845 in Bärwalde, Preußen + 16. Februar 1924 in Wilmersdorf, Berlin

Vater: Lefèvre, Peritz + vor 1872 - Mutter: Goldstein, Fanny

Beruf: Kaufmann Stettin, Preußen
oo 15. November 1872 Mannheim

Kaufmann, Friderika (Reike)^[2] (isr) * 23. Juni 1844 in Neidenstein + 1. Mai 1919 in Wilmersdorf, Berlin

Vater: Kaufmann, Leopold * 26. Juni 1806 - Mutter: Oppenheimer, Jette * 6. April 1804 <214>

Kind(er):
1. Lefèvre, Henriette (isr) (rk) * 17. August 1873 in Stettin, Preußen + 6. Januar 1942 in Berlin Notiz: oo 14.03.1894 Berlin Siegfried HAASE
2. Lefèvre, Martha (isr) * 4. April 1875 in Stettin, Preußen Notiz: oo 16.06.1898 Berlin Leopold SIMSON
3. Lefèvre, Else (isr) * 2. September 1877 in Stettin, Preußen + vor 1945 (Schoa) Notiz: oo 18.05.1898 Berlin Oskar REIBACH
4. Lefèvre, Käte (isr) * 25. März 1880 in Stettin, Preußen + vor 1945 (Schoa) Notiz: oo 11.10.1906 Berlin Adolf LEVYSOHN

<Lehmann> <249>

Lehmann, Jacob (isr) * 15. April 1830 in Hessen + 18. Mai 1888 in Cincinnati, Hamilton, Ohio, USA

Auswanderung: 1. August 1851 USA
oo etwa 1868

Bamberger, Regina (Rahina, Rachael)^[2] (isr) * 27. April 1836 in Neidenstein + 27. Januar 1927 in Cincinnati, Hamilton, Ohio, USA

Vater: Bamberger, Liebmann Maier (Lippmann) * 12. November 1809 - Mutter: Bär, Adelheid Edel * etwa 1812 <20>

Auswanderung: 24. Juni 1854 USA

Kind(er):
1. Lehmann, Flora (isr) * 29. September 1868 in Cincinnati, Hamilton, Ohio, USA + 2. August 1940 in Cincinnati, Hamilton, Ohio, USA
2. Lehmann, Simon (isr) * 1869 in Cincinnati, Hamilton, Ohio, USA + 21. April 1948 in Indian Hill, Hamilton, Ohio, USA Notiz: oo Mabel WEIL
3. Lehmann, Louis (isr) * 25. Dezember 1871 in Cincinnati, Hamilton, Ohio, USA + 26. Januar 1922 in Cincinnati, Hamilton, Ohio, USA Notiz: oo 16.04.1901 Cora NATHAN

<Levi> <250>

Levi, Amsel (isr) in Ketsch am Rhein

oo unverheiratet

Gabriel, Zierle (isr) in Schopfloch

Kind(er):
1. Levi, Salomon (* Levy/Gabriel)^[2] (isr) * 21. November 1811 in Neidenstein

<251>

Levi, Nathan (isr)

Beruf: Bürger Trimbach, Frankreich, Krämer

Israel, Carolina (isr)

Kind(er):
1. Levi, Rahel^[2] (isr) * 7. Januar 1825 in Neidenstein

<252>

Levi, Susmann (isr) * 12. Oktober 1820 in Ketsch am Rhein + 26. Februar 1899 in Schwetzingen

Vater: Levi, Samuel * etwa 1785 in Ketsch am Rhein + 28. April 1854 in Ketsch am Rhein Beruf: Metzgermeister - Mutter: Ettliger, Theresia Telz Sußmann * etwa 1790 in Diedelsheim

Beruf: Handelsmann
oo 12. November 1851 Wiesloch

Oppenheimer, Caroline^[2] (isr) * 13. September 1828 in Neidenstein + 2. Januar 1892 in Schwetzingen

Vater: Oppenheimer, Moses Joseph * 1799 - Mutter: Oppenheimer, Sophie Sprinz * 1808 <332>

Kind(er):
1. Levi, Sara (isr) * 27. Oktober 1852 in Ketsch am Rhein
2. Levi, Fanny (isr) * 10. Juni 1854 in Ketsch am Rhein
3. Levi, Jette (isr) * 7. September 1855 in Ketsch am Rhein
4. Levi, Samuel (isr) * 31. Januar 1857 in Ketsch am Rhein
5. Levi, Wolf Wilhelm (isr) * 9. April 1858 in Ketsch am Rhein + 18. August 1858 in Ketsch am Rhein
6. Levi, Alexander (isr) * 18. Juni 1859 in Ketsch am Rhein + 29. Juli 1859 in Ketsch am Rhein
7. Levi, Joseph (isr) * 6. April 1861 in Ketsch am Rhein
8. Levi, Samson (isr) * 9. April 1862 in Ketsch am Rhein
9. Levi, Mina (isr) * 25. August 1864 in Schwetzingen
10. Levi, Aron Adolph (isr) * 2. Februar 1866 in Schwetzingen
11. Levi, Sophie (isr) * 1. November 1869 in Schwetzingen + 9. Dezember 1969 in Schwetzingen

<Lieben>

<253>

Lieben, Max (isr) * 26. Mai 1860 in Münzesheim, Kraichtal + 6. Mai 1937 in New York City, Bronx, New York, USA
Vater: Lieben, Simon * 1829 + 1909 - Mutter: Türkheimer, Hannchen * 12. August 1834 in Münzesheim, Kraichtal + 6. Dezember 1907 in Münzesheim, Kraichtal
oo 7. September 1884 New York City, New York (Manhattan), New York, USA

Sinsheimer, Hannchen^[2] (isr) * 24. Februar 1861 in Neidenstein + 11. September 1951 in New York, USA
Vater: Sinsheimer, Moses haLevi * 1. Mai 1821 - Mutter: Türkheimer, Mindel Mina (Dürkheimer) * 22. März 1831 <403>
Auswanderung: USA

Kind(er):

1. Lieben, Morris (Maurice) (isr) * 3. Juli 1885 in New York (Manhattan), New York, USA + 27. März 1964 in New York (Manhattan), New York, USA Notiz: oo Ruby SIMON
2. Lieben, Bartholomew (Bart) (isr) * 12. Mai 1887 in New York (Manhattan), New York, USA + 2. Juni 1947 in New York (Manhattan), New York, USA Notiz: oo Hilda MAY

<Löbmann>

<254>

Löbmann, Ludwig (zwangsweise nach 1939 Israel) (isr) * 19. Juli 1880 in Wollenberg, Bad Rappenau + 13. Oktober 1940 in Mannheim (Mastdarmkrebs, Fettsucht, Herzschwäche mit Lungenödem)
Vater: Löbmann, Jakob * 17. Januar 1844 in Wollenberg, Bad Rappenau + 11. Oktober 1912 in Wollenberg, Bad Rappenau
Wohnort: Wollenberg, Bad Rappenau - Mutter: Kaufmann, Hannchen * 12. Dezember 1846 in Rimbach, Bergstraße + 4. Mai 1927 in Neidenstein Wohnort: Neidenstein

Beruf: Kaufmann, Manufakturwarengeschäft Notiz: 1917 gegenwärtig im Krieg Wohnort: Kirchgraben 12 1931 Neidenstein, 1938 Neidenstein, 1939 Neidenstein, 1940 Neidenstein
oo 28. April 1907 Rimbach, Bergstraße

Kaufmann, Gutta (zwangsweise nach 1939 Sara) (isr) * 4. Dezember 1882 in Rimbach, Bergstraße + nach 30. Mai 1944 in KZ Auschwitz (Schoa)

Vater: Kaufmann, Isaak (zwangsweise nach 1939 Israel) * 2. Juni 1849 in Rimbach, Bergstraße + 2. Oktober 1939 in Mannheim Beruf: Handelsmann Wohnort: nach 1. August 1937 Neidenstein, 1938 Neidenstein, nach 5. Juni 1939 Mannheim - Mutter: Sinn, Ricke * errechnet 1846 in Neckarbischofsheim + 26. Juni 1918 in Rimbach, Bergstraße
Wohnort: 1939 Neidenstein, 1940 Neidenstein, 22. Oktober 1940 Deportation Gurs

Kind(er):

1. Löbmann, Erna (zwangsweise Name nach 1939 Sara) (isr) * 25. Februar 1908 in Wollenberg, Bad Rappenau 100 Stein, Irwin <411>
2. Löbmann, Lilli (isr) * 14. Juli 1909 in Wollenberg, Bad Rappenau 100 Stein, Josef <410>
3. Löbmann, Julius^[2] (isr) * 14. September 1917 in Neidenstein

<Lorch>

<255>

Lorch, Joseph (isr)
oo 1810 Neidenstein^[3]
, Hinge (isr)

<Löwenthal>

<256>

Löwenthal, Max (isr) * 20. November 1850 in Bublitz, Preußen + 10. Juni 1930 in New York City, Kings (Brooklyn), New York, USA
oo 4. März 1877 New York City, Kings (Brooklyn), New York, USA

Bamberger, Mariane^[2] (isr) * 10. März 1847 in Neidenstein + 7. Januar 1923 in New York City, Kings (Brooklyn), New York, USA

Vater: Bamberger, Jesaias Maier * 17. Mai 1812 - Mutter: Bamberger, Sara Sorle * 1812 <22>

Kind(er):

1. Löwenthal, Pauline (isr) * 30. November 1877 in New York (Manhattan), New York, USA + 31. Oktober 1959 in New York (Manhattan), New York, USA Notiz: oo 03.07.1904 Brooklyn Harry DUBRIN
2. Löwenthal, Sigmund (isr) * 29. Juni 1881 in New York (Manhattan), New York, USA + 14. Februar 1892 in New York (Manhattan), New York, USA
3. Löwenthal, Henry (isr) * 8. November 1883 in New York (Manhattan), New York, USA + 28. Juli 1979 in Richmond, Henrico, Virginia, USA Notiz: oo 29.12.1909 Theresa M MORRIS
4. Löwenthal, Louis (isr) * 27. November 1886 in New York (Manhattan), New York, USA + 1. Juni 1963 in New York, USA Notiz: Elsie S DATTLER

<Lussheimer>

<257>

Lussheimer, Samuel (isr) * 10. November 1817 in Hockenheim + 22. April 1895 in Speyer
Vater: Lussheimer, Marx * 21. November 1795 in Hockenheim + 20. Juli 1866 in Hockenheim - Mutter: Frank, Sara Zerle * 1792 in Neckarbischofsheim + 3. März 1859 in Hockenheim
oo 6. Dezember 1842 Meckesheim

Würzweiler, Marianna (Maria)^[2] (isr) * 7. Januar 1821 in Neidenstein + 18. September 1886 in Speyer

Vater: Würzweiler, Wolf Benjamin Moses (# Benjamin ben Moses) * 1782 - Mutter: Löw, Sara (Herz, # Sara bat Hinche) * errechnet 1785 <463>

Kind(er):

1. Lussheimer, Moriz (isr) * 17. September 1844 in Hockenheim + 5. Juni 1846 in Hockenheim
2. Lussheimer, Lina (isr) * 24. Februar 1846 in Hockenheim + 14. Mai 1885 in Speyer Notiz: oo 12.08.1867 Speyer Salomon Loeb KRAMER
3. Lussheimer, Wolf (isr) * 11. April 1848 in Hockenheim + 27. April 1868 in Hockenheim
4. Lussheimer, Hanchen (isr) * 29. April 1852 in Hockenheim
5. Lussheimer, Ludwig (isr) * 2. April 1854 in Hockenheim + 10. März 1855 in Hockenheim
6. Lussheimer, Sara (isr) * 5. Juni 1856 in Hockenheim + 7. Dezember 1943 in Gurs Notiz: oo Marx Max MAYER 1oo 1878 Speyer - Mayer, Marx * 17. Februar 1846 in Gommersheim + 3. Dezember 1905 in Speyer

<258>

Lussheimer, Marx (isr) * 10. Dezember 1823 in Hockenheim + 22. März 1913 in Hockenheim

Vater: Lussheimer, Samuel I * 19. Juni 1793 in Hockenheim + 12. Februar 1865 in Hockenheim - Mutter: Frank, Kela Karoline * 1803 in Neckarbischofsheim + 24. April 1863 in Hockenheim

Beruf: Kaufmann

oo 24. Oktober 1849 Wiesloch

Würzweiler, Wilhelmina (Mina)^[2] (isr) * 12. Juni 1829 in Neidenstein + 18. September 1886 in Speyer

Vater: Würzweiler, Wolf Benjamin Moses (# Benjamin ben Moses) * 1782 - Mutter: Löw, Sara (Herz, # Sara bat Hinche) * errechnet 1785 <463>

Kind(er):

1. Lussheimer, Karoline (isr) * 22. Juni 1850 in Hockenheim + 1. November 1937 in Mannheim Notiz: oo 19.11.1872 HD Max HEINSHEIMER
2. Lussheimer, Lisa (isr) * 1. August 1851 in Hockenheim Notiz: oo 04.03.1872 Mainz Karl LIEBMANN
3. Lussheimer, Johanna Hannchen (isr) * 29. Dezember 1852 in Hockenheim 1oo Bachert, Moses Hirsch <7>
4. Lussheimer, Adolph (isr) * 9. Mai 1853 in Hockenheim + 1862 in Hockenheim
5. Lussheimer, Sophie (isr) * 29. Januar 1856 in Hockenheim
6. Lussheimer, Fanni (isr) * 12. Juni 1857 in Hockenheim
7. Lussheimer, Emma Eva (isr) * 19. Juli 1858 in Hockenheim
8. Lussheimer, Lazarus Hirsch (genannt Ludwig) (isr) * 2. Juli 1860 in Hockenheim + 16. Januar 1942 in Gurs Notiz: oo 09.08.1889 Frankfurt Ida REINACH
9. Lussheimer, Frieda (isr) * 14. April 1862 in Hockenheim Notiz: oo 04.09.1884 Köln Sigmund BRAVMANN

<Maas>

<259>

Maas, Artur (Israel) (isr) * 11. Oktober 1896 in Dolgesheim + Dezember 1957 in Cuyahoga, Ohio, USA

Beruf: Bäckermeister Karlsruhe, Konditormeister Auswanderung: etwa 1940 USA

oo 10. März 1922 Neidenstein, Trauzeugen: Bäckermeister Bernhard Staudt 56 J, Ratsdiener Karl Vogt 42 J^[3]

Jakob, Irma (zwangsweise Name nach 1939 Sara)^[2] (isr) * 1. Oktober 1901 in Neidenstein + Mai 1965 in Cuyahoga, Ohio, USA

Vater: Jakob, Liebmann (# JACOB Liebmann Elieser ben Aron, Lippmann) * 11. Oktober 1849 - Mutter: Spatz, Emma * 17. September 1864 <179>

Auswanderung: etwa 1940 USA

Kind(er):

1. Maas, Henry J (isr) * 21. Juni 1924 in Karlsruhe + 15. April 1945 in Leipzig (gefallen)

<Maehler>

<260>

Maehler, Sigismund (isr) * 18. Juli 1892 in Düsseldorf + 14. April 1968 in Vineland, Cumberland, New Jersey, USA

Notiz: keine Kinder bekannt

oo 13. April 1941 New York City, New York, USA

Kaufmann, Hertha (* Herda)^[2] (isr) * 1. November 1906 in Neidenstein + 3. April 1979 in New York City, New York (Manhattan), New York, USA

Vater: Kaufmann, Josef Löb (# Josef ben Naftali) * 17. August 1870 - Mutter: Bodenheimer, Emma (zwangsweise Name nach 1939 Sara) * 25. November 1875 <231>

Auswanderung: 24. Mai 1934 New York, USA

<Maier>

<261>

Maier, Jandulf Jonathan (MAYER, Jantuf MECKESHEIMER) (isr) * errechnet Mai 1757 in Meckesheim + 8. November 1837 in Meckesheim

Beruf: Handelsmann Meckesheim, Kantor Meckesheim Notiz: 1809 45 J

oo etwa 1795

Oppenheimer, Brendel (isr) * errechnet 1775 in Bonn + 16. Dezember 1851 in Meckesheim

Notiz: 1809 33 J

Kind(er):

1. Maier, Ester (isr) * errechnet 1795 Notiz: 1809 14 J
2. Maier, Götz (isr) * errechnet 1797 + 25. August 1848 in Meckesheim Notiz: 1809 12 J
3. Maier, Chaiche (isr) * errechnet 1801 in Meckesheim Notiz: 1809 8 J
4. Maier, Lea (isr) * errechnet 1803 in Meckesheim Notiz: 1809 6 J
5. Maier, Eva (isr) * errechnet 1804 in Meckesheim Notiz: 1809 5 J, oo 11.09.1838 Hoffenheim Löw KIRCHHEIMER
6. Maier, Salomon (isr) * errechnet 1805 in Meckesheim + 28. Januar 1854 in Meckesheim Notiz: 1809 4 J

7. Maier, Fromet Fanny (# Fanni Frumet bat Jonathan MAIER, MECKESHEIMER)^{[4] [5]} (isr) * 7. Dezember 1808 in Meckesheim 100 Bischofsheimer, Salomon <44>

8. Maier, Johanna (# MAYER Hannchen; MECKESHEIMER)^{[4] [5]} (isr) * 18. November 1812 in Meckesheim + 21. Dezember 1896 in Neidenstein Beruf: Ledige Stiftungsrentnerin 1896

<262>

Maier, Gumbel (isr) * 21. Februar 1835 in Heildelsheim, Bruchsal + 1. April 1897 in Heildelsheim, Bruchsal
Vater: Maier, Samuel Hirsch * etwa 1800 + 9. September 1885 in Heildelsheim, Bruchsal - Mutter: Auerbach, Fanny * etwa 1806 in Hechingen + 9. Dezember 1848 in Heildelsheim, Bruchsal

Beruf: Handelsmann

oo 11. Juni 1861 Heildelsheim, Bruchsal

Bachert, Johanna^[2] (isr) * 27. April 1839 in Neidenstein + 10. Januar 1891 in Heildelsheim, Bruchsal

Vater: Bachert, Götz Emanuel * 14. Januar 1803 - Mutter: Würzweiler, Fanni (Vögle) * 13. November 1813 <6>

Kind(er):

1. Maier, Gottschalk (isr) * 14. April 1862 in Heildelsheim, Bruchsal

2. Maier, Max (isr) * 2. Dezember 1864 in Heildelsheim, Bruchsal + 22. April 1866 in Heildelsheim, Bruchsal

3. Maier, Frieda (isr) * 15. November 1866 in Heildelsheim, Bruchsal + 31. Dezember 1942 in Theresienstadt Notiz: oo um 1895 NN BAMBERGER

4. Maier, Wilhelm (isr) * 12. September 1868 in Heildelsheim, Bruchsal

<Malsh>

<263>

Malsh, Meyer (isr) (isr) * 12. April 1835 in Walldorf, Sachsen + 7. November 1915 in Chicago, Cook, Illinois, USA

Auswanderung: 1858 USA

oo etwa 1863

Bamberger, Mina^[2] (isr) * 26. November 1839 in Neidenstein + 26. Juni 1900 in Chicago, Cook, Illinois, USA

Vater: Bamberger, Moses Löw * 1801 - Mutter: Wertheimer, Barbara Bayerle (# Babette Bejerle bat Isaak) * etwa 1807 <18>

Auswanderung: 21. Juli 1862 USA

Kind(er):

1. Malsh, Amalia (Millie) (isr) * 8. Oktober 1863 in Detroit, Wayne, Michigan, USA + 8. Juni 1938 in Chicago, Cook, Illinois, USA Notiz: oo Samuel MARCO

2. Malsh, Moses (isr) * April 1865 in Michigan, USA + 8. Juli 1919 in Cook, Illinois, USA

3. Malsh, Fannie (isr) * 19. November 1866 in Detroit, Wayne, Michigan, USA + 28. Mai 1945 in Chicago, Cook, Illinois, USA Notiz: oo 12.02.1891 Chicago Morris SAX

4. Malsh, Hattie (isr) * Mai 1869 in Michigan, USA Notiz: oo 13.03.1892 Cook, IL Abram MARCO

5. Malsh, Rosalie (Sarah) (isr) * Dezember 1872 in Illinois, USA + 28. Mai 1932 in Chicago, Cook, Illinois, USA

6. Malsh, Emil (isr) * 3. Februar 1873 in Chicago, Cook, Illinois, USA + 16. April 1920 in New York (Manhattan), New York, USA

7. Malsh, Frances (isr) * 22. Juni 1876 in Chicago, Cook, Illinois, USA Notiz: oo 04.10.1911 Arthur A POLLAK (o/o)

<Mannheimer>

<264>

Mannheimer, Jacob (isr) * 22. Juli 1808 in Menzingen, Kraichtal + 23. Oktober 1846 in Menzingen, Kraichtal

Vater: Mannheimer, Baruch Esra + 29. Dezember 1808 in Menzingen, Kraichtal - Mutter: Mannheimer, Sarele Fradel + 31. August 1808 in Menzingen, Kraichtal

Beruf: Viehhändler

oo 3. März 1836 Menzingen, Kraichtal

Bamberger, Bräunle^[2] (isr) * 25. August 1812 in Neidenstein + vor 1870

Vater: Bamberger, Victor Liebmann (# Awigdor Liebmann ben Elieser Liebmann) * errechnet 1744 - Mutter: Levi, Brendel Barbara (# Bräunle Brendel bat Isaak haLevi, HERZ) * errechnet 1781 <11>

Notiz: 1815 Breunle 1812 Auswanderung: 8. Juli 1865 New York, USA

Kind(er):

1. Mannheimer, Fradel (isr) * 20. September 1837 in Menzingen, Kraichtal

2. Mannheimer, Philipp (isr) * 6. Dezember 1838 in Menzingen, Kraichtal

3. Mannheimer, Baruch (isr) * 18. September 1840 in Menzingen, Kraichtal

4. Mannheimer, Babette (isr) * 20. Juli 1842 in Menzingen, Kraichtal + vor 1900 Notiz: oo 23.06.1869 Manhattan Isaac MAIER

Auswanderung: 8. Juli 1865 New York, USA

5. Mannheimer, Elias (isr) * 19. September 1844 in Menzingen, Kraichtal + 10. März 1845 in Menzingen, Kraichtal

<265>

Mannheimer, Alfons (zwangsweise Name nach 1939 Israel) (isr) * 9. Juli 1886 in Eltville am Rhein + nach 11. Juni 1942 in KZ Majdansk, Polen (Schoa)

Vater: Mannheimer, Leopold * etwa 1852 in Eltville am Rhein + 1. März 1936 in Wiesbaden Beruf: Metzgermeister Frankfurt a. M. - Mutter: Löb, Karolina * errechnet 1855 in Bellheim + 5. Juni 1933 in Frankfurt a. M.

Beruf: Metzger

oo 20. Mai 1912 Neidenstein^[3]

Mayer, Bertha^[2] (isr) * 21. August 1887 in Neidenstein + 25. Oktober 1929 in Eltville am Rhein

Vater: Mayer, Isaak II (* MAIER, # Isack, jung 1871-1884) * 8. April 1842 - Mutter: Haber, Adelheid (# Adelheid Edel) * 29. September 1844 <294>

Kind(er):

1. Mannheimer, Alfred (zwangsweise Name nach 1939 Israel) (isr) * 24. Juni 1914 in Eltville am Rhein + nach 10. Juni 1942 (Schoa) Notiz: oo 02.01.1941 Wiesbaden Mathilde AUMANN

<Marx>

<266>

Marx, Moses Hirsch (isr) * 24. Juni 1822 in Schriesheim + 2. April 1880 in Schriesheim

Vater: Marx, Hayum Herz * errechnet 1787 + 11. Februar 1842 in Schriesheim - Mutter: Berlauer, Hendel Hannchen

Beruf: Handelsmann, Makler

oo 17. September 1851 Schriesheim

Mayer, Sprinz Sophia (* MAIER)^[2] (isr) * 11. April 1823 in Neidenstein + 12. Juli 1875 in Schriesheim

Vater: Mayer, Simon Herz (oo 1817 HERZ Simon, + MAIER, # MAYER Simon ben Naftali Herz) * 7. August 1774 - Mutter:

Weikersheimer, Gütel (oo+ MOSES Gütel, # bat Moses STRAUß) * errechnet 1786 <273>

Kind(er):

1. Marx, Heinrich (isr) * 26. Januar 1853 in Schriesheim + 5. Februar 1853 in Schriesheim
2. Marx, Anonyma (Mädchen) (isr) * 1. April 1854 in Schriesheim + 1. April 1854 in Schriesheim
3. Marx, Karoline (Gütel) (isr) * 5. Juli 1855 in Schriesheim
4. Marx, Simon (isr) * 15. Januar 1858 in Schriesheim + 8. August 1914 in Schriesheim Beruf: Hausierer
5. Marx, Daniel (isr) * 29. Juli 1860 in Schriesheim + 4. Januar 1941 in Gurs Beruf: Schuhmacher
6. Marx, Hannchen (isr) * 5. November 1862 in Schriesheim + 30. Januar 1893 in Schriesheim

<267>

Marx, Moses (isr) * 30. März 1852 in Baiertal, Wiesloch + 14. April 1901 in Baiertal, Wiesloch

Vater: Marx, Løb * 23. Juli 1814 in Baiertal, Wiesloch + 5. April 1873 in Baiertal, Wiesloch - Mutter: Hausmann, Babette *

5. Juli 1821 in Flehingen + 8. November 1889 in Baiertal, Wiesloch

Würzweiler, Sophie^[2] (isr) * 18. Januar 1855 in Neidenstein + 1931 in Baiertal, Wiesloch

Vater: Würzweiler, Joseph * 10. Juni 1826 - Mutter: Marx, Judithe Jette * 2. März 1823 <465>

Kind(er):

1. Marx, Frieda Selma (isr) * 1885 in Baiertal, Wiesloch + 1989 in Washington, Heights, USA Notiz: oo 01.1921 Victor ROBERG
2. Marx, Josef (isr) * 1887 in Baiertal, Wiesloch + 1906 in Baiertal, Wiesloch
3. Marx, Wilhelm (isr) * 21. Oktober 1890 in Baiertal, Wiesloch + etwa 1970
4. Marx, Babette (isr) * 17. März 1892 in Baiertal, Wiesloch + 1942 (Schoa)
5. Marx, Lina (isr) * 9. Mai 1894 in Baiertal, Wiesloch + nach 1941 in Lodz (Schoa) Notiz: oo Moritz STERN

<Mayer>

<268>

Mayer, Herz Naftali Isaac (MAIER, # Naftali ben Isaak)^[5] (isr) * etwa 1737 + 23. Februar 1798 in Neidenstein

Vater: , Isaac

Beruf: Schutzbürger, Handelsmann

oo 1764

Simon, Weile (# Bejle, Bela Simon, Beila, Babette, Veile)^{[4] [5]} (isr) * etwa 1735 in Hockenheim + 29. März 1846 in Neidenstein

Vater: , Simon

Notiz: 1809 Herz 55J [Witwe] 1819 Bela Witwe, 1846 den 31. März wurde zu Neidenstein Badischen Amts Hockenheim begraben Bela Meyer, Judenwittwe, geb. zu Hockenheim 1734, verheirathet an Herz Isaac 1764. Sie wurde Wittwe zweiter Ehe 1811. Alter 111 Jahr.

Kind(er):

1. Mayer, Simon Herz (oo 1817 HERZ Simon, + MAIER, # MAYER Simon ben Naftali Herz)^{[4] [5]} (isr) * 7. August 1774 in Neidenstein 1oo Kaufmann, Bela (Beila,Babetta) <271> 2oo Weil, Meryam (# Mirjam Mergem bat Løb, oo Heia Mariam) <272> 3oo Weikersheimer, Gütel (oo+ MOSES Gütel, # bat Moses STRAUß) <273>
2. Mayer, Karoline (# Mayer Karolina Kela bat Naftali Herz)^{[4] [5]} (isr) * errechnet 1776 in Neidenstein + 8. Januar 1860 in Neidenstein
3. Mayer, Liebmann Elieser Herz (oo 1810 HERZ Liebmann, + MAIER, # Elieser ben Naftali)^{[4] [5]} (isr) * 19. Oktober 1776 in Neidenstein 1oo David, Hanna (# Hanna bat David) <274> 2oo Haller, Rosa (# Rösle bat Josef, Rosina) <275>
4. Mayer, Isaac Herz (+ MAIER, # Maier Isaac ben Naftali Herz Isaac)^{[4] [5]} (isr) * errechnet 1782 in Neidenstein + 19. April 1814 in Neidenstein (Nervenfieber) Beruf: Schutzbürger
5. Mayer, Alexander Sander Herz (+ MAIER, # MAYER Alexander Sender ben Naftali Herz)^{[4] [5]} (isr) * 4. November 1786 in Neidenstein 1oo Strauß, Gütel (# Jitle, + Jette, oo Jedle, Jentel, STRAUSS) <276>

<269>

Mayer, Isaac (# MAIER Isaak Eisik ben Meir)^{[4] [5]} (isr) * 1747 in Neidenstein + 10. April 1829 in Neidenstein

Vater: , Meir - Mutter: Joseph, Ester

Beruf: Schutzbürger, Metzger Notiz: 1809 Isaak Maier 56J 1829 85 J 1815 Isaak Mayer Isaak Mayer 1747 Butcher

oo etwa 1780 Neidenstein

Abraham, Breinle Barbara (# MAIER Breinle bat Abraham, Babette, Braunette, ARON, +Sohn geb. MAYER)^{[4] [5]} (isr) * errechnet 1755 + 10. April 1829 in Neidenstein

Vater: , Abraham

Notiz: 1815 Bräunle 1755

Kind(er):

1. Mayer, Isaac Maier (oo MAIER # MAYER Mayer Meir ben)^{[4] [5]} (isr) * 1790 in Neidenstein 1oo Cobold, Händle (COPOLD, Hindle, # Henriette Hindel) <277> 2oo Grünebaum, Babette (# Babet Bessle, oo GRÜNBAUM) <278>
2. Mayer, Esther Ernestine (isr) * errechnet 1791 in Neidenstein + 17. April 1859 in Richen, Eppingen 1oo etwa 1810 - Haber, Aron Joseph * etwa 1774 in Richen, Eppingen + 21. Dezember 1840 in Richen, Eppingen Beruf: Getreidehändler

3. Mayer, Rees (isr) * 1795 in Neidenstein Notiz: 1815 Rees 1795

4. Mayer, Marx (+ MAIER, # MAYER Marx Mordechai ben Issak)^{[4] [5]} (isr) * errechnet 1800 in Neidenstein 1oo Levi, Jette Henriette (* Ithel # Jette bat Jonathan haLevi) <280>

5. Mayer, Jonas (+ MAIER, # MAYER Jonas ben Isaak)^{[1] [2] [4] [5]} (isr) * 24. Juli 1803 in Neidenstein 1oo Levi, Karoline (* Kahla # Karolina Golla) <282>

<270>

Mayer, Maier (Meir, Meier, Maier)^[5] (isr) * etwa 1755 in Neidenstein + 18. Mai 1798 in Neidenstein

Vater: , Joseph

Beruf: Schutzbürger, Handelsmann
oo etwa 1785 Neidenstein

Liebmann, Jachet (Lippmann, Jachet David, # Jachet bat Aron Liebmann)^{[4] [5]} (isr) * errechnet 1757 in Neidenstein + 2. September 1844 in Neidenstein

Vater: Liebmann, Aaron Beruf: Schutzbürger - Mutter: Hirsch, Libet + zwischen 1780 und 1789 in Neidenstein
Kind(er):

1. Mayer, Joseph (oo MAIER # MAYER Josef ben Meir)^{[4] [5]} (isr) * errechnet 11. März 1792 in Neidenstein 1oo Eisenmann, Besla (# Babette Bessle) <279>

<271>

Mayer, Simon Herz (oo 1817 HERZ Simon, + MAIER, # MAYER Simon ben Naftali Herz)^{[4] [5]} (isr) * 7. August 1774 in Neidenstein + 25. April 1849 in Neidenstein

Vater: Mayer, Herz Naftali Isaac (MAIER, # Naftali ben Isaak) * etwa 1737 - Mutter: Simon, Weile (# Bejle, Bela Simon, Beila, Babette, Veile) * etwa 1735 <268>

weitere Familie/n: <272> <273> Beruf: Schutzbürger, Handelsmann, Viehhändler, Metzger Notiz: 1809 Simon Herz 34J 1815 Simon Herz Simon Mayer 7. VIII. 1774 Cattle trader 1819 Simon Mayer
oo etwa 1802

Kaufmann, Bela (Beila, Babetta)^[4] (isr) * 10. September 1779 in Neidenstein + 25. Januar 1817 in Neidenstein (Folgen der Entbindung)

Vater: Kaufmann, Liebmann Isaak Elieser (# Liebmann ben Isaak, ein Sohn STRAUß) * errechnet 1743 - Mutter: Wolf, Caroline Kala (# Kela) * errechnet 1744 <205>

Notiz: 1815 Bela 10. IX. 1779

Kind(er):

1. Mayer, Herz alt 1850 (+ MAIER, # MAYER Naftali ben Simon)^{[1] [2] [4] [5]} (isr) * 9. März 1803 in Neidenstein + 10. Februar 1874 in Neidenstein Beruf: (Schutz)Bürger, Handelsmann Notiz: 1815 Herz 1. X. 1803

2. Mayer, Alexander Sander^[2] (isr) * 9. April 1806 in Neidenstein Notiz: 1815 Sander 14. XI. 1807

3. Mayer, Isaac (+ MAIER)^[4] (isr) * etwa 1808 + 25. August 1811 in Neidenstein

4. Mayer, Mina Menkele^{[4] [5]} (isr) * 5. Januar 1810 in Neidenstein + 21. September 1886 in Neidenstein Notiz: 1815 Menkele 5. I. 1810

5. Mayer, Anonymus (toter Knabe, + MAIER)^[4] (isr) * 29. August 1813 in Neidenstein + 29. August 1813 in Neidenstein (totgeboren)

6. Mayer, Kehla (+ MAIER, Julia)^[4] (isr) * 4. Oktober 1814 in Neidenstein + 23. Januar 1816 in Neidenstein Notiz: 1815 Julia 4. X. 1814

<272>

Mayer, Simon Herz (oo 1817 HERZ Simon, + MAIER, # MAYER Simon ben Naftali Herz) weitere Familie/n: <271> <273>

oo 28. Juli 1817 Rohrbach, Sinsheim^[3]

Weil, Meryam (# Mirjam Mergem bat Löb, oo Heia Mariam)^{[4] [5]} (isr) * errechnet 1793 in Weiler, Sinsheim + 17. März 1820 in Neidenstein

Vater: Weil, Löw Isaak + 23. Juli 1813 in Weiler, Sinsheim Beruf: Handelsmann Weiler, Sinsheim - Mutter: , Beierle + 27. Januar 1812 in Weiler, Sinsheim

Kind(er):

1. Mayer, Anonyma (Mädchen)^[2] (isr) * 26. Juli 1818 in Neidenstein + 26. Juli 1818 in Neidenstein

2. Mayer, Babette (oo MAIER) (isr) * etwa 1819 in Neidenstein + 12. Dezember 1856 in Sandhausen 1oo 30. Dezember 1846 Sandhausen - Marx, Salomon II * 18. September 1819 in Sandhausen Beruf: Handelsmann

<273>

Mayer, Simon Herz (oo 1817 HERZ Simon, + MAIER, # MAYER Simon ben Naftali Herz) weitere Familie/n: <271> <272>

oo 30. Mai 1822 Neidenstein^[3]

Weikersheimer, Gütel (oo+ MOSES Gütel, # bat Moses STRAUß)^{[4] [5]} (isr) * errechnet 1786 in Aub + 23. November 1828 in Neidenstein

Vater: Weikersheimer, Moses Beruf: Rabbiner Aub - Mutter: , Sila

Kind(er):

1. Mayer, Sprinz Sophia (* MAIER)^[2] (isr) * 11. April 1823 in Neidenstein 1oo Marx, Moses Hirsch <266>

2. Mayer, Moses (MAIER)^[2] (isr) * 13. November 1824 in Neidenstein 1oo Mayer, Ester (Esther, Ernestine) <288>

3. Mayer, Liebmann^{[2] [4]} (isr) * 8. Oktober 1828 in Neidenstein + 26. Oktober 1828 in Neidenstein

4. Mayer, Gütel (Caroline)^[2] (isr) * 8. Oktober 1828 in Neidenstein 1oo Mayer, Isaac (* MAIER) <291>

<274>

Mayer, Liebmann Elieser Herz (oo 1810 HERZ Liebmann, + MAIER, # Elieser ben Naftali)^{[4] [5]} (isr) * 19.

Oktober 1776 in Neidenstein + 28. Juli 1848 in Neidenstein

Vater: Mayer, Herz Naftali Isaac (MAIER, # Naftali ben Isaak) * etwa 1737 - Mutter: Simon, Weile (# Bejle, Bela Simon, Beila, Babette, Veile) * etwa 1735 <268>

weitere Familie/n: <275> Beruf: Schutzbürger, Handelsmann, Viehhändler, Makler Notiz: 1815 Liebmann Herz L. Mayer 19. X. 1776 Cattle trader and broker 1819 Liebmann Mayer

oo 1810 Neidenstein^[3]

David, Hanna (# Hanna bat David)^{[4] [5]} (isr) * etwa 1782 + 18. Juli 1812 in Neidenstein

Vater: , David

Kind(er):

1. Mayer, Liebmann (+ MAIER)^[4] (isr) * errechnet 1806 in Neidenstein + 30. Juli 1814 in Neidenstein (Nervenfieber)

2. Mayer, Sara (* MAIER)^[2] (isr) * 9. November 1811 in Neidenstein 1oo Mayer, Moses Hirsch <283>

<275>

Mayer, Liebmann Elieser Herz (oo 1810 HERZ Liebmann, + MAIER, # Elieser ben Naftali) weitere Familie/n: <274>

oo 30. April 1813 Tairnbach^[3]

Haller, Rosa (# Rösle bat Josef, Rosina)^{[4] [5]} (isr) * 5. Oktober 1783 in Eschelbach, Sinsheim + 31. März 1862 in Neidenstein

Vater: Haller, Joseph (+ HALL, WEIL) * errechnet 1754 in Eschelbach, Sinsheim + 16. Januar 1824 in Neidenstein

(Schwindsucht) Beruf: Israelitischer Lehrer Karlsruhe, Handelsmann - Mutter: Joseph, Bela (LIEBMANN, Feila) * errechnet 1756 in Eschelbach, Sinsheim + 6. April 1818 in Neidenstein

Notiz: 1815 Rosette 5. X. 1783

Kind(er):

1. Mayer, Herz (oo MAIER, # MAIER Herz ben Liebmann, jung 1850)^{[2] [4] [5]} (isr) * 12. April 1815 in Neidenstein 1oo Dührenheimer, Schanet (# Jeanette Schönle) <284>

2. Mayer, Fail Fanny (oo MAIER) (isr) * etwa 1819 in Neidenstein 1oo Sinsheimer, Maier haLevi <401>

<276>

Mayer, Alexander Sander Herz (+ MAIER, # MAYER Alexander Sender ben Naftali Herz)^{[4] [5]} (isr) * 4.

November 1786 in Neidenstein + 2. April 1862 in Neidenstein

Vater: Mayer, Herz Naftali Isaac (MAIER, # Naftali ben Isaak) * etwa 1737 - Mutter: Simon, Weile (# Bejle, Bela Simon, Beila, Babette, Veile) * etwa 1735 <268>

Beruf: Schutzbürger, Handelsmann Notiz: 1815 Alexander Herz . Mayer 4. XI. 1786 cattle trader 1819 Senter Mayer

oo 17. Januar 1815 Kleineicholzheim, Schefflenz^[3]

Strauß, Gütel (# Jitle, + Jette, oo Jedle, Jentel, STRAUSS)^{[4] [5]} (isr) * 27. Januar 1790 in Merzingen, Mönchsdeggingen + 23. November 1861 in Neidenstein

Vater: Strauß, Kohulist Beruf: Rabbiner

Notiz: 1815 Jutle 27. I. 1790

Kind(er):

1. Mayer, Sarah^[2] (isr) * 2. Dezember 1815 in Neidenstein Auswanderung: vor 1850

2. Mayer, Händle Johanna (# Hanchen)^[2] (isr) * 26. Mai 1817 in Neidenstein 1oo Kaufmann, Herz (# Herman) <217>

3. Mayer, Anonymus (Knabe)^{[2] [4]} (isr) * 21. August 1819 in Neidenstein + 21. August 1819 in Neidenstein

4. Mayer, Rosalia^[2] (isr) * 13. September 1820 in Neidenstein

5. Mayer, Abraham From (* oo MAIER # MAYER Abraham ben Alexander)^{[2] [4] [5]} (isr) * 21. Februar 1823 in Neidenstein 1oo Strauß, Sara Sophie (# Sofie) <287>

6. Mayer, Simon Herz^{[2] [4]} (isr) * 4. April 1825 in Neidenstein + 11. Januar 1864 in Pforzheim (verstorben in der Heil- und Pflegeanstalt)

7. Mayer, Lazarus^{[2] [4]} (isr) * 1. April 1827 in Neidenstein + 14. April 1827 in Neidenstein

8. Mayer, Gütel^{[2] [4]} (isr) * 13. Juli 1828 in Neidenstein + 17. Oktober 1828 in Neidenstein

9. Mayer, Isaac (* MAIER)^[2] (isr) * 14. Mai 1830 in Neidenstein Beruf: Sattler Auswanderung: 1849 unbekannt

<277>

Mayer, Isaac Maier (oo MAIER # MAYER Mayer Meir ben)^{[4] [5]} (isr) * 1790 in Neidenstein + 28. Juni 1877 in Neidenstein

Vater: Mayer, Isaac (# MAIER Isaak Eisik ben Meir) * 1747 - Mutter: Abraham, Breinle Barbara (# MAIER Breinle bat Abraham, Babette, Braunette, ARON, +Sohn geb. MAYER) * errechnet 1755 <269>

weitere Familie/n: <278> Beruf: (Schutz)Bürger, Metzgermeister Notiz: 1815 Mayer Isaak 1790 Wohnort: untere Straße Haus 47 1876 Neidenstein

oo 22. August 1815 Neidenstein^[3]

Cobold, Händle (COPOLD, Hindle, # Henriette Hindel)^{[4] [5]} (isr) * zwischen 1787 und 1790 in Dettensee, Horb a.N. + 29. März 1831 in Neidenstein

Vater: Cobold, Haium - Mutter: , Sara
Kind(er):

1. Mayer, Aaron (* MAIER)^{[2] [4]} (isr) * 1. Dezember 1816 in Neidenstein + 9. September 1817 in Neidenstein
2. Mayer, Aron Löb (# Aron Löb, * MAIER)^{[2] [4] [5]} (isr) * 1. Juni 1818 in Neidenstein + 30. Oktober 1882 in Neidenstein Beruf: Handelsmann, Metzgergehilfe
3. Mayer, Ester^[2] (isr) * 20. Februar 1820 in Neidenstein
4. Mayer, Jacobina^[2] (isr) * 22. Februar 1822 in Neidenstein
5. Mayer, Sara^[2] (isr) * 11. Juli 1824 in Neidenstein Auswanderung: zwischen 1850 und 1852 USA
6. Mayer, Lisette^[2] (isr) * 21. Mai 1826 in Neidenstein Auswanderung: zwischen 1850 und 1852 USA

<278>

Mayer, Isaac Maier (oo MAIER # MAYER Mayer Meir ben) weitere Familie/n: <277>
oo 10. August 1831 Berlichingen, Schöntal/Jagst^[3]

Grünebaum, Babette (# Babet Bessle, oo GRÜNBAUM)^{[4] [5]} (isr) * 2. Januar 1803 in Berlichingen, Schöntal/Jagst + 7. Januar 1876 in Neidenstein

Vater: Grünebaum, Isaac Joseph * 7. September 1772 in Berlichingen, Schöntal/Jagst + 11. September 1841 in Berlichingen, Schöntal/Jagst Beruf: Handelsmann - Mutter: Kaufmann, Daube (bei + Tochter Feil Taub) * 2. Juli 1779 + 14. Dezember 1852 in Berlichingen, Schöntal/Jagst

Kind(er):

1. Mayer, Wolf (+ MAIER)^{[2] [4]} (isr) * 28. Oktober 1832 in Neidenstein + 1. Mai 1833 in Neidenstein
2. Mayer, Joseph (* MAIER)^[2] (isr) * 4. Februar 1834 in Neidenstein Auswanderung: 15. November 1853 USA
3. Mayer, Babet (*+ MAIER, + Babette)^{[2] [4]} (isr) * 28. Mai 1836 in Neidenstein + 16. März 1852 in Neidenstein
4. Mayer, Anonymus (Knabe, *+ MAIER)^{[2] [4]} (isr) * 29. September 1838 in Neidenstein + 5. Oktober 1838 in Neidenstein
5. Mayer, Kaufmann (KafI, * MAIER, # MAYER Kaufmann Jekutiel ben Meir)^{[2] [4] [5]} (isr) * 7. Oktober 1839 in Neidenstein 1oo Mayer, Karolina (* MAIER, # Auguste, Gustel) <293>
6. Mayer, Isaak II (* MAIER, # Isack, jung 1871-1884)^{[2] [4] [5]} (isr) * 8. April 1842 in Neidenstein 1oo Haber, Adelheid (# Adelheid Edel) <294>
7. Mayer, Edel (* MAIER, + Emma)^[2] (isr) * 3. Oktober 1844 in Neidenstein 1oo Bamberger, Viktor (ooFerdinand) <29>
8. Mayer, Fanny (* MAIER)^[2] (isr) * 25. Februar 1847 in Neidenstein

<279>

Mayer, Joseph (oo MAIER # MAYER Josef ben Meir)^{[4] [5]} (isr) * errechnet 11. März 1792 in Neidenstein + 13. Januar 1863 in Neidenstein

Vater: Mayer, Maier (Meir, Meier, Maier) * etwa 1755 - Mutter: Liebmann, Jachet (Lippmann, Jachet David, # Jachet bat Aron Liebmann) * errechnet 1757 <270>

Beruf: Schutzbürger, Handelsmann Notiz: 1819 Joseph Mayer
oo 11. April 1815 Neidenstein^[3]

Eisenmann, Besla (# Babette Bessle)^{[4] [5]} (isr) * errechnet 1785 in Hainstadt, Buchen/Odenwald + 23. Dezember 1861 in Neidenstein

Vater: Eisenmann, David Daniel Aron Sodik * 1754 + 28. September 1847 in Hainstadt, Buchen/Odenwald Beruf: Handelsmann - Mutter: Eisenmann, Gola * 1753 + 13. Februar 1820 in Hainstadt, Buchen/Odenwald

Kind(er):

1. Mayer, Maier Joseph (*MAIER, jung 1850)^[2] (isr) * 25. März 1816 in Neidenstein 1oo Wiener, Lisette (Lisette Liebet bat Wolf) <285> 2oo Sternfels, Bräuel Brunette (Bertha) <286>
2. Mayer, Hanna (* MAIER, Johanna)^{[2] [5]} (isr) * 31. Oktober 1817 in Neidenstein 1oo Hirsch, Kaufmann <145>

<280>

Mayer, Marx (+ MAIER, # MAYER Marx Mordechai ben Issak)^{[4] [5]} (isr) * errechnet 1800 in Neidenstein + 10. Juni 1861 in Neidenstein

Vater: Mayer, Isaac (# MAIER Isaak Eisik ben Meir) * 1747 - Mutter: Abraham, Breinle Barbara (# MAIER Breinle bat Abraham, Babette, Braunette, ARON, +Sohn geb. MAYER) * errechnet 1755 <269>

Beruf: Schutzbürger, Handelsmann, Metzgermeister Notiz: 1815 Marx 1801 nach 1819 Marx Isack
oo 7. November 1826 Neidenstein^[3]

Levi, Jette Henriette (* Ithel # Jette bat Jonathan haLevi)^{[4] [5]} (isr) * 16. August 1789 in Archshofen, Creglingen + 13. Mai 1870 in Neidenstein

Vater: Levi, Jonathan Aaron * 18. Dezember 1759 in Archshofen, Creglingen Beruf: Handelsmann - Mutter: Pfeitter, Esther * 15. Oktober 1760 in Archshofen, Creglingen + 15. August 1797 in Archshofen, Creglingen

Kind(er):

1. Mayer, Jonathan (MAIER, Jondov, Jontef, # Jonathan Jontov)^{[2] [4] [5]} (isr) * 27. Februar 1827 in Neidenstein 1oo Mayer, Ester (* MAIER, # MAIER Ernestine Esther bat Jonas MAYER, Ernestina) <289> 2oo Kaufmann, Fanny (nach 1880 Clara, #Klara, 1882 Babetta 1883 Babette Clara) <290>
2. Mayer, Ester (Esther, Ernestine)^[2] (isr) * 13. Februar 1828 in Neidenstein 1oo Mayer, Moses (MAIER) <288>
3. Mayer, Isaac (* MAIER)^[2] (isr) * 26. Oktober 1833 in Neidenstein 1oo Mayer, Gütel (Caroline) <291>

<281>

Mayer, Marx (isr) * 30. Mai 1802 in Gommersheim + 5. Februar 1860 in Gommersheim

Vater: Mayer, Abraham - Mutter: Lehmann, Claire

Beruf: Handelsmann, Krämer

oo 6. Juni 1845 Gommersheim

Westheimer, Zerla^[2] (isr) * 18. Juli 1816 in Neidenstein + 30. November 1885 in Mannheim

Vater: Westheimer, Marx Aron (# Mordechai ben Aron, + WESTHEIMER) * 29. April 1780 - Mutter: Pfeifer, Rebekka * 17.

Januar 1792 <444>

weitere Familie/n: <61>

Kind(er):

1. Mayer, Marx (isr) * 17. Februar 1846 in Gommersheim + 3. Dezember 1905 in Speyer 1oo 1878 Speyer - Lussheimer, Sara * 5. Juni 1856 in Hockenheim + 7. Dezember 1943 in Gurs Notiz: oo Marx Max MAYER
2. Mayer, Clara (isr) * 30. Mai 1847 in Gommersheim + 31. März 1848 in Gommersheim
3. Mayer, Ferdinand (isr) * 13. März 1849 in Gommersheim Notiz: oo 03.07.1881 Darmstadt Jettchen MEYER
4. Mayer, Friederika (isr) * 30. Mai 1856 in Gommersheim + 6. April 1857 in Gommersheim

<282>

Mayer, Jonas (+ MAIER, # MAYER Jonas ben Isaak)^{[1] [2] [4] [5]} (isr) * 24. Juli 1803 in Neidenstein + 9. Januar 1875 in Neidenstein

Vater: Mayer, Isaac (# MAIER Isaak Eisik ben Meir) * 1747 - Mutter: Abraham, Breinle Barbara (# MAIER Breinle bat Abraham, Babette, Braunette, ARON, +Sohn geb. MAYER) * errechnet 1755 <269>

Beruf: (Schutz)Bürger, Handelsmann, Metzgermeister Notiz: 1815 Jonas 1804 1819 Jonas Maier

oo 1. Juli 1829 Neidenstein^[3]

Levi, Karoline (* Kahla # Karolina Golla)^{[4] [5]} (isr) * 10. August 1795 in Archshofen, Creglingen + 22. März 1876 in Neidenstein

Vater: Levi, Jonathan Aaron * 18. Dezember 1759 in Archshofen, Creglingen Beruf: Handelsmann - Mutter: Pfeitter, Esther * 15. Oktober 1760 in Archshofen, Creglingen + 15. August 1797 in Archshofen, Creglingen

Wohnort: 1876 Neidenstein

Kind(er):

1. Mayer, Barbara^[2] (isr) * 26. März 1831 in Neidenstein
2. Mayer, Ester (* MAIER, # MAIER Ernestine Esther bat Jonas MAYER, Ernestina)^{[2] [4] [5]} (isr) * 9. Januar 1833 in Neidenstein 1oo Mayer, Jonathan (MAIER, Jondov, Jontef, # Jonathan Jontov) <289>
3. Mayer, Isaac I (* MAIER)^{[2] [4] [5]} (isr) * 19. September 1834 in Neidenstein 1oo Schlesinger, Jette (# Jette Jendle) <292>

<283>

Mayer, Moses Hirsch (isr) * 13. Juni 1810 in Königsbach, Königsbach-Stein + 9. Dezember 1859 in Königsbach, Königsbach-Stein

Vater: Mayer, David * errechnet 1767 + 12. April 1849 in Königsbach, Königsbach-Stein Beruf: Schutzbürger Königsbach, Königsbach-Stein, Handelsmann - Mutter: Oppenheimer, Fromet * errechnet 11. Juni 1774 in Reilingen + 18. Juni 1826 in Königsbach, Königsbach-Stein

Beruf: Handelsmann

oo 3. Februar 1836 Diedelsheim

Mayer, Sara (* MAIER)^[2] (isr) * 9. November 1811 in Neidenstein + 5. April 1869 in Königsbach, Königsbach-Stein

Vater: Mayer, Liebmann Elieser Herz (oo 1810 HERZ Liebmann, + MAIER, # Elieser ben Naftali) * 19. Oktober 1776 -

Mutter: David, Hanna (# Hanna bat David) * etwa 1782 <274>

Notiz: 1815 Sara 4. I. 1811

Kind(er):

1. Mayer, Maier Hirsch (isr) * 28. Dezember 1836 in Königsbach, Königsbach-Stein + 22. April 1838 in Königsbach, Königsbach-Stein
2. Mayer, Hanna (isr) * 21. Juli 1838 in Königsbach, Königsbach-Stein
3. Mayer, Hayum (isr) * 24. Mai 1840 in Königsbach, Königsbach-Stein
4. Mayer, Fanny (isr) * 24. Februar 1842 in Königsbach, Königsbach-Stein
5. Mayer, Herz (isr) * 16. September 1847 in Königsbach, Königsbach-Stein
6. Mayer, Gustel (isr) * 15. August 1849 in Königsbach, Königsbach-Stein

<284>

Mayer, Herz (oo MAIER, # MAIER Herz ben Liebmann, jung 1850)^{[2] [4] [5]} (isr) * 12. April 1815 in Neidenstein + 4. April 1869 in Neidenstein

Vater: Mayer, Liebmann Elieser Herz (oo 1810 HERZ Liebmann, + MAIER, # Elieser ben Naftali) * 19. Oktober 1776 -

Mutter: Haller, Rosa (# Rösle bat Josef, Rosina) * 5. Oktober 1783 <275>

Beruf: (Schutz)Bürger, Handelsmann Notiz: nach 1840 Herz Maier

oo 29. Mai 1844 Waibstadt^[3]

Dührenheimer, Schanet (# Jeanette Schönle)^{[2] [4] [5]} (isr) * 21. Oktober 1823 in Neidenstein + 5. Mai 1888 in Neidenstein

Vater: Dührenheimer, Abraham Zadok (# Abraham ben Zadok Arje) * 12. November 1789 - Mutter: Griesheimer, Bela Babette * 15. November 1794 <63>

Kind(er):

1. Mayer, Joseph (*ooMAIER)^[2] (isr) * 22. Januar 1846 in Neidenstein 100 Eisig, Emma <295>
2. Mayer, Zacharias (* MAIER, Zadikt, Zadok, Zodik)^[2] (isr) * 15. Mai 1848 in Neidenstein 100 Bär, Babette <296>
3. Mayer, Sophie (*+ MAIER)^{[2] [4]} (isr) * 8. Oktober 1850 in Neidenstein + 14. September 1851 in Neidenstein
4. Mayer, Fanny (*+ MAIER)^{[2] [4]} (isr) * 22. Januar 1852 in Neidenstein + 24. Januar 1853 in Neidenstein
5. Mayer, Liebmann (*+ MAIER)^{[2] [4]} (isr) * 17. September 1853 in Neidenstein + 5. Mai 1854 in Neidenstein
6. Mayer, Caecilie (* MAIER, Zipora)^[2] (isr) * 26. April 1855 in Neidenstein 100 Hirsch, Siegfried <152>

<285>

Mayer, Maier Joseph (*MAIER, jung 1850)^[2] (isr) * 25. März 1816 in Neidenstein
Vater: Mayer, Joseph (oo MAIER # MAYER Josef ben Meir) * errechnet 11. März 1792 - Mutter: Eisenmann, Besla (# Babette Bessle) * errechnet 1785 <279>
weitere Familie/n: <286> Beruf: (Schutz)Bürger, Handelsmann Auswanderung: 1867 USA
 oo 10. November 1840 Neidenstein^[3]

Wiener, Lisette (Lisette Liebet bat Wolf)^{[4] [5]} (isr) * 13. Februar 1816 in Heinsheim, Bad Rappenau + 1. November 1845 in Neidenstein

Vater: Wiener, Wolf * 16. September 1781 + 7. Mai 1838 in Heinsheim, Bad Rappenau - Mutter: Mayer, Reichel * 24. März 1790 in Heinsheim, Bad Rappenau + 9. Mai 1851 in Heinsheim, Bad Rappenau

Kind(er):

1. Mayer, Karolina (* MAIER, # Auguste, Gustel)^{[2] [4] [5]} (isr) * 13. Oktober 1841 in Neidenstein 100 Mayer, Kaufmann (Kaf, * MAIER, # MAYER Kaufmann Jekutiell ben Meir) <293>
2. Mayer, Emma (* MAIER)^[2] (isr) * 12. Oktober 1843 in Neidenstein Auswanderung: vor 1870 USA
3. Mayer, Heinriette (* MAIER)^[2] (isr) * 21. Dezember 1844 in Neidenstein Auswanderung: vor 1870 USA

<286>

Mayer, Maier Joseph (*MAIER, jung 1850) weitere Familie/n: <285>
 oo 25. August 1847 Bad Rappenau^[3]

Sternfels, Bräuel Brunette (Bertha) (isr) * errechnet 1824 in Stein am Kocher

Vater: Sternfels, Maier Bärle * etwa 1782 in Stein am Kocher - Mutter: Gutkind, Madel

Auswanderung: 1867 USA

Kind(er):

1. Mayer, David (* MAIER)^[2] (isr) * 23. Juli 1848 in Neidenstein Auswanderung: 1867 USA
2. Mayer, Malchen (* MAIER)^{[2] [4]} (isr) * 26. April 1850 in Neidenstein + 17. Mai 1850 in Neidenstein
3. Mayer, Malchen (* MAIER)^{[2] [4]} (isr) * 3. August 1851 in Neidenstein + 4. November 1855 in Neidenstein
4. Mayer, Aaron (* MAIER, Erwin)^[2] (isr) * 18. Februar 1853 in Neidenstein Auswanderung: 1867 USA
5. Mayer, Anonyma (Mädchen, *+ MAIER)^{[2] [4]} (isr) * 13. August 1854 in Neidenstein + 13. August 1854 in Neidenstein (totgeboren)
6. Mayer, Babette (* MAIER)^[2] (isr) * 21. Dezember 1855 in Neidenstein Auswanderung: 1867 USA
7. Mayer, Bernhard (* MAIER)^[2] (isr) * 10. Dezember 1856 in Neidenstein Auswanderung: 1867 USA
8. Mayer, Lisette (* MAIER)^{[2] [4]} (isr) * 24. April 1858 in Neidenstein + 2. Mai 1858 in Neidenstein
9. Mayer, Sophie (* MAIER)^{[2] [4]} (isr) * 3. Juli 1860 in Neidenstein + 13. Juli 1860 in Neidenstein
10. Mayer, Tobias (* MAIER)^[2] (isr) * 19. Juli 1861 in Neidenstein Auswanderung: 1867 USA
11. Mayer, Bertha^{[2] [4]} (isr) * 7. Juli 1863 in Neidenstein + 13. Juli 1863 in Neidenstein

<287>

Mayer, Abraham From (* oo MAIER # MAYER Abraham ben Alexander)^{[2] [4] [5]} (isr) * 21. Februar 1823 in Neidenstein + 1. März 1914 in Neidenstein

Vater: Mayer, Alexander Sander Herz (+ MAIER, # MAYER Alexander Sender ben Naftali Herz) * 4. November 1786 - Mutter: Strauß, Gütel (# Jitle, + Jette, oo Jedle, Jentel, STRAUSS) * 27. Januar 1790 <276>

Beruf: (Schutz)Bürger, Handelsmann Notiz: nach 1840 Abraham Maier

oo 20. April 1852 Sinsheim^[3]

Strauß, Sara Sophie (# Sofie)^{[4] [5]} (isr) * 19. August 1825 in Grombach, Bad Rappenau + 12. März 1894 in Neidenstein

Vater: Strauß, Lämmle * 23. April 1789 in Grombach, Bad Rappenau Beruf: Handelsmann - Mutter: Hochstetter, Elsbeth * 10. Mai 1798 in Michelfeld, Angelbachtal

Kind(er):

1. Mayer, Luise (* MAIER)^{[2] [4]} (isr) * 6. Februar 1853 in Neidenstein + 20. Februar 1853 in Neidenstein
2. Mayer, Lea (* MAIER)^{[2] [4] [5]} (isr) * 5. Mai 1854 in Neidenstein + 4. September 1854 in Neidenstein
3. Mayer, Lehmann (* MAIER, zwangsweise Name nach 1939 Israel)^[2] (isr) * 20. Oktober 1855 in Neidenstein 100 Strauß, Lina Lea <298>
4. Mayer, Bertha (* MAIER)^{[2] [5]} (isr) * 7. April 1857 in Neidenstein 100 Friedberger, Wolff (# Wolf, Benjamin) <116>
5. Mayer, Lilie (* MAIER)^{[2] [4] [5]} (isr) * 17. Juli 1858 in Neidenstein + 24. September 1858 in Neidenstein
6. Mayer, Elise (* MAIER, # Elise Edel bat Abraham)^{[2] [5]} (isr) * 29. November 1859 in Neidenstein + 13. November 1925 in Neidenstein

7. Mayer, Hannchen (* MAIER)^{[2] [4] [5]} (isr) * 26. Januar 1861 in Neidenstein 1oo Friedberger, Isaak laLevi (# haLevi Isaak ben Elieser Zwi) <119>

<288>

Mayer, Moses (MAIER)^[2] (isr) * 13. November 1824 in Neidenstein + 12. Januar 1905 in New York City, Kings (Brooklyn), New York, USA

Vater: Mayer, Simon Herz (oo 1817 HERZ Simon, + MAIER, # MAYER Simon ben Naftali Herz) * 7. August 1774 - Mutter: Weikersheimer, Gütel (oo+ MOSES Gütel, # bat Moses STRAUß) * errechnet 1786 <273>

Beruf: Schutzbürger, Handelsmann Auswanderung: 15. November 1853 USA

oo 4. November 1851 Neidenstein^[3]

Mayer, Ester (Esther, Ernestine)^[2] (isr) * 13. Februar 1828 in Neidenstein + März 1907 in New York City, Kings (Brooklyn), New York, USA

Vater: Mayer, Marx (+ MAIER, # MAYER Marx Mordechai ben Issak) * errechnet 1800 - Mutter: Levi, Jette Henriette (* Ithel # Jette bat Jonathan haLevi) * 16. August 1789 <280>

Auswanderung: 15. November 1853 USA

Kind(er):

1. Mayer, Karoline^{[2] [4]} (isr) * 24. April 1852 in Neidenstein + 30. Januar 1853 in Neidenstein
2. Mayer, Simon^[2] (isr) * 2. Juni 1853 in Neidenstein + zwischen 1855 und 1860 in New York City
3. Mayer, Betsey (isr) * errechnet 1855
4. Mayer, Paulina * 1. April 1856 in New York, USA + 13. Mai 1945 in Queens, New York, USA Notiz: oo Charles S LEVY
5. Mayer, George (isr) * errechnet 1857
6. Mayer, Herman (Harry Herman) (isr) * 2. Februar 1859 in New York City + 31. Januar 1939 in New York (Manhattan), New York, USA
7. Mayer, Sophia (isr) * 28. Juli 1861 in New York, USA + 7. Mai 1944 in New York (Manhattan), New York, USA Notiz: oo Solomon MAYER
8. Mayer, Marks (Max) (isr) * Juli 1864 in New York, USA + 11. Oktober 1925 in New York (Manhattan), New York, USA Notiz: oo Leah MANDLEMAN
9. Mayer, Lillie (isr) * 27. Dezember 1865 in New York, USA + 1932 Notiz: oo Louis B ROSENBERG

<289>

Mayer, Jonathan (MAIER, Jondov, Jontef, # Jonathan Jontov)^{[2] [4] [5]} (isr) * 27. Februar 1827 in Neidenstein + 14. Dezember 1908 in Neidenstein

Vater: Mayer, Marx (+ MAIER, # MAYER Marx Mordechai ben Issak) * errechnet 1800 - Mutter: Levi, Jette Henriette (* Ithel # Jette bat Jonathan haLevi) * 16. August 1789 <280>

weitere Familie/n: <290> Beruf: (Schutz)Bürger, Handelsmann, Metzgermeister, Eisenhandlung Wohnort: Haus 111 1876 Neidenstein, Haus 38 (Eschelbronner Str. 4) 1900 Neidenstein

oo 13. November 1855 Neidenstein^[3]

Mayer, Ester (* MAIER, # MAIER Ernstine Esther bat Jonas MAYER, Ernstina)^{[2] [4] [5]} (isr) * 9. Januar 1833 in Neidenstein + 2. Mai 1874 in Neidenstein

Vater: Mayer, Jonas (+ MAIER, # MAYER Jonas ben Isaak) * 24. Juli 1803 - Mutter: Levi, Karoline (* Kahla # Karolina Golla) * 10. August 1795 <282>

Kind(er):

1. Mayer, Anonyma (totes Mädchen *+ MAIER)^{[2] [4]} (isr) * 26. Dezember 1855 in Neidenstein + 26. Dezember 1855 in Neidenstein (totgeboren)
2. Mayer, Anonymus (Knabe *+ MAIER)^{[2] [4]} (isr) * 17. Juli 1857 in Neidenstein + 22. Juli 1857 in Neidenstein
3. Mayer, Isaak Hirsch (* MAIER, # MAYER Isaak Hirsch Zwi ben Jontov)^{[2] [4] [5]} (isr) * 8. Januar 1859 in Neidenstein 1oo Ettlinger, Friederike (Riwka) <299>
4. Mayer, Sophie (* MAIER)^[2] (isr) * 15. Mai 1861 in Neidenstein 1oo Israel, Götz <162>
5. Mayer, Pauline^{[2] [4]} (isr) * 29. Juli 1863 in Neidenstein + 29. April 1864 in Neidenstein
6. Mayer, Max^{[2] [4]} (isr) * 18. Mai 1865 in Neidenstein + 9. August 1865 in Neidenstein
7. Mayer, Friedmann (Fred)^[2] (isr) * 9. Juli 1866 in Neidenstein 1oo Adler, Bertha <302>
8. Mayer, Aaron (* MAIER)^{[2] [4]} (isr) * 23. Juni 1868 in Neidenstein + 31. August 1868 in Neidenstein
9. Mayer, Betti (*+MAIER)^{[2] [4] [5]} (isr) * 10. August 1869 in Neidenstein + 15. September 1871 in Neidenstein
10. Mayer, Adolf (* MAIER, # MAYER Adolf Benjamin ben Ester)^{[2] [5]} (isr) * 4. April 1871 in Neidenstein + 4. Juni 1930 in Niederhochstadt, Pfalz Beruf: Lehrer
11. Mayer, Ludwig (*MAIER, zwangsweise Name nach 1939 Israel)^[2] (isr) * 10. April 1874 in Neidenstein 1oo Israel, Bertha (zwangsweise Name nach 1939 Sara) <304>

<290>

Mayer, Jonathan (MAIER, Jondov, Jontef, # Jonathan Jontov) weitere Familie/n: <289>

oo 2. Juli 1875 Neidenstein^[3]

Kaufmann, Fanny (nach 1880 Clara, #Klara, 1882 Babetta 1883 Babette Clara)^{[2] [4] [5]} (isr) * 15. August 1850 in Neidenstein + 28. November 1934 in Neidenstein

Vater: Kaufmann, Wolf * 19. Januar 1812 - Mutter: Straßburger, Barbara (# Breinle, Babette, + SCHMITT) * errechnet 1806 <215>

Beruf: Dienstmagd

Kind(er):

1. Mayer, Julius^[2] (isr) * 15. April 1876 in Neidenstein 1oo Hart, Jennie <306>
2. Mayer, Gustav (zwangsweise Name nach 1939 Israel)^[2] (isr) * 30. April 1877 in Neidenstein 1oo Sommer, Jettchen <307>
3. Mayer, Ida (zwangsweise Name nach 1939 Sara)^[2] (isr) * 12. Februar 1879 in Neidenstein 1oo Mayer, Joseph II (* MAIER, genannt Zadok) <303>
4. Mayer, Bernhard^[2] (isr) * 30. April 1880 in Neidenstein 1oo Goldschmidt, Karoline (Lena) <311>
5. Mayer, Moritz^[2] ^[4] (isr) * 3. März 1882 + 1. April 1882 in Neidenstein Notiz: Mutter Babetta
6. Mayer, Alfred (zwangsweise Name nach 1939 Israel)^[2] (isr) * 29. Oktober 1883 in Neidenstein 1oo Strauß, Selma <314>
7. Mayer, Saly (zwangsweise Name nach 1939 Israel)^[2] (isr) * 20. Oktober 1886 in Neidenstein 1oo Strauß, Thekla <316>
8. Mayer, Bety (zwangsweise Name nach 1939 Sara)^[2] (isr) * 1. November 1888 in Neidenstein 1oo Sommer, Salomon <408>

<291>

Mayer, Isaac (* MAIER)^[2] (isr) * 26. Oktober 1833 in Neidenstein + 19. Februar 1909 in New York City, New York (Manhattan), New York, USA

Vater: Mayer, Marx (+ MAIER, # MAYER Marx Mordechai ben Issak) * errechnet 1800 - Mutter: Levi, Jette Henriette (* Ithel # Jette bat Jonathan haLevi) * 16. August 1789 <280>

Auswanderung: 15. November 1853 USA Beruf: Metzger 1896 New York City, New York, USA
oo 1856 USA

Mayer, Gütel (Caroline)^[2] (isr) * 8. Oktober 1828 in Neidenstein + zwischen 1910 und 1920 in New York City, New York, USA

Vater: Mayer, Simon Herz (oo 1817 HERZ Simon, + MAIER, # MAYER Simon ben Naftali Herz) * 7. August 1774 - Mutter: Weikersheimer, Gütel (oo+ MOSES Gütel, # bat Moses STRAUß) * errechnet 1786 <273>

Auswanderung: 15. November 1853 USA

Kind(er):

1. Mayer, Pauline (isr) * März 1857 in New York, USA
2. Mayer, Samuel (Simon) (isr) * April 1859 in New York, USA
3. Mayer, Ernestine (isr) * Dezember 1860 in New York, USA
4. Mayer, George (isr) * errechnet 1861
5. Mayer, Sophia (isr) * Januar 1863 in New York, USA Notiz: oo 07.08.1881 Manhattan Isaac KAUFMANN
6. Mayer, Max (isr) * errechnet 1864 in New York, USA + November 1880 in New York City
7. Mayer, Frances (isr) * Dezember 1865 in New York, USA
8. Mayer, Louis (isr) * Juli 1870 in New York, USA Notiz: oo 12.04.1891 Manhattan Caroline HACKER
9. Mayer, Joseph (isr) * Dezember 1875 in New York, USA

<292>

Mayer, Isaac I (* MAIER)^[2] ^[4] ^[5] (isr) * 19. September 1834 in Neidenstein + 3. März 1912 in Neidenstein

Vater: Mayer, Jonas (+ MAIER, # MAYER Jonas ben Isaak) * 24. Juli 1803 - Mutter: Levi, Karoline (* Kahla # Karolina Golla) * 10. August 1795 <282>

Beruf: (Schutz)Bürger, Handelsmann, Metzgermeister, Metzgerei Wohnort: Haus 48 1876 Neidenstein, Haus 56 (Bergstr. 32) 1900 Neidenstein

oo 9. November 1858 Neidenstein^[3]

Schlesinger, Jette (# Jette Jendle)^[4] ^[5] (isr) * 12. Januar 1836 in Bonfeld, Bad Rappenau + 12. Januar 1904 in Neidenstein

Vater: Schlesinger, Ruben * 4. September 1791 in Bonfeld, Bad Rappenau + 12. Januar 1850 in Bonfeld, Bad Rappenau -

Mutter: Adler, Marie * 27. September 1802 in Bonfeld, Bad Rappenau + 15. Februar 1876 in Bonfeld, Bad Rappenau
Kind(er):

1. Mayer, Ruben Rudolf (* MAIER, # MAYER Rudolf Ruben ben Isaak)^[2] ^[4] ^[5] (isr) * 2. September 1859 in Neidenstein 1oo Stern, Hannchen <300>
2. Mayer, Gedalja (* MAIER, + Gustav)^[2] ^[4] ^[5] (isr) * 19. September 1860 in Neidenstein + 14. September 1884 in Neidenstein Beruf: Kaufmann
3. Mayer, Bertha (* MAIER)^[2] (isr) * 17. Januar 1862 in Neidenstein 1oo Kälbermann, Max <201>
4. Mayer, Lina (* MAIER)^[2] (isr) * 9. November 1863 in Neidenstein
5. Mayer, Sophia (* MAIER)^[2] (isr) * 1. Dezember 1864 in Neidenstein 1oo Kramer, Bernhard <243>
6. Mayer, Anonyma^[2] ^[4] (isr) * 9. Juli 1866 in Neidenstein + 9. Juli 1866 in Neidenstein (totgeboren)

<293>

Mayer, Kaufmann (KafI, * MAIER, # MAYER Kaufmann Jekutiel ben Meir)^[2] ^[4] ^[5] (isr) * 7. Oktober 1839 in Neidenstein + 16. Februar 1914 in Neidenstein

Vater: Mayer, Isaac Maier (oo MAIER # MAYER Mayer Meir ben) * 1790 - Mutter: Grünebaum, Babette (# Babet Bessle, oo GRÜNBAUM) * 2. Januar 1803 <278>

Beruf: Bürger, Handelsmann, Metzgermeister, Metzgerei Wohnort: Haus 55 (Schloßstr. 6) 1900 Neidenstein
oo 27. Juni 1865 Neidenstein^[3]

Mayer, Karolina (* MAIER, # Auguste, Gustel)^[2] ^[4] ^[5] (isr) * 13. Oktober 1841 in Neidenstein + 27. Februar 1914 in Neidenstein

Vater: Mayer, Maier Joseph (*MAIER, jung 1850) * 25. März 1816 - Mutter: Wiener, Lisette (Lisette Liebet bat Wolf) * 13. Februar 1816 <285>

Kind(er):

1. Mayer, Elisabetha^[2] (isr) * 2. März 1864 in Neidenstein 1oo Keller, David <240>
2. Mayer, Isaak^{[2] [4]} (isr) * 30. November 1865 in Neidenstein + 6. Dezember 1865 in Neidenstein
3. Mayer, Pauline (# Pauline Breinle)^{[2] [4] [5]} (isr) * 29. Juli 1867 in Neidenstein + 16. Mai 1888 in Neidenstein Beruf: Näherin
4. Mayer, Regina (ooRosa)^[2] (isr) * 7. August 1870 in Neidenstein 1oo Stern, Sigmund <413>
5. Mayer, Wolf (*+ MAIER)^{[2] [4]} (isr) * 4. November 1872 in Neidenstein + 5. November 1872 in Neidenstein
6. Mayer, Isak (*+MAIER)^{[2] [4]} (isr) * 20. Oktober 1873 in Neidenstein + 14. Januar 1874 in Neidenstein
7. Mayer, Joseph III (* MAIER, # MAYER Josef III ben Jekutiel)^{[2] [4] [5]} (isr) * 13. September 1874 in Neidenstein 1oo Eppstein, Regina <305>
8. Mayer, Bety^{[2] [4]} (isr) * 11. Oktober 1877 in Neidenstein + 8. November 1878 in Neidenstein
9. Mayer, Thekla (zwangsweise Name nach 1939 Sara)^[2] (isr) * 8. März 1880 in Neidenstein 1oo Kaufmann, Lui (Liebmann, Ludwig, Louis, zwangsweise Name nach 1939 Israel) <235>

<294>

Mayer, Isaak II (* MAIER, # Isack, jung 1871-1884)^{[2] [4] [5]} (isr) * 8. April 1842 in Neidenstein + 16. Mai 1911 in Neidenstein

Vater: Mayer, Isaac Maier (oo MAIER # MAYER Mayer Meir ben) * 1790 - Mutter: Grünebaum, Babette (# Babet Bessle, oo GRÜNBAUM) * 2. Januar 1803 <278>

Beruf: Bürger, Handelsmann, Metzgermeister
oo 11. September 1867 Neidenstein^[3]

Haber, Adelheid (# Adelheid Edel)^{[4] [5]} (isr) * 29. September 1844 in Richen, Eppingen + 22. April 1899 in Neidenstein

Vater: Haber, Aaron Mayer * 11. Februar 1815 in Richen, Eppingen + 7. Oktober 1896 in Richen, Eppingen Beruf: Handelsmann - Mutter: Schlesinger, Johanna * etwa 1808 in Flehingen + 1. April 1863 in Richen, Eppingen

Kind(er):

1. Mayer, Hannchen (Johanna)^[2] (isr) * 24. August 1868 in Neidenstein 1oo Ottenheimer, Samuel <356>
2. Mayer, Joseph II (* MAIER, genannt Zadok)^{[2] [4] [5]} (isr) * 10. Januar 1870 in Neidenstein 1oo Mayer, Ida (zwangsweise Name nach 1939 Sara) <303>
3. Mayer, Emilie (* MAIER, zwangsweise Name nach 01.01.1939 Sara)^[2] (isr) * 8. August 1871 in Neidenstein 1oo Siegel, Adolf <391>
4. Mayer, Paulina (* MAIER)^{[2] [4]} (isr) * 1. Januar 1873 in Neidenstein + 1. September 1873 in Neidenstein
5. Mayer, Lina (*MAIER)^[2] (isr) * 27. März 1874 in Neidenstein
6. Mayer, Adolf (*MAIER)^{[2] [4] [5]} (isr) * 11. November 1875 in Neidenstein + 22. Oktober 1878 in Neidenstein
7. Mayer, Lui^{[2] [4]} (isr) * 9. Juni 1877 in Neidenstein + 24. August 1877 in Neidenstein
8. Mayer, Max^{[2] [4]} (isr) * 29. August 1878 in Neidenstein + 29. September 1878 in Neidenstein
9. Mayer, Theodor^{[2] [4]} (isr) * 15. März 1880 in Neidenstein + 25. September 1880 in Neidenstein
10. Mayer, Karl^[2] (isr) * 25. August 1881 in Neidenstein 1oo Reis, Fanny <312>
11. Mayer, Anonymus^[4] (isr) * 27. November 1882 in Neidenstein + 27. November 1882 in Neidenstein (totgeboren) Notiz: Kind männlichen Geschlechts
12. Mayer, Moritz (+ Moses)^{[2] [4]} (isr) * 10. Februar 1884 in Neidenstein + 7. Mai 1885 in Neidenstein
13. Mayer, Bertha^[2] (isr) * 21. August 1887 in Neidenstein 1oo Mannheimer, Alfons (zwangsweise Name nach 1939 Israel) <265>

<295>

Mayer, Joseph (*ooMAIER)^[2] (isr) * 22. Januar 1846 in Neidenstein + 20. Dezember 1912 in Bad Canstatt, Stuttgart

Vater: Mayer, Herz (oo MAIER, # MAIER Herz ben Liebmann, jung 1850) * 12. April 1815 - Mutter: Dührenheimer, Schanet (# Jeanette Schönle) * 21. Oktober 1823 <284>

Beruf: Bürger, Handelsmann Wohnort: Haus 125 1876 Neidenstein
oo 27. August 1874 Sinsheim^[3]

Eisig, Emma (isr) * 15. Januar 1854 in Kochendorf + 22. Juli 1922 in Bad Canstatt, Stuttgart

Vater: Eisig, Hermann * 13. Juni 1809 in Kochendorf + 2. Mai 1887 in Heilbronn Beruf: Kaufmann Heilbronn - Mutter: Wertheimer, Henriette * 13. Oktober 1817 in Östringen + 29. Mai 1883 in Heilbronn

Kind(er):

1. Mayer, Rosa (*+MAIER)^{[2] [4]} (isr) * 25. Mai 1875 in Neidenstein + 5. Juni 1875 in Neidenstein
2. Mayer, Emil (*MAIER)^{[2] [4]} (isr) * 9. März 1876 in Neidenstein + 23. Juli 1876 in Neidenstein Wohnort: 1876 Neidenstein
3. Mayer, Herrmann^[2] (isr) * 15. April 1878 in Neidenstein 1oo Hirsch, Rosa <310>
4. Mayer, Julie^[2] (isr) * 14. Februar 1880 in Neidenstein
5. Mayer, Bety^{[2] [4]} (isr) * 2. Januar 1883 in Neidenstein + 29. Januar 1883 in Neidenstein
6. Mayer, Alfred^[2] (isr) * 1. August 1885 in Neidenstein + 12. November 1911 in Saargmünd

<296>

Mayer, Zacharias (* MAIER, Zadikt, Zadok, Zodik)^[2] (isr) * 15. Mai 1848 in Neidenstein + 5. August 1926 in

Schwetzingen

Vater: Mayer, Herz (oo MAIER, # MAIER Herz ben Liebmann, jung 1850) * 12. April 1815 - Mutter: Dührenheimer, Schanet (# Jeanette Schönle) * 21. Oktober 1823 <284>

Beruf: Bürger, Handelsmann Wohnort: 1897 Schwetzingen

oo 1. Dezember 1875 Sinsheim^[3]

Bär, Babette (isr) * 29. Juli 1853 in Neckarbischofsheim + 23. November 1933 in Mannheim

Vater: Bär, Moses Aron (* Aaron Mayer) * 13. Februar 1817 in Neckarbischofsheim + 7. März 1891 in Neckarbischofsheim - Mutter: Würzweiler, Henriette * 18. August 1822 in Hoffenheim, Sinsheim + 15. März 1878 in Neckarbischofsheim

Kind(er):

1. Mayer, Herrmann (zwangsweise Name nach 1939 Israel)^[2] (isr) * 1. Januar 1877 in Neidenstein + 13. März 1970 in Mannheim Wohnort: zwischen 1934 und 1939 Mannheim Auswanderung: 8. Februar 1939 Brüssel, Belgien
2. Mayer, Max^[2] (isr) * 11. November 1877 in Neidenstein 1oo Istel, Margaretha Christiana <309>
3. Mayer, Albert^[2] (isr) * 15. Juni 1879 in Neidenstein + 7. Dezember 1930 in Mannheim (jüdisches Krankenhaus)
4. Mayer, Ludwig (zwangsweise Name nach 1939 Israel)^[2] (isr) * 24. Dezember 1880 in Neidenstein + 27. August 1943 in Shanghai Beruf: Rechtsanwalt Berlin Auswanderung: 1939 Shanghai

<297>

Mayer, Max (isr) * 10. Januar 1851 in Neustadt an der Weinstraße + 30. Juli 1939 in Mannheim

Beruf: Kaufmann

oo etwa 1876

Runkel, Klara^[2] (isr) * 17. Januar 1854 in Neidenstein + 17. Dezember 1914 in Mannheim

Vater: Runkel, Leopold L**öb** Feist (# RUNKEL L**öb**) * 15. Oktober 1824 - Mutter: Bachert, Susanna (Süßel, +Sophia) * 26. August 1826 <381>

Kind(er):

1. Mayer, Hugo (isr) * 4. Juni 1877 in Neustadt an der Weinstraße + 10. Juli 1909 in Mannheim

<298>

Mayer, Lehmann (* MAIER, zwangsweise Name nach 1939 Israel)^[2] (isr) * 20. Oktober 1855 in Neidenstein + 2. April 1941 in Gurs (Schoa)

Vater: Mayer, Abraham From (* oo MAIER # MAYER Abraham ben Alexander) * 21. Februar 1823 - Mutter: Strauß, Sara Sophie (# Sofie) * 19. August 1825 <287>

Beruf: Bürger, Handelsmann, Viehhändler Wohnort: Haus 4 (Bahnhofstr. 59) 1900 Neidenstein, 1931 Neidenstein, 1939 Neidenstein, 22. Oktober 1940 Deportation Gurs

oo etwa 1884

Strauß, Lina Lea^[5] (isr) * etwa 1855 + 20. Dezember 1925 in Neidenstein

Vater: Strauß, Menachem

Kind(er):

1. Mayer, Alexander (Alex, zwangsweise Name nach 1939 Israel)^[2] (isr) * 27. September 1885 in Neidenstein 1oo Palm, Jenny <315>
2. Mayer, Ludwig^[2]^[4] (isr) * 5. November 1886 in Neidenstein + 30. Januar 1915 in Mametz, Frankreich (gefallen) Beruf: Kaufmann, Landwehrmann

<299>

Mayer, Isaak Hirsch (* MAIER, # MAYER Isaak Hirsch Zwi ben Jomtow)^[2] ^[4] ^[5] (isr) * 8. Januar 1859 in Neidenstein + 4. Oktober 1933 in Neidenstein

Vater: Mayer, Jonathan (MAIER, Jondov, Jontef, # Jonathan Jontov) * 27. Februar 1827 - Mutter: Mayer, Ester (* MAIER, # MAIER Ernestine Esther bat Jonas MAYER, Ernestina) * 9. Januar 1833 <289>

Beruf: Bürger, Handelsmann, Kaufmann, Holz- und Stoffhändler, Manufaktur, Kramladen Wohnort: Haus 37 (Eschelbronner Str. 2) 1900 Neidenstein, 1931 Neidenstein

oo 2. März 1887 Eppingen

Ettlinger, Friederike (Riwka)^[4] ^[5] (isr) * 24. März 1864 in Eppingen + 1. September 1929 in Neidenstein

Vater: Ettlinger, Abraham * 16. August 1815 in Eppingen + 9. Mai 1886 in Eppingen - Mutter: Stern, Crescentia Karolina * 22. Juli 1833 in Siegelsbach + 28. November 1904 in Neidenstein

Kind(er):

1. Mayer, Abraham^[4] ^[5] (isr) * 10. Dezember 1887 in Eppingen + 26. September 1895 in Neidenstein
2. Mayer, Friedrich (isr) * 14. November 1888 in Eppingen + 25. Februar 1889 in Eppingen
3. Mayer, Elsa (isr) * 15. November 1889 in Eppingen 1oo Katzauer, Maier (Maier Ben Binyamin) <204>
4. Mayer, Hedwig^[2] (isr) * 21. Juli 1895 in Neidenstein 1oo Tornheim, Berich <428>
5. Mayer, Jenny^[2] ^[4] ^[5] (isr) * 17. Februar 1901 in Neidenstein + 22. Juni 1902 in Neidenstein

<300>

Mayer, Ruben Rudolf (* MAIER, # MAYER Rudolf Ruben ben Isaak)^[2] ^[4] ^[5] (isr) * 2. September 1859 in Neidenstein + 19. Mai 1912 in Neidenstein

Vater: Mayer, Isaac I (* MAIER) * 19. September 1834 - Mutter: Schlesinger, Jette (# Jette Jendle) * 12. Januar 1836 <292>

Beruf: Bürger, Kaufmann, Manufakturwaren Wohnort: Haus 65 (Kirchgraben) 1900 Neidenstein

Stern, Hannchen (isr)

Kind(er):

1. Mayer, Kurt^[2] (isr) * 25. April 1896 in Neidenstein + 4. Mai 1917 (gefallen) Wohnort: Mannheim

<301>

Mayer, Albert Aaron (MEIER Aron, genannt Albert) (isr) * 1865 + 27. April 1929 in Hoffenheim, Sinsheim

Vater: Mayer, Abraham

Heumann, Clara (Kaufmann)^[2] (isr) * 27. Dezember 1862 in Hoffenheim, Sinsheim + 19. April 1926 in Hoffenheim, Sinsheim

Vater: Heumann, Menke * 25. April 1839 - Mutter: Kaufmann, Jette * 24. April 1841 <141>

Notiz: oo Albert Mayer 1865-1927

Kind(er):

1. Mayer, Karl (zwangsweise Name nach 1939 Israel) (isr) * 29. September 1894 in Frankfurt a. M. 1oo Wertheimer, Mathilde (zwangsweise Name nach 1939 Sara) <317>

<302>

Mayer, Friedmann (Fred)^[2] (isr) * 9. Juli 1866 in Neidenstein + 9. März 1935 in New York City, Bronx, New York, USA

Vater: Mayer, Jonathan (MAIER, Jondov, Jontef, # Jonathan Jontov) * 27. Februar 1827 - Mutter: Mayer, Ester (* MAIER, # MAIER Ernstine Esther bat Jonas MAYER, Ernstina) * 9. Januar 1833 <289>

Notiz: keine Kinder bekannt

oo 23. August 1891 New York, USA

Adler, Bertha (isr) * 17. November 1864 in Deutschland + 24. Juli 1948 in New York City, Bronx, New York, USA

Vater: Adler, Alexander - Mutter: , Johanna

<303>

Mayer, Joseph II (* MAIER, genannt Zadok)^[2] [4] [5] (isr) * 10. Januar 1870 in Neidenstein + 2. März 1928 in Neidenstein

Vater: Mayer, Isaak II (* MAIER, # Isack, jung 1871-1884) * 8. April 1842 - Mutter: Haber, Adelheid (# Adelheid Edel) * 29. September 1844 <294>

Beruf: Bürger, Metzgermeister, Viehhändler Wohnort: Eschelbronner Str. 10 1900 Neidenstein

oo 7. Mai 1902 Neidenstein^[3]

Mayer, Ida (zwangsweise Name nach 1939 Sara)^[2] (isr) * 12. Februar 1879 in Neidenstein + 10. Mai 1971 in New York City, New York, USA

Vater: Mayer, Jonathan (MAIER, Jondov, Jontef, # Jonathan Jontov) * 27. Februar 1827 - Mutter: Kaufmann, Fanny (nach 1880 Clara, #Klara, 1882 Babetta 1883 Babette Clara) * 15. August 1850 <290>

Beruf: Kolonialwarengeschäft Wohnort: 1931 Neidenstein, 1938 Neidenstein, 31. August 1938 Bruchsal Auswanderung: 22. Februar 1940 USA

Kind(er):

1. Mayer, Adelheid Ada^[2] [4] (isr) * 2. Dezember 1902 in Neidenstein + 18. Juli 1903 in Neidenstein

2. Mayer, Paula^[2] [4] (isr) * 24. April 1904 in Neidenstein + 6. September 1904 in Neidenstein

3. Mayer, Bety (Betty, zwangsweise Name nach 1939 Sara)^[2] (isr) * 11. Juli 1905 in Neidenstein 1oo Ullmann, Siegfried (zwangsweise Name nach 1939 Israel) <430>

4. Mayer, Flora^[2] [4] (isr) * 14. Dezember 1915 in Neidenstein + 11. Mai 1916 in Neidenstein

<304>

Mayer, Ludwig (*MAIER, zwangsweise Name nach 1939 Israel)^[2] (isr) * 10. April 1874 in Neidenstein + 23. August 1943 in Alboussière, Frankreich (Schoa, Krankenhaus)

Vater: Mayer, Jonathan (MAIER, Jondov, Jontef, # Jonathan Jontov) * 27. Februar 1827 - Mutter: Mayer, Ester (* MAIER, # MAIER Ernstine Esther bat Jonas MAYER, Ernstina) * 9. Januar 1833 <289>

Beruf: Bürger, Handelsmann, Kaufmann, Eisen- und Kohlenhandlung Wohnort: 1931 Neidenstein, 1938 Neidenstein, 1939 Neidenstein, 22. Oktober 1940 Deportation Gurs

oo 29. Juli 1901 Strümpfelbrunn

Israel, Bertha (zwangsweise Name nach 1939 Sara) (isr) * 9. November 1874 in Strümpfelbrunn + nach 7. März 1944 in KZ Auschwitz (Schoa)

Wohnort: 1939 Neidenstein, 22. Oktober 1940 Deportation Gurs

Kind(er):

1. Mayer, Erna (Irma)^[2] (isr) * 14. Juni 1902 in Neidenstein 1oo Strauß, Emil <426>

2. Mayer, Max (MAIJER)^[2] (isr) * 27. November 1907 in Neidenstein 1oo Marcus, Gisela Gittel <320>

<305>

Mayer, Joseph III (* MAIER, # MAYER Josef III ben Jekutiel)^[2] [4] [5] (isr) * 13. September 1874 in Neidenstein + 21. August 1920 in Neidenstein

Vater: Mayer, Kaufmann (Kafl, * MAIER, # MAYER Kaufmann Jekutiel ben Meir) * 7. Oktober 1839 - Mutter: Mayer, Karolina (* MAIER, # Auguste, Gustel) * 13. Oktober 1841 <293>

Beruf: Bürger, Metzgermeister, Metzgerei Wohnort: Neidenstein

oo etwa 1903

Eppstein, Regina (isr) * errechnet 1875 in Mühlingen, Horb a.N. + 4. Juni 1940 in New York City, New York

(Manhattan), New York, USA

Wohnort: 1936 Darmstadt Auswanderung: 31. März 1939 USA

Kind(er):

1. Mayer, Max (zwangsweise Name nach 1939 Israel)^[2] (isr) * 5. März 1904 in Neidenstein 100 Götz, Sophie <318>
2. Mayer, Herta (*Herda, zwangsweise Name nach 1939 Sara)^[2] (isr) * 9. Juli 1907 in Neidenstein 100 Haas, Paul <134> 200 Frank, Rudolf Julius <104>

<306>

Mayer, Julius^[2] (isr) * 15. April 1876 in Neidenstein + 12. Oktober 1952 in Yonkers, Westchester, New York, USA

Vater: Mayer, Jonathan (MAIER, Jondov, Jontef, # Jonathan Jontov) * 27. Februar 1827 - Mutter: Kaufmann, Fanny (nach 1880 Clara, #Klara, 1882 Babetta 1883 Babette Clara) * 15. August 1850 <290>

Auswanderung: 7. September 1890 USA

oo 21. Januar 1906 New York City, New York (Manhattan), New York, USA

Hart, Jennie (isr) * 27. Dezember 1881 in Yonkers, Westchester, New York, USA + 24. April 1972 in Manhasset, Nassau, New York, USA

Vater: Hart, Mitchell * Dezember 1851 in New York City, Bronx, New York, USA + 22. Juni 1924 in New York City, Bronx, New York, USA - Mutter: Strauss, Bertha * Juli 1863 in New York City, Bronx, New York, USA + 1924 in New York City, Bronx, New York, USA

Kind(er):

1. Mayer, Jerome (isr) * 31. August 1916 in New York City + 15. Dezember 2010 in New York City

<307>

Mayer, Gustav (zwangsweise Name nach 1939 Israel)^[2] (isr) * 30. April 1877 in Neidenstein + 1956 in New York, USA

Vater: Mayer, Jonathan (MAIER, Jondov, Jontef, # Jonathan Jontov) * 27. Februar 1827 - Mutter: Kaufmann, Fanny (nach 1880 Clara, #Klara, 1882 Babetta 1883 Babette Clara) * 15. August 1850 <290>

Auswanderung: 5. November 1939 USA

oo 25. Mai 1906 Frankfurt a. M.

Sommer, Jettchen (isr) * 7. März 1882 in Heinebach + 1952

Vater: Sommer, Moses * 26. Juli 1850 in Heinebach + 20. April 1907 in Frankfurt a. M. - Mutter: Stern, Bertha * 29. September 1848 in Ziegenhain + 7. Februar 1913 in Frankfurt a. M.

Auswanderung: 5. November 1939 USA

Kind(er):

1. Mayer, Irma (isr) * 1. Oktober 1907 in Frankfurt a. M. + 7. November 1985 in Nassau, New York, USA Notiz: oo Gustav Salmon
2. Mayer, Manfred M (isr) * 15. Juni 1916 in Frankfurt a. M. + 18. September 1984 in Baltimore City, Maryland, USA Notiz: oo Elinor S INDENBAUM

<308>

Mayer, Siegfried (* MEYER) (isr) * 19. Juli 1877 in Reichenbach, Lautertal + 1. Juli 1954 in Paramus, Bergen, New Jersey, USA

Vater: Mayer, Benjamin Beruf: Kaufmann Reichenbach, Lautertal, Ellenwarenhändler - Mutter: Mann, Rosa

Beruf: Handelsmann, Metzger, Viehhändler Wohnort: Bergstr .30 1931 Neidenstein, 1938 Neidenstein Auswanderung: 15. Juni 1938 USA

oo 13. Mai 1903 Neidenstein^[3]

Kaufmann, Clara^[2] (isr) * 26. Dezember 1877 in Neidenstein + 25. September 1949 in Paramus, Bergen, New Jersey, USA

Vater: Kaufmann, Marx I (# KAUFMANN Marx Mordechai ben Benjamin, Mordsche) * 22. März 1838 - Mutter: Weißkopf, Sara * 21. Juli 1833 <220>

Wohnort: Neidenstein Auswanderung: 15. Juni 1938 USA

Kind(er):

1. Mayer, Selma^[2] (isr) * 30. August 1904 in Neidenstein 100 Regensburger, Nathan <363>
2. Mayer, Saly^[2] (isr) * 27. Januar 1906 in Neidenstein 100 Bernstein, Blanche <319>
3. Mayer, Bety (Betty)^[2] (isr) * 27. Dezember 1907 in Neidenstein 100 Rosenbaum, Max <371>
4. Mayer, Grete^[2] (isr) * 18. November 1919 in Neidenstein 100 Greenbaum, Manfred <127>

<309>

Mayer, Max^[2] (isr) * 11. November 1877 in Neidenstein Auswanderung: 1907 USA

Vater: Mayer, Zacharias (* MAIER, Zadikt, Zadok, Zodik) * 15. Mai 1848 - Mutter: Bär, Babette * 29. Juli 1853 <296>
oo 2. Januar 1908 Milwaukee, Wisconsin, USA o|o zwischen 1920 und 1930

Istel, Margaretha Christiana (rk) * 3. März 1885 in Mainz

Vater: Istel, Jacob Beruf: Fabrikarbeiter - Mutter: Flach, Katharina

weitere Familie/n: F4085

Kind(er):

1. Mayer, Max * 29. August 1907 in Mainz + 22. Juli 1968 in Wisconsin, USA Notiz: oo 06.10.1928 Milwaukee Loraine Marie MANHARDT 1908-1977
2. Mayer, Hildegard * errechnet 1909 in Wisconsin, USA + vor 1920
3. Mayer, Albert H * errechnet 1912 in Wisconsin, USA
4. Mayer, Elizabeth * 12. Juli 1915 in Wisconsin, USA + 20. März 1985 in Milwaukee, Milwaukee, Wisconsin, USA Notiz: oo 10.10.1936 Milwaukee Martin KROENINGER

<310>

Mayer, Herrmann^[2] (isr) * 15. April 1878 in Neidenstein + 11. August 1951 in New York City, Kings (Brooklyn), New York, USA

Vater: Mayer, Joseph (*ooMAIER) * 22. Januar 1846 - Mutter: Eisig, Emma * 15. Januar 1854 <295>

Auswanderung: etwa 1938 Palästina, 25. April 1940 USA

oo 17. Dezember 1908 Bad Canstatt, Stuttgart

Hirsch, Rosa (isr) * 17. Dezember 1884 in Bad Canstatt, Stuttgart + 11. November 1952 in USA

Vater: Hirsch, Siegfried * 15. Juni 1852 - Mutter: Mayer, Caecilie (* MAIER, Zipora) * 26. April 1855 <152>

Auswanderung: etwa 1938 Palästina, 25. April 1940 USA

Kind(er):

1. Mayer, Ruth Caecilie (isr) * 9. April 1910 in Stuttgart + 3. Januar 2010 in Lake Success, Nassau, New York, USA Notiz: oo Rudolf BACH

2. Mayer, Anna Margot (isr) * 2. Juni 1920 in Stuttgart + 26. März 2013 in New York, USA Notiz: oo 27.05.1944 Brooklyn Robert GINELL

<311>

Mayer, Bernhard^[2] (isr) * 30. April 1880 in Neidenstein + 4. Juni 1935 in Frankfurt a. M.

Vater: Mayer, Jonathan (MAIER, Jondov, Jontef, # Jonathan Jontov) * 27. Februar 1827 - Mutter: Kaufmann, Fanny (nach 1880 Clara, #Klara, 1882 Babetta 1883 Babette Clara) * 15. August 1850 <290>

Beruf: Bäcker Offenbach a.M. Auswanderung: 1926 USA

oo 1905 Langenselbold

Goldschmidt, Karoline (Lena) (isr) * 21. Januar 1884 in Langenselbold

Vater: Goldschmidt, Simon * 20. April 1858 in Langenselbold + 29. September 1911 in Offenbach a.M. Beruf:

Handelsmann - Mutter: Rosenthal, Franziska * errechnet 1856 in Bürgel, Offenbach a.M. + 16. Mai 1918 in Offenbach a.M.

weitere Familie/n: F3960

<312>

Mayer, Karl^[2] (isr) * 25. August 1881 in Neidenstein + 3. Dezember 1935 in Frankfurt a. M.

Vater: Mayer, Isaak II (* MAIER, # Isack, jung 1871-1884) * 8. April 1842 - Mutter: Haber, Adelheid (# Adelheid Edel) * 29. September 1844 <294>

Beruf: Kaufmann

oo 5. September 1913 Schwäbisch Hall

Reis, Fanny (isr) * 21. November 1889 in Niederstetten, Gerabronn + 1942 (Schoa)

Vater: Reis, Joseph Beruf: Weinhändler - Mutter: Reiß, Frieda

Kind(er):

1. Mayer, Hans Julius (isr) * 26. Juni 1914 in Frankfurt a. M. + 6. Dezember 1940 in Gurs

2. Mayer, Frieda (Friedel) (isr) * 21. August 1919 in Frankfurt a. M. Auswanderung: 1940 Palästina

<313>

Mayer, Bernhard (isr) * 20. Oktober 1881 in Weisenheim am Berg + 19. April 1961 in New York City, Bronx, New York, USA

Vater: Mayer, Michael Beruf: Kaufmann - Mutter: Eichhold, Johanna

Beruf: Kaufmann, Weinkommisionär Auswanderung: 30. August 1941 USA

oo 28. August 1912 Heidelberg

Friedberger, Irma^[2] (isr) * 12. November 1889 in Neidenstein + 5. Februar 1971 in New York City, Bronx, New York, USA

Vater: Friedberger, Isaak laLevi (# haLevi Isaak ben Elieser Zwi) * 25. Januar 1860 - Mutter: Mayer, Hannchen (* MAIER) * 26. Januar 1861 <119>

Auswanderung: 30. August 1941 USA

Kind(er):

1. Mayer, Anneliese * 19. Juni 1913 in Weisenheim am Berg + 24. Mai 1974

2. Mayer, Ilse Beate * 12. Februar 1918 in Weisenheim am Berg + 21. Dezember 2011 in Savannah, Georgia, USA Notiz: oo 27.12.1942 Max FRANK

<314>

Mayer, Alfred (zwangsweise Name nach 1939 Israel)^[2] (isr) * 29. Oktober 1883 in Neidenstein + 1. Februar 1955 in Tilburg, Niederlande

Vater: Mayer, Jonathan (MAIER, Jondov, Jontef, # Jonathan Jontov) * 27. Februar 1827 - Mutter: Kaufmann, Fanny (nach 1880 Clara, #Klara, 1882 Babetta 1883 Babette Clara) * 15. August 1850 <290>

oo 7. Juli 1911 Frankfurt a. M.

Strauß, Selma (isr) * 19. Februar 1886 in Willmars + 15. Juni 1964 in Tilburg, Niederlande

Kind(er):

1. Mayer, Julius (isr) * 1914 + 22. Oktober 1989 in Tilburg, Niederlande

2. Mayer, Hilde (isr) * Juni 1917 in Amsterdam + 29. Dezember 2008 in Tilburg, Niederlande

<315>

Mayer, Alexander (Alex, zwangsweise Name nach 1939 Israel)^[2] (isr) * 27. September 1885 in Neidenstein + nach 10. August 1942 in KZ Auschwitz (Schoa)

Vater: Mayer, Lehmann (* MAIER, zwangsweise Name nach 1939 Israel) * 20. Oktober 1855 - Mutter: Strauß, Lina Lea * etwa 1855 <298>

Beruf: Kaufmann Wohnort: 1931 Neidenstein, 1938 Neidenstein, 1939 Neidenstein, 22. Oktober 1940 Deportation Gurs
oo 8. März 1921 Heidelberg

Palm, Jenny (isr) * 6. Februar 1892 in Grötzingen + nach 10. August 1942 in KZ Auschwitz (Schoa)

Vater: Palm, Joseph * 23. Januar 1854 in Grötzingen + 4. April 1923 in Grötzingen Beruf: Metzger - Mutter: Schießinger,
Helena * 27. April 1852 in Menzingen, Kraichtal + 20. Mai 1933 in Grötzingen

Wohnort: 1939 Neidenstein, 22. Oktober 1940 Deportation Gurs

<316>

Mayer, Saly (zwangsweise Name nach 1939 Israel)^[2] (isr) * 20. Oktober 1886 in Neidenstein + 8. Mai 1967 in
Tilburg, Niederlande

Vater: Mayer, Jonathan (MAIER, Jondov, Jontef, # Jonathan Jontov) * 27. Februar 1827 - Mutter: Kaufmann, Fanny (nach
1880 Clara, #Klara, 1882 Babetta 1883 Babette Clara) * 15. August 1850 <290>

Strauß, Thekla (isr) * 7. Dezember 1887 in Deutschland + 31. Dezember 1971 in Prescott, Leeds Greville, Ontario,
Kanada

Kind(er):

1. Mayer, Heinz Joachim (isr) * 17. Juli 1921 in Darmstadt + 15. März 1982 in Prescaott and Russell, Ontario, Kanada Notiz: oo 1948 Anita
Miriam ROOS 1925-2003

<317>

Mayer, Karl (zwangsweise Name nach 1939 Israel) (isr) * 29. September 1894 in Frankfurt a. M. + nach 14. August
1942 in KZ Auschwitz (Schoa)

Vater: Mayer, Albert Aaron (MEIER Aron, genannt Albert) * 1865 - Mutter: Heumann, Clara (Kaufmann) * 27. Dezember
1862 <301>

Beruf: Viehhändler Hoffenheim, Sinsheim, Metzger, Kantor

oo 3. November 1927 Neidenstein, Trauzeugen: Kaufmann Emmanuel Wertheimer 24 J Bruchsal, Viehhändler Benni
Heumann 50 J Hoffenheim^[3]

Wertheimer, Mathilde (zwangsweise Name nach 1939 Sara)^[2] (isr) * 18. Juni 1898 in Neidenstein + 31. August
1942 in KZ Auschwitz (Schoa)

Vater: Wertheimer, Maier * 6. Februar 1870 - Mutter: Kaufmann, Hanchen * 18. August 1872 <439>

<318>

Mayer, Max (zwangsweise Name nach 1939 Israel)^[2] (isr) * 5. März 1904 in Neidenstein + Mai 1972 in New
York, USA

Vater: Mayer, Joseph III (* MAIER, # MAYER Josef III ben Jekutiel) * 13. September 1874 - Mutter: Eppstein, Regina *
errechnet 1875 <305>

Notiz: keine Kinder Auswanderung: 11. Oktober 1936 USA

oo 5. Februar 1933 Darmstadt

Götz, Sophie (isr) * 14. April 1904 in Eberbach + 24. Februar 1984 in Riverside, California, USA

- Mutter: Blumenfeld,

Auswanderung: 11. Oktober 1936 USA

<319>

Mayer, Saly^[2] (isr) * 27. Januar 1906 in Neidenstein + 28. Juli 1993 in Pinellas Park, Pinellas, Florida, USA

Vater: Mayer, Siegfried (* MEYER) * 19. Juli 1877 - Mutter: Kaufmann, Clara * 26. Dezember 1877 <308>

Beruf: Metzger Auswanderung: 13. Dezember 1929 USA

oo 28. Oktober 1934 Newark, Essex, New Jersey, USA

Bernstein, Blanche (isr) * 15. Februar 1910 in Newark, Essex, New Jersey, USA

Vater: Bernstein, Sigmund - Mutter: , Fannie

Kind(er):

1. Mayer, Sandra (isr) * 27. November 1935 in Newark, Essex, New Jersey, USA + 26. November 2018 in Paterson, Passaic, New Jersey,
USA

2. Mayer, Carol R (isr) * 1. Februar 1939 in New Jersey, USA Notiz: oo Sep 1962 Leonard EHRENKRANZ

3. Mayer, Helene T (isr) * 17. September 1943 in New Jersey, USA Notiz: Ioo Aug 1964 Newark Allan FELDMAN Iloo 1992 Manhattan Henry
A SCHECHTER

<320>

Mayer, Max (MAIJER)^[2] (isr) * 27. November 1907 in Neidenstein + 6. Juli 1999 in Tilburg, Niederlande

Vater: Mayer, Ludwig (*MAIER, zwangsweise Name nach 1939 Israel) * 10. April 1874 - Mutter: Israel, Bertha
(zwangsweise Name nach 1939 Sara) * 9. November 1874 <304>

Auswanderung: 30. Oktober 1936 Tilburg, Niederlande

oo 10. März 1938 Tilburg, Niederlande

Marcus, Gisela Gittel (isr) * 3. Oktober 1914 in Berlin + 2003 in Amsterdam

Kind(er):

1. Mayer, Lodewijk (Ludo) (isr) * 27. August 1945 + 22. Juli 2002 in Nordholland

2. Mayer, Marion (isr) * 15. April 1950

<Münzesheimer>

<321>

Münzesheimer, Moses (isr) * 25. November 1817 in Rohrbach, Sinsheim + 10. Februar 1892 in Worms

Vater: Münzesheimer, Gumbel Machol * errechnet 1780 + 21. Juni 1824 in Rohrbach, Sinsheim Beruf: Buchbinder - Mutter: Moses, Rebekka Riske * 25. Dezember 1788 in Michelfeld, Angelbachtal + 25. Oktober 1875 in Rohrbach, Sinsheim
Beruf: Bürger Rohrbach, Sinsheim, Israelitischer Lehrer zwischen 1844 und 1851 Leutershausen, Israelitischer Lehrer
zwischen 1851 und 1878 Neidenstein
oo 20. August 1844 Rohrbach, Sinsheim

Oppenheimer, Jette (+ Henriette) (isr) * 3. Januar 1821 in Stebbach, Gemmingen + 2. November 1901 in Worms

Vater: Oppenheimer, David Aron * 1776 in Stebbach, Gemmingen + 30. Oktober 1866 in Stebbach, Gemmingen - Mutter: Bär, Bella * 1784 in Stebbach, Gemmingen + 18. Juli 1861 in Stebbach, Gemmingen

Kind(er):

1. Münzesheimer, Mina (isr) * 27. Januar 1847 in Leutershausen
2. Münzesheimer, Gustav (isr) * 18. März 1848 in Leutershausen Beruf: Soldat 1873 Cincinnati, Hamilton, Ohio, USA
3. Münzesheimer, Emma (isr) * 17. Dezember 1849 in Leutershausen 1oo Blum, Aaron Wolf <49>
4. Münzesheimer, Regina (Rosa)^[2] (isr) * 10. November 1851 in Neidenstein 1oo Kaufmann, Joseph Max <227>
5. Münzesheimer, Thekla^[2] (isr) * 4. Mai 1853 in Neidenstein 1oo Oppenheimer, Lehmann <343>
6. Münzesheimer, Ahron^[2] (isr) * 29. November 1854 in Neidenstein
7. Münzesheimer, Hannchen^[2] (isr) * 17. Juni 1856 in Neidenstein + 8. Februar 1910 in Worms Beruf: Modistin
8. Münzesheimer, Pauline^[2] (isr) * 8. Mai 1862 in Neidenstein 1oo Hess, Joseph <140>

<Neidensteiner>

<322>

Neidensteiner, Liebmann Elieser Simon (isr) * etwa 1725

oo etwa 1750

, Judith (isr)

Kind(er):

1. Neidensteiner, Gutel^[4] (isr) * errechnet 1751 + 30. Oktober 1836 in Neidenstein
2. Neidensteiner, Aron Liebmann (# Aron ben Elieser Liebmann) (isr) * 15. Februar 1758 in Neidenstein + 3. Juni 1830 in Wollenberg, Bad Rappenau 1oo Baruch, Gütel * 10. Februar 1761 in Wollenberg, Bad Rappenau + 21. November 1830 in Wollenberg, Bad Rappenau
3. Neidensteiner, Maier Liebmann (# NEIDENSTEINER Gedalja Meir ben Elieser, Mayer, SINSHEIMER)^{[4] [5]} (isr) * errechnet 1766 1oo Sinsheimer, Sprinz (# Sprinz bat Abraham) <323>

<323>

Neidensteiner, Maier Liebmann (# NEIDENSTEINER Gedalja Meir ben Elieser, Mayer, SINSHEIMER)^{[4] [5]} (isr) * errechnet 1766 + 3. Dezember 1820 in Neidenstein

Vater: Neidensteiner, Liebmann Elieser Simon * etwa 1725 - Mutter: , Judith <322>

Beruf: Schutzbürger, Honig- und Wollhändler Notiz: 1809 Maier Liebmann 40J 1815 Mayer Liebmann M. Neidensteiner 1768

Honey and wool 1819 Mayer Neidensteiner

oo etwa 1802

Sinsheimer, Sprinz (# Sprinz bat Abraham)^{[4] [5]} (isr) * errechnet 1776 in Neidenstein + 22. Juli 1816 in Neidenstein

Vater: Sinsheimer, Abraham Hayum haLevi (# haLevi Abraham ben Chajim) * errechnet 1725 - Mutter: , Gele <396>

Notiz: 1815 Sprinz 1773

Kind(er):

1. Neidensteiner, Gütle (# Jette Jitle, MAIER)^{[4] [5]} (isr) * 1803 in Neidenstein 1oo Kaufmann, Joseph Baruch (# Josef Baruch ben Mordechai Marx) <211>
2. Neidensteiner, Hayum (1822 ben Daniel MAYER)^[2] (isr) * 15. August 1809 in Neidenstein Notiz: 1815 Hayum 1809

<Obst>

<324>

Obst, Arthur (isr) * 30. Mai 1875 in Frankfurt a. M. + vor 1945 (Schoa)

Vater: Obst, Lippmann Leopold * etwa 1850 in Krotoschin, Posen + 10. Februar 1929 in Frankfurt a. M. Beruf: Schriftsetzer,

Korrektor - Mutter: Jonas, Katharina (Kätchen) * errechnet 1849 in Frankfurt a. M. + 9. Dezember 1924 in Frankfurt a.

M.

Beruf: Schriftsetzer

oo 11. August 1903 Frankfurt a. M.

Strauß, Rosa (zwangsweise Name nach 1939 Sara)^[2] (isr) * 3. Februar 1879 in Neidenstein + 1. Juli 1940 in Herborn

Vater: Strauß, Simon Bär (STRAUSS) * 18. Juli 1843 - Mutter: Kirchheimer, Mina Mindel (# Minna Mindel) * errechnet 1845 <422>

<Oettinger>

<325>

Oettinger, Raphael (isr) * 11. Dezember 1872 in Ichenhausen + Mai 1944 in KZ Auschwitz (Schoa) Beruf: Schneider
oo etwa 1903

Bamberger, Sannche^[2] (isr) * 1. Juli 1877 in Neidenstein + 28. August 1943 in Ghetto Theresienstadt (Schoa)

Vater: Bamberger, Isaac * 3. Januar 1836 - Mutter: Türkheimer, Malchen (DÜRKHEIMER) * 11. Juli 1836 <26>

Wohnort: 1942 Ichenhausen

<Oppenheimer>

<326>

Oppenheimer, Isaac Seckel Joseph (# Isaak ben Josef)^{[4] [5]} (isr) * errechnet Juni 1744 in Neidenstein + 17. Dezember 1819 in Neidenstein

Vater: , Joseph

weitere Familie/n: <327> Beruf: Schutzbürger, Handelsmann, Viehhändler, Lederwarenhersteller Notiz: 1796 Isack Joseph 1809 Isaak Josef 64J 1815 Isaak Joseph I. Oppenheimer 1745 Leather manufacturer and cattle trader 1819 Isack Oppenheimer Wohnort: Haus 58 1796 Neidenstein
oo etwa 1775

, Caroline Gitel^[5] (isr) + 16. Mai 1803 in Neidenstein

Kind(er):

1. Oppenheimer, Joseph Isaac (# Josef ben Isaak)^{[4] [5]} (isr) * errechnet 1776 in Neidenstein 1oo Moses, Fratel (Fany LEVI) <328>
2. Oppenheimer, Wolf Benjamin Isaac (# Benjamin Wolf ben Isaak Seckel oo Karoline)^{[4] [5]} (isr) * errechnet 1777 in Neidenstein 1oo Machul, Mina Michal (# Mina Michle, Michal, JACOB, MACHOL, Mechle) <329>
3. Oppenheimer, Abraham Frohen Isaac (# Abraham ben Isaak, oo Frohen)^{[4] [5]} (isr) * errechnet 1784 in Neidenstein 1oo Kaufmann, Bela Babette (oo BEHL) <330>
4. Oppenheimer, Maria Mirjam (# Oppenheimer Maria Mirjam bat Isaak oo Karoline)^[5] (isr) * errechnet 1788 in Neidenstein + 27. Januar 1845 in Hoffenheim, Sinsheim 1oo etwa 1807 - Oppenheimer, Simon Zacharias * 13. Oktober 1783 in Hoffenheim, Sinsheim + 13. April 1847 in Hoffenheim, Sinsheim Beruf: Seifensieder

<327>

Oppenheimer, Isaac Seckel Joseph (# Isaak ben Josef) weitere Familie/n: <326>

oo etwa 1804

Jehuda, Schöndel Schanette (# Schöndel bat Jehuda)^{[4] [5]} (isr) * 1762 in Fürth + 31. August 1820 in Neidenstein

Vater: , Jehuda

Notiz: 1815 Jeanette 1762

<328>

Oppenheimer, Joseph Isaac (# Josef ben Isaak)^{[4] [5]} (isr) * errechnet 1776 in Neidenstein + 1. Januar 1823 in Neidenstein

Vater: Oppenheimer, Isaac Seckel Joseph (# Isaak ben Josef) * errechnet Juni 1744 - Mutter: , Caroline Gitel <326>

Beruf: Schutzbürger, Handelsmann, Lederwarenhersteller, Viehhändler Notiz: 1809 Josef Isaak 34J 1815 Josef Isaak Josef Oppenheimer 1773 Leather manufacturer and cattle trader 1819 Joseph Oppenheimer
oo etwa 1798

Moses, Fratel (Fany LEVI)^{[4] [5]} (isr) * errechnet 1772 in Sennfeld, Adelsheim + 30. November 1845 in Neidenstein

Vater: , Moses

Notiz: 1815 Fradel 1777

Kind(er):

1. Oppenheimer, Moses Joseph^{[4] [5]} (isr) * 1799 in Neidenstein 1oo Oppenheimer, Sophie Sprinz <332>
2. Oppenheimer, Karoline (isr) * errechnet 1803 in Neidenstein + etwa 1827 in Leutershausen Notiz: 1815 Jette 1803 1oo 18. November 1823 Heidelberg - Hirsch, Salomon * 19. Dezember 1798 in Leutershausen + 19. August 1857 in Leutershausen Beruf: Viehhändler, Handelsmann
3. Oppenheimer, Edel (#Edel bat Josef +Jette)^{[4] [5]} (isr) * errechnet 1805 in Neidenstein + 20. Juni 1869 in Neidenstein Notiz: 1815 Edel 1806
4. Oppenheimer, Wolf^{[1] [2] [4] [5]} (isr) * 12. Januar 1809 in Neidenstein 1oo Frank, Bertha Brendel <334>
5. Oppenheimer, Minke (*+ Minke JOSEPH)^{[2] [4]} (isr) * 1810 in Neidenstein + 1810 in Neidenstein
6. Oppenheimer, Schmuël (# Samuel ben Josef)^{[2] [4] [5]} (isr) * 31. Juli 1811 in Neidenstein + 12. November 1845 in Neidenstein Notiz: 1815 Samuel 1811

<329>

Oppenheimer, Wolf Benjamin Isaac (# Benjamin Wolf ben Isaak Seckel oo Karoline)^{[4] [5]} (isr) * errechnet 1777 in Neidenstein + 9. Juni 1842 in Neidenstein

Vater: Oppenheimer, Isaac Seckel Joseph (# Isaak ben Josef) * errechnet Juni 1744 - Mutter: , Caroline Gitel <326>

Beruf: Schutzbürger, Handelsmann, Viehhändler, Lederwarenhersteller Notiz: 1809 Wolf Isaac 32J 1815 Wolf Isaac W. Oppenheimer 1776 Leather manufacturer and cattle trader 1819 Wolf Oppenheimer
oo etwa 1803

Machul, Mina Michal (# Mina Michle, Michal, JACOB, MACHOL, Mechle)^{[4] [5]} (isr) * errechnet 1778 + 16. April 1863 in Neidenstein Notiz: 1815 Mechle 1784

Vater: Machul, Jacob

Kind(er):

1. Oppenheimer, Joseph^{[1] [2] [4] [5]} (isr) * 18. Januar 1804 in Neidenstein 1oo Gumbel, Jeanette (oo Schanet GUMBEL, GUMPEL) <333>
2. Oppenheimer, Carolina Gitel (isr) * errechnet 1806 in Neidenstein + 14. Januar 1873 in Östringen Notiz: 1815 Jette 1806 1oo 23. August 1825 Östringen - Wolf, Wolf I * etwa 1796 in Östringen + 15. März 1838 in Östringen
3. Oppenheimer, Sophie Sprinz^{[4] [5]} (isr) * 1808 in Neidenstein 1oo Oppenheimer, Moses Joseph <332>

4. Oppenheimer, Jeanette Jette (oo Jette # Schanett (Jeanette) Helena) (isr) * 1810 in Neidenstein + zwischen 1876 und 1877 in Ehrstädt, Sinsheim Notiz: 1815 Helena 1810 1oo 5. Juli 1837 Rohrbach, Heidelberg - Seligmann, Moses * 6. Dezember 1811 in Rohrbach, Heidelberg + 1876 in Ehrstädt, Sinsheim Beruf: Metzgermeister
5. Oppenheimer, Lazarus (# Moses Elieser Lazarus ben Benjamin Isaac)^{[2] [4] [5]} (isr) * 20. Oktober 1811 in Neidenstein + 8. Dezember 1815 in Neidenstein Notiz: 1815 Lazarus 1812
6. Oppenheimer, Vogel (Fanni, Fanny)^[2] (isr) * 8. Oktober 1813 in Neidenstein 1oo Wimpfheimer, Marx <448>
7. Oppenheimer, Henriette Hendle (# Henriette Hendle bat Wolf)^{[2] [5]} (isr) * 16. August 1815 in Neidenstein 1oo Ledermann, Isaac <246>
8. Oppenheimer, Marianne (oo Marie, Mina, Amalie)^[2] (isr) * 10. September 1817 in Neidenstein 1oo Dührenheimer, Sadok Löw (Zadok) <64>
9. Oppenheimer, Machul^{[2] [4] [5]} (isr) * 5. September 1819 in Neidenstein 1oo Ettlinger, Babette <341>
10. Oppenheimer, Isaac Wolf^{[2] [4]} (isr) * 4. August 1821 in Neidenstein + 22. Dezember 1823 in Neidenstein (Gallenfieber)
11. Oppenheimer, Babet^[2] (isr) * 15. April 1823 in Neidenstein 1oo Wimpfheimer, Marx <449>
12. Oppenheimer, Wihelmine (# Mina)^[2] (isr) * 13. August 1824 in Neidenstein 1oo Dührenheimer, Veist (# Feist) <65>

<330>

Oppenheimer, Abraham Frohen Isaac (# Abraham ben Isaak, oo Frohen)^{[4] [5]} (isr) * errechnet 1784 in Neidenstein + 17. Juni 1841 in Neidenstein

Vater: Oppenheimer, Isaac Seckel Joseph (# Isaak ben Josef) * errechnet Juni 1744 - Mutter: , Caroline Gitel <326>

Beruf: (Schutz)Bürger, Handelsmann, Viehhändler, Lederwarenhersteller, Wirt zum Gasthaus Rose Notiz: 1815 Abraham Isaac A. Oppenheimer r1781 Leather manufacturer and cattle trader 1819 Abraham Oppenheimer oo 1810 Neidenstein^[3]

Kaufmann, Bela Babette (oo BEHL)^[4] (isr) * 1787 in Neidenstein + 14. Januar 1876 in Neidenstein

Vater: Kaufmann, Isaac Beruf: Handelsmann

Notiz: 1815 Behle *1787 1876 +93 J Wohnort: 1876 Neidenstein

Kind(er):

1. Oppenheimer, Isaac (# Isack ben Abraham, Isaak Wolf)^{[2] [4] [5]} (isr) * 28. Juni 1812 in Neidenstein 1oo Würzweiler, Eva (# Eva Chawa bat Wolf) <335> 2oo Schlesinger, Bessle Babette <336>
2. Oppenheimer, Gütel (oo Karoline, Jette)^[2] (isr) * 6. Mai 1814 in Neidenstein 1oo Gumbel, Isaak Judas (# GUMPEL Isaak Judas ben Jehuda) <129> 2oo Oppenheimer, Maier Löw <339> o/o <337>
3. Oppenheimer, Hendle Hanchen (oo Henriette)^[2] (isr) * 3. Oktober 1816 in Neidenstein 1oo Bamberger, Liebmann (# Liebmann Elieser ben Naftali Herz) <24> 2oo Sinsheimer, Simon <405>
4. Oppenheimer, Löb Gumbel (# Gumpel Löb Efraim Arje ben Abraham)^{[2] [4] [5]} (isr) * 1. November 1818 in Neidenstein 1oo Stern, Sprinz Sophie <340>
5. Oppenheimer, Isaac Wolf^[2] (isr) * 1. Februar 1821 in Neidenstein Beruf: Handelsmann, Großherzoglicher Soldat 1842 Auswanderung: zwischen 1850 und 1852 USA
6. Oppenheimer, Moses Abraham^{[2] [4]} (isr) * 4. Februar 1822 in Neidenstein + 6. Juni 1822 in Neidenstein
7. Oppenheimer, Marianne Mina (Maria, Wilhelmine)^[2] (isr) * 15. Oktober 1823 in Neidenstein 1oo Oppenheimer, Maier <338>
8. Oppenheimer, Vogel^{[2] [4]} (isr) * 23. April 1826 in Neidenstein + 19. August 1826 in Neidenstein

<331>

Oppenheimer, Moses (isr) * etwa 1795 + vor 29. Juni 1848

Beruf: Schutzbürger Neckarsteinach

Oppenheimer, Janette (isr)

Kind(er):

1. Oppenheimer, Janette^[4] (isr) * errechnet 1825 in Neckarsteinach + 29. Juni 1848 in Neidenstein

<332>

Oppenheimer, Moses Joseph^{[4] [5]} (isr) * 1799 in Neidenstein + 22. Mai 1889 in Neidenstein

Vater: Oppenheimer, Joseph Isaac (# Josef ben Isaak) * errechnet 1776 - Mutter: Moses, Fratel (Fany LEVI) * errechnet 1772 <328>

Beruf: (Schutz)Bürger, Handelsmann, Viehhändler, Früchtenhändler Notiz: 1815 Moises 1799 nach 1819 Moses Oppenheimer oo 20. November 1827 Sinsheim^[3]

Oppenheimer, Sophie Sprinz^{[4] [5]} (isr) * 1808 in Neidenstein + 30. August 1867 in Neidenstein

Vater: Oppenheimer, Wolf Benjamin Isaac (# Benjamin Wolf ben Isaak Seckel oo Karoline) * errechnet 1777 - Mutter: Machul, Mina Michal (# Mina Michle, Michal, JACOB, MACHOL, Mechle) * errechnet 1778 <329>

Notiz: 1815 Sophie 1808

Kind(er):

1. Oppenheimer, Caroline^[2] (isr) * 13. September 1828 in Neidenstein 1oo Levi, Susmann <252>
2. Oppenheimer, Joseph^[2] (isr) * 15. Dezember 1830 in Neidenstein
3. Oppenheimer, Henriette Jette^[2] (isr) * 29. Oktober 1832 in Neidenstein Auswanderung: 31. Mai 1855 New York, USA
4. Oppenheimer, Barbara (Babette)^[2] (isr) * 17. November 1834 in Neidenstein Auswanderung: 31. Mai 1855 New York, USA
5. Oppenheimer, Isaac^[2] (isr) * 1. Mai 1836 in Neidenstein
6. Oppenheimer, Emma^[2] (isr) * 22. Oktober 1838 in Neidenstein 1oo Oppenheimer, Isaac Hirsch (# Isack Hirsch) <342>

<333>

Oppenheimer, Joseph^{[1] [2] [4] [5]} (isr) * 18. Januar 1804 in Neidenstein + 18. Januar 1876 in Neidenstein
Vater: Oppenheimer, Wolf Benjamin Isaac (# Benjamin Wolf ben Isaak Seckel oo Karoline) * errechnet 1777 - Mutter:
Machul, Mina Michal (# Mina Michle, Michal, JACOB, MACHOL, Mechle) * errechnet 1778 <329>
Beruf: (Schutz)Bürger, Handelsmann, Viehhändler Notiz: 1815 Josef 1804
oo 19. Oktober 1831 Hoffenheim, Sinsheim^[3]

Gumbel, Jeanette (oo Schanet GUMBEL, GUMPEL)^{[4] [5]} (isr) * 8. Februar 1810 in Hoffenheim, Sinsheim + 1. April 1892 in Neidenstein

Vater: Gumbel, Isaac (# GUMPEL Isaak ben Mordechai) * 18. Dezember 1772 in Hoffenheim, Sinsheim + 8. März 1837 in Hoffenheim, Sinsheim - Mutter: Reis, Mina Wilhelmine (# Mina Minkle bat Lazarus Leijser, Karoline LAZARUS) * 8. März 1777 in Wollenberg, Bad Rappenau + 15. März 1837 in Hoffenheim, Sinsheim

Kind(er):

1. Oppenheimer, Isaac (Isaac Wolf)^[2] (isr) * 14. Juli 1833 in Neidenstein Auswanderung: 24. Juni 1854 USA
2. Oppenheimer, Hanna^{[2] [4]} (isr) * 14. Juli 1833 in Neidenstein + 4. August 1833 in Neidenstein
3. Oppenheimer, Gumbel^{[2] [4]} (isr) * 5. April 1835 in Neidenstein + 15. April 1835 in Neidenstein
4. Oppenheimer, Sophia^{[2] [4]} (isr) * 19. Januar 1836 in Neidenstein + 20. Januar 1836 in Neidenstein
5. Oppenheimer, Isaac Hirsch (# Isack Hirsch)^{[2] [4] [5]} (isr) * 8. März 1837 in Neidenstein 1oo Oppenheimer, Emma <342>
6. Oppenheimer, Jakob^{[2] [4]} (isr) * 11. Februar 1840 in Neidenstein + 22. Februar 1840 in Neidenstein
7. Oppenheimer, Mina^[2] (isr) * 19. Januar 1841 in Neidenstein 1oo Ottenheimer, Isaak Hirsch <354>
8. Oppenheimer, Wolf^{[2] [4]} (isr) * 1. April 1843 in Neidenstein + 28. April 1845 in Neidenstein
9. Oppenheimer, Leopold^{[2] [4]} (isr) * 13. Februar 1846 in Neidenstein + 23. Februar 1846 in Neidenstein
10. Oppenheimer, Sophia^[2] (isr) * 11. Juli 1848 in Neidenstein

<334>

Oppenheimer, Wolf^{[1] [2] [4] [5]} (isr) * 12. Januar 1809 in Neidenstein + 8. Mai 1885 in Neidenstein

Vater: Oppenheimer, Joseph Isaac (# Josef ben Isaak) * errechnet 1776 - Mutter: Moses, Fratel (Fany LEVI) * errechnet 1772 <328>

Beruf: (Schutz)Bürger, Handelsmann Notiz: 1815 Wolf 1809

oo 23. Februar 1841 Waibstadt^[3]

Frank, Bertha Brendel (isr) * 11. Juni 1819 in Neckarbischofsheim

Vater: Frank, Simon * Oktober 1774 in Neckarbischofsheim + 4. Februar 1857 in Neckarbischofsheim - Mutter:
Oppenheimer, Schönle Jeanette * April 1778 in Eppingen + 3. Januar 1825 in Neckarbischofsheim

Kind(er):

1. Oppenheimer, Schanet (+ Johanna)^{[2] [4]} (isr) * 5. Januar 1842 in Neidenstein + 26. November 1855 in Neidenstein
2. Oppenheimer, Caroline (# Amalie)^[2] (isr) * 20. August 1844 in Neidenstein 1oo Haarbürger, Jonas <132>

<335>

Oppenheimer, Isaac (# Isack ben Abraham, Isaak Wolf)^{[2] [4] [5]} (isr) * 28. Juni 1812 in Neidenstein + 28. April 1873 in Neidenstein

Vater: Oppenheimer, Abraham Frohen Isaac (# Abraham ben Isaak, oo Frohen) * errechnet 1784 - Mutter: Kaufmann, Bela Babette (oo BEHL) * 1787 <330>

weitere Familie/n: <336> Beruf: (Schutz)Bürger, Handelsmann, Kaufmann, Gastwirt, Wirt, Pferdehändler Notiz: 1815 Isaac 1812 nach 1819 Isak Oppenheimer

oo 28. Mai 1839 Neidenstein^[3]

Würzweiler, Eva (# Eva Chawa bat Wolf)^{[2] [4] [5]} (isr) * 30. Oktober 1818 in Neidenstein + 19. November 1845 in Neidenstein

Vater: Würzweiler, Wolf Benjamin Moses (# Benjamin ben Moses) * 1782 - Mutter: Löw, Sara (Herz, # Sara bat Hinche) * errechnet 1785 <463>

Kind(er):

1. Oppenheimer, Anonyma (Mädchen)^{[2] [4]} (isr) * 3. Juli 1840 in Neidenstein + 6. Juli 1840 in Neidenstein
2. Oppenheimer, Anonymus (Knabe)^{[2] [4]} (isr) * 8. Mai 1841 in Neidenstein + 9. Mai 1841 in Neidenstein
3. Oppenheimer, Abraham^[2] (isr) * 3. Dezember 1842 in Neidenstein
4. Oppenheimer, Moses (jung 1872)^{[2] [4] [5]} (isr) * 21. Juni 1845 in Neidenstein 1oo Sohn, Bertha <345>

<336>

Oppenheimer, Isaac (# Isack ben Abraham, Isaak Wolf) weitere Familie/n: <335>

oo 18. Mai 1847 Zuzenhausen^[3]

Schlesinger, Bessle Babette^{[4] [5]} (isr) * 26. Juni 1825 in Walldorf + 18. Mai 1873 in Neidenstein

Vater: Schlesinger, Raphael * etwa 1780 + 8. Februar 1858 in Walldorf Beruf: Schutzbürger, Handelsmann - Mutter: Feist, Magdalena Minkel (MAIER Fani) * 17. August 1789 in Walldorf + 6. Januar 1862 in Walldorf

Kind(er):

1. Oppenheimer, Carolina^[2] ^[4] ^[5] (isr) * 7. September 1848 in Neidenstein + 13. Juni 1863 in Neidenstein
2. Oppenheimer, Mathilde^[2] (isr) * 26. Oktober 1849 in Neidenstein
3. Oppenheimer, Mina^[2] ^[4] (isr) * 13. Juni 1851 in Neidenstein + 21. Juni 1852 in Neidenstein
4. Oppenheimer, Simon^[2] (isr) * 9. Dezember 1855 in Neidenstein 1oo Heymann, Klara <348>
5. Oppenheimer, Regine^[2] ^[4] (isr) * 3. September 1857 in Neidenstein + 19. September 1857 in Neidenstein

<337>

Oppenheimer, Gütel (oo Karoline, Jette)^[2] (isr) * 6. Mai 1814 in Neidenstein

Vater: Oppenheimer, Abraham Frohen Isaac (# Abraham ben Isaak, oo Frohen) * errechnet 1784 - Mutter: Kaufmann, Bela Babette (oo BEHL) * 1787 <330>

weitere Familie/n: <129> <339> Notiz: 1815 Jette 1814

Kind(er):

1. Oppenheimer, Henriette (isr) * 29. Oktober 1849 in Hoffenheim, Sinsheim

<338>

Oppenheimer, Maier (isr) * 25. März 1817 in Hemsbach, Rhein-Neckar + 18. Dezember 1872 in Mannheim

Vater: Oppenheimer, David Zacharias * April 1785 - Mutter: Oppenheimer, Sara * Dezember 1794

Beruf: Gastwirt

oo 2. Dezember 1846 Hemsbach, Rhein-Neckar

Oppenheimer, Marianne Mina (Maria, Wilhelmine)^[2] (isr) * 15. Oktober 1823 in Neidenstein + 6. April 1900 in Philadelphia, Philadelphia, Pennsylvania, USA

Vater: Oppenheimer, Abraham Frohen Isaac (# Abraham ben Isaak, oo Frohen) * errechnet 1784 - Mutter: Kaufmann, Bela Babette (oo BEHL) * 1787 <330>

Kind(er):

1. Oppenheimer, Abraham (isr) * 24. Oktober 1847 in Hemsbach, Rhein-Neckar + 6. März 1912 in Philadelphia, Philadelphia, Pennsylvania, USA Notiz: oo Mary R FERRY 1867-1937
2. Oppenheimer, Sara (isr) * 20. Dezember 1849 in Hemsbach, Rhein-Neckar Auswanderung: Amerika
3. Oppenheimer, Karoline (L1na) (isr) * 30. Mai 1852 in Hemsbach, Rhein-Neckar + 5. September 1907 in Heidelberg, Berks, Pennsylvania, USA Notiz: oo HERNTSBURY
4. Oppenheimer, Klara (isr) * 19. April 1853 in Hemsbach, Rhein-Neckar Wohnort: Mainz
5. Oppenheimer, Eduard (isr) * 29. April 1855 in Hemsbach, Rhein-Neckar Auswanderung: Amerika
6. Oppenheimer, Simon (isr) * 5. Juni 1858 in Hemsbach, Rhein-Neckar Wohnort: Pforzheim
7. Oppenheimer, Rosa (isr) * 14. Juli 1859 in Hemsbach, Rhein-Neckar
8. Oppenheimer, Zacharias (isr) * 7. August 1862 in Hemsbach, Rhein-Neckar
9. Oppenheimer, Eugenie (isr) * 17. November 1864 in Hemsbach, Rhein-Neckar
10. Oppenheimer, Friederike (isr) * 16. Mai 1867 in Hemsbach, Rhein-Neckar + 22. April 1871 in Mannheim

<339>

Oppenheimer, Maier Löw (isr) * 28. November 1817 in Hoffenheim, Sinsheim

Vater: Oppenheimer, Simon Zacharias * 13. Oktober 1783 in Hoffenheim, Sinsheim + 13. April 1847 in Hoffenheim, Sinsheim Beruf: Seifensieder - Mutter: Oppenheimer, Maria Mirjam (# Oppenheimer Maria Mirjam bat Isaak oo Karoline) * errechnet 1788 in Neidenstein + 27. Januar 1845 in Hoffenheim, Sinsheim

Beruf: Handelsmann Auswanderung: 1846 USA

oo 25. November 1839 Hoffenheim, Sinsheim

Oppenheimer, Gütel (oo Karoline, Jette)^[2] (isr) * 6. Mai 1814 in Neidenstein

Vater: Oppenheimer, Abraham Frohen Isaac (# Abraham ben Isaak, oo Frohen) * errechnet 1784 - Mutter: Kaufmann, Bela Babette (oo BEHL) * 1787 <330>

weitere Familie/n: <129> <337> Notiz: 1815 Jette 1814

Kind(er):

1. Oppenheimer, Isidor (isr) * 19. Februar 1840 in Hoffenheim, Sinsheim + 16. Januar 1844 in Hoffenheim, Sinsheim
2. Oppenheimer, Abraham (isr) * 17. Mai 1841 in Hoffenheim, Sinsheim
3. Oppenheimer, Klara (isr) * 4. Mai 1843 in Hoffenheim, Sinsheim
4. Oppenheimer, Jakob (isr) * 27. Juni 1845 in Hoffenheim, Sinsheim

<340>

Oppenheimer, Löb Gumbel (# Gumpel Löb Efraim Arje ben Abraham)^[2] ^[4] ^[5] (isr) * 1. November 1818 in Neidenstein + 20. März 1860 in Neidenstein

Vater: Oppenheimer, Abraham Frohen Isaac (# Abraham ben Isaak, oo Frohen) * errechnet 1784 - Mutter: Kaufmann, Bela Babette (oo BEHL) * 1787 <330>

Beruf: Schutzbürger, Handelsmann, Pferdehändler Notiz: anch 1840 Gumbel Löw Oppenheimer

oo 8. Dezember 1847 Richen, Eppingen^[3]

Stern, Sprinz Sophie^[5] (isr) * 15. Oktober 1826 in Königsbach, Königsbach-Stein + 12. April 1922

Vater: Stern, Elias Hirsch * etwa 1791 in Königsbach, Königsbach-Stein + 26. Oktober 1875 in Königsbach, Königsbach-Stein Beruf: Handelsmann - Mutter: Bernheim, Wilhelmine Leopldine Mina (bat Leopold) * etwa 1798 in Rexingen, Horb a.N. + 16. April 1875 in Königsbach, Königsbach-Stein

Wohnort: 1880 Mannheim

Kind(er):

1. Oppenheimer, Carolina^[2] (isr) * 20. Oktober 1848 in Neidenstein 1oo Zimmern, Moses <473>
2. Oppenheimer, Abraham^[2] (isr) * 18. Juni 1850 in Neidenstein 1oo Fleischer, Auguste <346>

3. Oppenheimer, Leopold (# Leopold Elieser ben Arje)^{[2] [4] [5]} (isr) * 22. Mai 1852 in Neidenstein 1oo Maier, Babette (zwangsweise Name nach 1939 Sara, MEYER, MEIER, oo MAIER, MAYER) <347>
4. Oppenheimer, Regina (# Regina Rechle bat Gumpel Löb Efraim)^{[2] [4] [5]} (isr) * 10. Februar 1854 in Neidenstein + 4. Juli 1868 in Neidenstein
5. Oppenheimer, Mina^[2] (isr) * 5. März 1856 in Neidenstein
6. Oppenheimer, Elise^[2] (isr) * 7. November 1857 in Neidenstein 1oo Wildmann, Moritz <447>
7. Oppenheimer, Sigmund^{[2] [4]} (isr) * 8. Juli 1859 in Neidenstein + 20. Juni 1866 in Neidenstein

<341>

Oppenheimer, Machul^{[2] [4] [5]} (isr) * 5. September 1819 in Neidenstein + 29. Juni 1894 in Neidenstein
Vater: Oppenheimer, Wolf Benjamin Isaac (# Benjamin Wolf ben Isaak Seckel oo Karoline) * errechnet 1777 - Mutter: Machul, Mina Michal (# Mina Michle, Michal, JACOB, MACHOL, Mechle) * errechnet 1778 <329>
Beruf: Schutzbürger, Handelsmann Wohnort: Straße Haus 126 1876 Neidenstein
 oo 18. August 1847 Sinsheim^[3]

Ettlinger, Babette^{[4] [5]} (isr) * 2. Juni 1824 in Flehingen + 6. März 1901 in Neidenstein
Vater: Ettlinger, Abraham * etwa 1799 in Flehingen + 7. August 1877 in Flehingen - Mutter: Oppenheimer, Dolze Therese * 1799 in Michelfeld, Angelbachtal + 25. November 1834 in Flehingen

Kind(er):

1. Oppenheimer, Theresia^{[2] [4]} (isr) * 13. Juni 1848 in Neidenstein 1oo Ettlinger, Albert Bär <95>
2. Oppenheimer, Karoline^[2] (isr) * 2. September 1850 in Neidenstein 1oo Simon, Nathan <393> 2oo Simon, Abraham <392>

<342>

Oppenheimer, Isaac Hirsch (# Isack Hirsch)^{[2] [4] [5]} (isr) * 8. März 1837 in Neidenstein + 18. Februar 1876 in Neidenstein
Vater: Oppenheimer, Joseph * 18. Januar 1804 - Mutter: Gumbel, Jeanette (oo Schanet GUMBEL, GUMPEL) * 8. Februar 1810 <333>
Beruf: Bürger, Handelsmann
 oo 24. Mai 1864 Sinsheim^[3]

Oppenheimer, Emma^[2] (isr) * 22. Oktober 1838 in Neidenstein
Vater: Oppenheimer, Moses Joseph * 1799 - Mutter: Oppenheimer, Sophie Sprinz * 1808 <332>
 Kind(er):

1. Oppenheimer, Adolph^[2] (isr) * 3. Februar 1865 in Neidenstein 1oo Levy, Mathilda <349>
2. Oppenheimer, Simon^[2] (isr) * 10. Mai 1866 in Neidenstein Auswanderung: 1883 USA
3. Oppenheimer, Sophie^[2] (isr) * 22. Februar 1868 in Neidenstein 1oo Weinberg, Morris (Maurice) <436>
4. Oppenheimer, Gotschall^[2] (isr) * 10. September 1869 in Neidenstein 1oo Bär, Friederike <350>
5. Oppenheimer, Frida^[2] (isr) * 27. April 1871 in Neidenstein 1oo Weil, Aron <434>
6. Oppenheimer, Mina (zwangsweise Name nach 1939 Sara)^[2] (isr) * 11. Juni 1873 in Neidenstein 1oo Seligmann, Simon Sigmund (Sigmund, zwangsweise Name nach 1939 Israel) <390>

<343>

Oppenheimer, Lehmann (isr) * 11. November 1840 in Essen + 25. Dezember 1914 in Worms
Vater: Oppenheimer, Jakob + vor 1879 Beruf: Handelsmann Essen - Mutter: Josepb, Jette + vor 1879
Beruf: Lehrer
 oo 3. September 1879 Mainz

Münzesheimer, Thekla^[2] (isr) * 4. Mai 1853 in Neidenstein + vor 1914
Vater: Münzesheimer, Moses * 25. November 1817 - Mutter: Oppenheimer, Jette (+ Henriette) * 3. Januar 1821 <321>
Beruf: Putzmacherin

<344>

Oppenheimer, Samuel (isr) * 18. Juli 1844 in Neckarsteinach + 19. Juni 1911 in Neckarsteinach
Vater: Oppenheimer, Jonas Bär - Mutter: Wollenberger, Karolina
Beruf: Handelsmann Neckarsteinach
 oo 3. Dezember 1874 Neidenstein^[3]

Kaufmann, Fanny^[2] (isr) * 7. Januar 1849 in Neidenstein + 31. Dezember 1917 in Neckarsteinach
Vater: Kaufmann, Liebmann (# KAUFMANN Liebmann Elieser ben Josef Arje Löb) * 12. September 1815 - Mutter: Bär, Adelheid Edel * etwa 1812 <216>
 Kind(er):

1. Oppenheimer, Johanna (isr) * 17. Mai 1877 in Neckarsteinach + 3. April 1912 in Neckarsteinach
2. Oppenheimer, Ludwig Louis (isr) * 11. Juli 1878 in Neckarsteinach + 23. Mai 1952 in Cincinnati, Hamilton, Ohio, USA
3. Oppenheimer, Auguste (Gustel) (isr) * 1. Juli 1884 in Neckarsteinach + 8. März 1960 in Buenos Aires, Argentinien
4. Oppenheimer, Artur (isr) * etwa 1888 in Neckarsteinach + 1959 in Buenos Aires, Argentinien

<345>

Oppenheimer, Moses (jung 1872)^{[2] [4] [5]} (isr) * 21. Juni 1845 in Neidenstein + 29. Dezember 1921 in

Neidenstein

Vater: Oppenheimer, Isaac (# Isack ben Abraham, Isaak Wolf) * 28. Juni 1812 - Mutter: Würzweiler, Eva (# Eva Chawa bat Wolf) * 30. Oktober 1818 <335>

Beruf: Bürger, Handelsmann, Pferdehändler Wohnort: Straße Haus 124 1876 Neidenstein, Haus 43 (Eschelbronner Str. 11) 1900 Neidenstein

oo 15. Mai 1871 Neidenstein^[3]

Sohn, Bertha^[4] ^[5] (isr) * 6. Dezember 1853 in Feudenheim, Mannheim + 31. Mai 1930 in Neidenstein

Vater: Sohn, Hayum Chaim * 11. Mai 1809 in Feudenheim, Mannheim + 12. April 1858 in Feudenheim, Mannheim Beruf: Handelsmann - Mutter: Schlesinger, Dorothea Fore (# Therese) * 15. März 1816 in Walldorf + 16. März 1871 in Feudenheim, Mannheim

Kind(er):

1. Oppenheimer, Emilie^[2] (isr) * 1. September 1872 in Neidenstein
2. Oppenheimer, Hugo (zwangsweise Name nach 1939 Israel)^[2] (isr) * 23. September 1874 in Neidenstein 1oo Mayer, Rosa (zwangsweise Name nach 1939 Sara) <351>
3. Oppenheimer, Theresia^[2] ^[4] (isr) * 5. August 1876 in Neidenstein + 6. August 1876 in Neidenstein
4. Oppenheimer, Babetta^[2] ^[4] (isr) * 17. Juni 1877 in Neidenstein + 19. Juni 1877 in Neidenstein
5. Oppenheimer, Julius (zwangsweise Name nach 1939 Israel)^[2] (isr) * 26. März 1888 in Neidenstein

<346>

Oppenheimer, Abraham^[2] (isr) * 18. Juni 1850 in Neidenstein + 26. März 1884 in Baiertal, Wiesloch

Vater: Oppenheimer, Löb Gumbel (# Gumpel Löb Efraim Arje ben Abraham) * 1. November 1818 - Mutter: Stern, Sprinz Sophie * 15. Oktober 1826 <340>

Beruf: Viehhändler Wohnort: 1880 Baiertal, Wiesloch

oo 1. Mai 1877 Neidenstein^[3]

Fleischer, Auguste (isr) * 16. Dezember 1845 in Mühlbach, Eppingen + 4. April 1925 in Baiertal, Wiesloch

Vater: Fleischer, Seligmann Hirsch (Hirsch) * 20. Mai 1815 in Mühlbach, Eppingen + 10. Mai 1893 in Mühlbach, Eppingen

Beruf: Handelsmann, Schneidermeister Mühlbach, Eppingen - Mutter: Stein, Lea Helena (Lena) * 21. Dezember 1811 in Weiler, Sinsheim + 17. März 1886 in Mühlbach, Eppingen

<347>

Oppenheimer, Leopold (# Leopold Elieser ben Arje)^[2] ^[4] ^[5] (isr) * 22. Mai 1852 in Neidenstein + 23. Januar 1935 in Neidenstein

Vater: Oppenheimer, Löb Gumbel (# Gumpel Löb Efraim Arje ben Abraham) * 1. November 1818 - Mutter: Stern, Sprinz Sophie * 15. Oktober 1826 <340>

Beruf: Bürger, Handelsmann, Makler, Schmuser Wohnort: Haus 14 (Bahnhofstr. 32) 1900 Neidenstein, 1931 Neidenstein oo 31. Oktober 1881 Karlsruhe

Maier, Babette (zwangsweise Name nach 1939 Sara, MEYER, MEIER, oo MAIER, MAYER) (isr) * 6. Januar 1856 in Eichstetten + 28. Juli 1943 in Norma, Salem, New Jersey, USA

Vater: Mayer, Bär - Mutter: Roos, Ella

Wohnort: 1939 Neidenstein Auswanderung: 12. März 1940 USA

Kind(er):

1. Oppenheimer, Bella (Betty, zwangsweise Name nach 1939 Sara)^[2] (isr) * 4. November 1882 in Neidenstein + nach 16. September 1942 in KZ Auschwitz (Schoa) Wohnort: 1939 Neidenstein, 1939 Mannheim
2. Oppenheimer, Herrmann^[2] ^[4] (isr) * 2. Dezember 1883 in Neidenstein + 9. Dezember 1883 in Neidenstein
3. Oppenheimer, Gustav^[2] ^[4] (isr) * 2. Dezember 1883 in Neidenstein + 10. Dezember 1883 in Neidenstein
4. Oppenheimer, Sannche (Sarah)^[2] (isr) * 23. November 1884 in Neidenstein + April 1964 in USA Auswanderung: 23. Mai 1907 USA
5. Oppenheimer, Mina^[2] ^[4] ^[5] (isr) * 31. März 1886 in Neidenstein + 12. April 1900 in Neidenstein
6. Oppenheimer, Gustav (zwangsweise Name nach 1939 Israel)^[2] (isr) * 9. Juli 1887 in Neidenstein 1oo Wimpfheimer, Nora <352>
7. Oppenheimer, Heinrich (Henry)^[2] (isr) * 6. Januar 1890 in Neidenstein 1oo Lewy, Hermine (Hermey) <353>
8. Oppenheimer, Auguste^[2] ^[4] (isr) * 8. Oktober 1891 in Neidenstein + 27. Februar 1892 in Neidenstein

<348>

Oppenheimer, Simon^[2] (isr) * 9. Dezember 1855 in Neidenstein + 2. Mai 1926 in Mannheim

Vater: Oppenheimer, Isaac (# Isack ben Abraham, Isaak Wolf) * 28. Juni 1812 - Mutter: Schlesinger, Bessle Babette * 26. Juni 1825 <336>

Beruf: Kaufmann Auswanderung: 1872 USA

oo 16. Oktober 1884 Mannheim

Heymann, Klara (isr) * 26. Januar 1862 in Mannheim + 5. November 1940 in Gurs

Vater: Heymann, Leopold Hayum * 25. November 1825 in Mannheim + 16. Juli 1877 in Mannheim - Mutter: Ordenstein, Jacobine * 22. Oktober 1837 in Offstein + 31. August 1913 in Mannheim

Kind(er):

1. Oppenheimer, Marie Babette (isr) * 21. September 1885 in Mannheim + 1. Juli 1931 in Mannheim Notiz: oo um 1920 Julius NETER
2. Oppenheimer, Julius Leopold (isr) * 5. November 1888 in Mannheim

<349>

Oppenheimer, Adolph^[2] (isr) * 3. Februar 1865 in Neidenstein + 7. Januar 1943 in New York City, Kings (Brooklyn), New York, USA

Vater: Oppenheimer, Isaac Hirsch (# Isack Hirsch) * 8. März 1837 - Mutter: Oppenheimer, Emma * 22. Oktober 1838 <342>

Auswanderung: 1883 USA

oo 20. März 1898 New York City, New York (Manhattan), New York, USA

Levy, Mathilda (isr) * Mai 1869 in Elsass, Frankreich + 25. September 1945 in New York City, Kings (Brooklyn), New York, USA

Kind(er):

1. Oppenheimer, Blanche (isr) * 6. Januar 1899 in New York City + etwa 1984 Notiz: oo 16.12.1899 Samuel BEINER 1895-1973
2. Oppenheimer, Margaret (Marguerite) (isr) * 2. November 1900 in New York, USA + 21. Juli 1982 in Hallandale, Boward, Florida, USA Notiz: oo 04.12.1924 Manhattan Benjamin SPIVAK
3. Oppenheimer, Kate (isr) * errechnet 1903 in New York, USA + vor 1910
4. Oppenheimer, Irving (isr) * 10. Juni 1911 in New York, USA + 16. November 1991 in Southfield, Oakland, Michigan, USA Notiz: oo 22.12.1950 NYC Sadie R (Sally) WOLENSKY

<350>

Oppenheimer, Gotschall^[2] (isr) * 10. September 1869 in Neidenstein + 13. Juli 1933 in Untergrombach, Bruchsal

Vater: Oppenheimer, Isaac Hirsch (# Isack Hirsch) * 8. März 1837 - Mutter: Oppenheimer, Emma * 22. Oktober 1838 <342>

Auswanderung: 1886 USA

oo 29. April 1900 Heidelberg

Bär, Friederike (isr) * 21. Januar 1877 in Untergrombach, Bruchsal + vor 1945 in KZ Auschwitz (Schoa)

Vater: Bär, Leopold * 26. Januar 1846 in Untergrombach, Bruchsal + 29. Mai 1898 in Untergrombach, Bruchsal - Mutter:

Maier, Theresia * 26. Mai 1847 in Baiertal, Wiesloch

Kind(er):

1. Oppenheimer, Jenny (isr) * 26. März 1901 in Untergrombach, Bruchsal + 2. Oktober 1987 in Palm Beach, Florida, USA Notiz: Ioo Paul PINKUS 1992-1941 Iloo Fred KANN
2. Oppenheimer, Leopold (isr) * 21. Mai 1902 in Untergrombach, Bruchsal + 7. August 1984 in Palm Beach, Florida, USA Notiz: oo 23.06.1938 NYC Emmy SELIGMANN
3. Oppenheimer, Ernst Bär (isr) * 30. Juni 1908 in Untergrombach, Bruchsal + 18. Oktober 1978 in Sacramento, Sacramento, California, USA

<351>

Oppenheimer, Hugo (zwangsweise Name nach 1939 Israel)^[2] (isr) * 23. September 1874 in Neidenstein + 28. November 1940 in Maartensdijk, Niederlande

Vater: Oppenheimer, Moses (jung 1872) * 21. Juni 1845 - Mutter: Sohn, Bertha * 6. Dezember 1853 <345>

Beruf: Bürger, Handelsmann, Pferdehändler Wohnort: 1931 Neidenstein, 1935 Neidenstein, nach 1935 Holland

oo 26. Februar 1903 Mingolsheim

Mayer, Rosa (zwangsweise Name nach 1939 Sara) (isr) * 22. August 1876 in Mingolsheim + 21. Mai 1941 in Maartensdijk, Niederlande

Vater: Mayer, Felix * 3. Dezember 1840 in Östringen + 26. März 1915 in Mingolsheim - Mutter: Haff, Amalia * 9. Oktober 1845 in Mingolsheim + 12. März 1921 in Mingolsheim

Wohnort: 1935 Neidenstein, nach 1935 Holland

Kind(er):

1. Oppenheimer, Erna^[2] (isr) * 30. Januar 1904 in Neidenstein Ioo Eichenwald, Willi <76>

<352>

Oppenheimer, Gustav (zwangsweise Name nach 1939 Israel)^[2] (isr) * 9. Juli 1887 in Neidenstein + 4. November 1965 in Pittsgrove Township, Salem, New Jersey, USA

Vater: Oppenheimer, Leopold (# Leopold Elieser ben Arje) * 22. Mai 1852 - Mutter: Maier, Babette (zwangsweise Name nach 1939 Sara, MEYER, MEIER, oo MAIER, MAYER) * 6. Januar 1856 <347>

Auswanderung: 2. Dezember 1939 USA

Wimpfheimer, Nora (isr) * 22. Dezember 1894 in Ittlingen + 22. April 1974 in Norma, Salem, New Jersey, USA

Kind(er):

1. Oppenheimer, Ruth Notiz: oo NESSANBAUM

<353>

Oppenheimer, Heinrich (Henry)^[2] (isr) * 6. Januar 1890 in Neidenstein + 28. September 1982 in Reno, Washoe, Nevada, USA

Vater: Oppenheimer, Leopold (# Leopold Elieser ben Arje) * 22. Mai 1852 - Mutter: Maier, Babette (zwangsweise Name nach 1939 Sara, MEYER, MEIER, oo MAIER, MAYER) * 6. Januar 1856 <347>

Auswanderung: 15. Dezember 1938 USA Wohnort: 1965 Los Angeles, California, USA

oo 28. November 1920 Duisburg

Lewy, Hermine (Hermy) (isr) * 14. Dezember 1893 in Köln + Februar 1975 in Los Angeles, California, USA

Kind(er):

1. Oppenheimer, Hans Jakob (John Jacob) (isr) * 7. September 1922 in Karlsruhe + 19. August 1993 in USA Wohnort: 1939 England

<Ottenheimer>

<354>

Ottenheimer, Isaak Hirsch (isr) * 17. November 1835 in Heinsheim, Bad Rappenau + 25. Juli 1897 in Heinsheim,

Bad Rappenu

Vater: Ottenheimer, Seligmann - Mutter: Schuester, Frommet
oo 20. Februar 1867 Heinsheim, Bad Rappenu

Oppenheimer, Mina^[2] (isr) * 19. Januar 1841 in Neidenstein + 19. Januar 1909 in Heinsheim, Bad Rappenu
Vater: Oppenheimer, Joseph * 18. Januar 1804 - Mutter: Gumbel, Jeanette (oo Schanet GUMBEL, GUMPEL) * 8. Februar 1810 <333>

Kind(er):

1. Ottenheimer, Moses (isr) * 1867 in Heinsheim, Bad Rappenu
2. Ottenheimer, Moritz (isr) * 30. Oktober 1870 in Heinsheim, Bad Rappenu + 9. Januar 1899 in Heinsheim, Bad Rappenu Notiz: ledig
3. Ottenheimer, Joseph (isr) * 31. Oktober 1882 in Heinsheim, Bad Rappenu + 14. Oktober 1908 in Heinsheim, Bad Rappenu Notiz: ledig

<355>

Ottenheimer, Samuel (isr) * 12. August 1869 in Gemmingen + 21. Juni 1957 in New York City, New York, USA

Vater: Ottenheimer, Wolf Mayer * 11. Juni 1824 in Gemmingen + 22. Juni 1887 in Gemmingen Beruf: Handelsmann -

Mutter: Schwarzschild, Mina Madel * 7. August 1836 in Richen, Eppingen + 1. Februar 1924 in Gemmingen

weitere Familie/n: <356> Beruf: Kaufmann Agrarprodukte Auswanderung: 1947 USA

oo 6. April 1899 Gemmingen

Richheimer, Karoline (isr) * 20. Juli 1869 in Gemmingen + 28. September 1903 in Gemmingen

Kind(er):

1. Ottenheimer, Wilhelm (isr) * 6. Mai 1900 in Gemmingen + nach 28. August 1942 in KZ Auschwitz (Schoa)
2. Ottenheimer, Siegmund (isr) * 10. Januar 1902 in Gemmingen + vor 12. August 1942 in KZ Auschwitz (Schoa)

<356>

Ottenheimer, Samuel weitere Familie/n: <355>

oo 18. Februar 1904 Neidenstein^[3]

Mayer, Hannchen (Johanna)^[2] (isr) * 24. August 1868 in Neidenstein + 2. August 1941 in Gurs (Schoa)

Vater: Mayer, Isaak II (* MAIER, # Isack, jung 1871-1884) * 8. April 1842 - Mutter: Haber, Adelheid (# Adelheid Edel) * 29. September 1844 <294>

<Pfeifer>

<357>

Pfeifer, Bär (PFEIFFER Bernhardt) (isr) * 28. März 1842 in Dühren, Sinsheim + 14. November 1908 in Philadelphia, Philadelphia, Pennsylvania, USA

Vater: Pfeifer, Nathan Beruf: israelischer Schutzbürger und Handelsmann Dühren, Sinsheim - Mutter: Butterwieser, Fanny

Beruf: Bürger Dühren, Sinsheim, Handelsmann Amerika

oo errechnet 1866

Holland, Vögele (Fannie)^[2] (isr) * 22. Oktober 1838 in Neidenstein + 1906 in Philadelphia, Philadelphia, Pennsylvania, USA

Vater: Holland, Joseph (# Josef ben Menachem) * 7. November 1807 - Mutter: Billigheimer, Güdel (Gütel, ADELSHEIMER) * 29. Dezember 1804 <156>

Auswanderung: 25. Juli 1868 USA

Kind(er):

1. Pfeiffer, Joseph^[2] (isr) * 28. Februar 1867 in Neidenstein 1oo Weizenkorn, Carrie <358>
2. Pfeiffer, Jacob (isr) * 29. Oktober 1869 in New Rochelle, Westchester, New York, USA + 19. Mai 1945 in Philadelphia, Pennsylvania, USA Notiz: oo Carrie * 1873
3. Pfeiffer, Bertha (isr) * 29. Januar 1874 in Philadelphia, Pennsylvania, USA + 20. Januar 1934 in Pennsylvania, USA Notiz: oo 1901 Joseph Maurice METZEL 1875-1939
4. Pfeiffer, Tillie (isr) * Januar 1877 in Pennsylvania, USA
5. Pfeiffer, Hannah (isr) * Oktober 1880 in Pennsylvania, USA
6. Pfeiffer, Lewis (isr) * Mai 1882 in Pennsylvania, USA
7. Pfeiffer, Florence (isr) * November 1887 in Pennsylvania, USA
8. Pfeiffer, Gertrude (isr) * 26. September 1890 in Philadelphia, Philadelphia, Pennsylvania, USA + 1956

<Pfeiffer>

<358>

Pfeiffer, Joseph^[2] (isr) * 28. Februar 1867 in Neidenstein + 12. März 1927 in Philadelphia, Philadelphia, Pennsylvania, USA

Vater: Pfeifer, Bär (PFEIFFER Bernhardt) * 28. März 1842 - Mutter: Holland, Vögele (Fannie) * 22. Oktober 1838 <357>

Auswanderung: 25. Juli 1868 USA

oo 27. Februar 1894 Pottstown, Montgomery, Pennsylvania, USA

Weizenkorn, Carrie (isr) * 24. August 1871 in Pottstown, Montgomery, Pennsylvania, USA + 16. August 1948 in New York City, New York (Manhattan), New York, USA

Vater: Weizenkorn, Abraham - Mutter: , Hannah

Kind(er):

1. Pfeiffer, Regina (isr) * 9. Oktober 1899 in Camden, New Jersey, USA

<Pforzheimer>

<359>

Pforzheimer, Salomon Nathan (# Salomo ben Nathan Baruch)^[4] ^[5] (isr) * errechnet 1764 in Neidenstein + 22.

Januar 1856 in Neidenstein

Vater: Pforzheimer, Nathan Baruch Beruf: Schutzbürger, Handelsmann - Mutter: , Sara + 13. Juni 1796 in Neidenstein
Beruf: Schutzbürger, Handelsmann, Kaufmann, Metzgermeister Notiz: 1796 Salomon Nathan 1809 Salomon Nathan 40J 1815
Salomon Nathan S. Pforzheimer 1765 Butcher 1819 Salomon N[athan] Pforzheimer Wohnort: Haus 69 1796 Neidenstein
oo etwa 1796

Straßburger, Babette Bela (# Babette Bejle bat Abraham)^{[4] [5]} (isr) * errechnet 1768 in Neidenstein + 4. August
1850 in Neidenstein

Vater: Straßburger, Abraham Aron (# Abraham Aron) * errechnet 1742 - Mutter: Maier, Sarah * errechnet 1741 <414>
Notiz: 1815 Bela 1755

Kind(er):

1. Pforzheimer, Klara (isr) * 1798 in Neidenstein Notiz: 1815 Klara 1798
2. Pforzheimer, Nathan^{[4] [5]} (isr) * 1800 in Neidenstein 1oo Strauß, Karoline Gütel (# Gudel Gitel STRAUS) <360>
3. Pforzheimer, Babette Beßle (isr) * 1802 in Neidenstein Notiz: 1815 Beßle 1802 1oo 28. Mai 1833 Dossenheim - Oppenheimer, Joseph *
10. Juli 1801 in Dossenheim + 28. Juli 1869 in Dossenheim Beruf: Metzgermeister
4. Pforzheimer, Johanna^[4] (isr) * 1805 in Neidenstein + 17. Februar 1875 in Dossenheim Notiz: 1815 Anna 1805
5. Pforzheimer, Brendel^[4] (isr) * 1808 in Neidenstein + 17. Januar 1836 in Neidenstein Notiz: 1815 Brendel 1808

<360>

Pforzheimer, Nathan^{[4] [5]} (isr) * 1800 in Neidenstein + 13. Januar 1877 in Neidenstein

Vater: Pforzheimer, Salomon Nathan (# Salomo ben Nathan Baruch) * errechnet 1764 - Mutter: Straßburger, Babette Bela (#
Babette Bejle bat Abraham) * errechnet 1768 <359>

Beruf: (Schutz)Bürger, Metzgermeister Notiz: 1815 Nathan 1800
oo 28. August 1832 Neidenstein^[3]

Strauß, Karoline Gütel (# Gudel Gitel STRAUS)^{[4] [5]} (isr) * errechnet 1800 in Merchingen + 2. November 1869 in
Neidenstein

Vater: Strauß, Moses Salomon * 1759 - Mutter: Samson, Regina Rachel <417>

Kind(er):

1. Pforzheimer, Regina^{[2] [4] [5]} (isr) * 29. Januar 1833 in Neidenstein 1oo Engel, Benedikt (genannt Rechel, # ENGEL Benedikt Baruch
ben Mordechai) <89>
2. Pforzheimer, Sarah^{[2] [4]} (isr) * 24. März 1834 in Neidenstein + 22. Oktober 1834 in Neidenstein
3. Pforzheimer, Jette^{[4] [5]} (isr) * errechnet 1837 in Neidenstein + 5. Oktober 1909 in Neidenstein
4. Pforzheimer, Clara^[2] (isr) * 31. Januar 1837 in Neidenstein 1oo Bamberger, Jonas <27>
5. Pforzheimer, Mina (# Mina Mirjam)^{[2] [4] [5]} (isr) * 18. September 1839 in Neidenstein 1oo Eisenmann, Daniel Eisig haLevi (* EISEMANN
EISENMANN Daniel Gedalja ben Menachem) <79>

<Pohl>

<361>

Pohl, Jakob (isr) * 8. April 1835 in Köln + 23. Januar 1909 in Schöneberg, Berlin

Vater: Pohl, Nathan Nievilius - Mutter: Gold, Regina

Beruf: Kaufmann

oo 11. Juli 1867 Mannheim

Kaufmann, Malchen^[2] (isr) * 22. Mai 1840 in Neidenstein + 24. Januar 1910 in Berlin

Vater: Kaufmann, Leopold * 26. Juni 1806 - Mutter: Oppenheimer, Jette * 6. April 1804 <214>

Kind(er):

1. Pohl, Anonymus (Knabe) (isr) * 25. April 1868 in Mannheim + 25. April 1868 in Mannheim
2. Pohl, Henriette (isr) * 12. Juni 1869 in Feudenheim, Mannheim + 5. Dezember 1946 in Wiesbaden Notiz: oo 1901 Berlin Adam Emil
STÜCKRATH 1862-1934
3. Pohl, Martha (isr) * 11. Juli 1870 in Mannheim + 1938 Notiz: oo 1891 Berlin Alfred MÜLLER 1864-1926
4. Pohl, Elise (isr) * 20. März 1872 in Mannheim + 18. Juli 1924 in Berlin Notiz: oo 1898 F/M Lew (genannt Arthur) POHL (POLLINI) 1861 o/o
1904
5. Pohl, Nicolaus Richard (isr) * 24. Mai 1873 in Mannheim
6. Pohl, Helene (isr) * 13. Februar 1875 in Mannheim + 25. Juli 1875 in Mannheim

<362>

Pohl, Moritz (isr) * 8. März 1839 in Köln + 25. März 1900 in Mannheim

Vater: Pohl, Nikolaus - Mutter: Goll, Regina

Beruf: Kapellmeister

oo 6. November 1867 Feudenheim, Mannheim

Kaufmann, Betti^[2] (isr) * 24. Juni 1836 in Neidenstein + 10. März 1894 in Mannheim

Vater: Kaufmann, Leopold * 26. Juni 1806 - Mutter: Oppenheimer, Jette * 6. April 1804 <214>

Kind(er):

1. Pohl, Karoline (isr) * 27. November 1868 in Mannheim
2. Pohl, Julius (isr) * 8. März 1870 in Mannheim + etwa 1878 in Heidelberg
3. Pohl, Jenny (isr) * 17. April 1871 in Mannheim + etwa 1878 in Heidelberg
4. Pohl, Anna (isr) * 17. April 1871 in Mannheim + 19. Juni 1871 in Mannheim
5. Pohl, Nicolaus (isr) * 4. November 1872 in Mannheim + etwa 1878 in Heidelberg
6. Pohl, Otto (isr) (ev) * 30. Januar 1874 in Heidelberg
7. Pohl, Ida (isr) * 14. Dezember 1879 in Heidelberg + 4. Mai 1935 in Mannheim

<Regensburger>

<363>

Regensburger, Nathan (isr) * 28. Oktober 1902 in Adelsdorf + Juni 1981 in New York City, Bronx, New York, USA

Beruf: Metzger Notiz: keine Kinder bekannt Auswanderung: 23. August 1934 USA

oo 1. März 1942 New York City, New York, USA

Mayer, Selma^[2] (isr) * 30. August 1904 in Neidenstein + Juni 1981 in New York City, Bronx, New York, USA

Vater: Mayer, Siegfried (* MEYER) * 19. Juli 1877 - Mutter: Kaufmann, Clara * 26. Dezember 1877 <308>

Wohnort: 1933 Rheinbach Auswanderung: 23. August 1934 USA Beruf: Maid 1940 New York City, Bronx, New York, USA

<Reichenberger>

<364>

Reichenberger, Salomon (isr) * etwa 1813 in Edelfingen, Bad Mergentheim + 9. Februar 1868 in Schriesheim

Vater: Reichenberger, Bär - Mutter: , Jette

Beruf: Israelitischer Religionslehrer, Schutzbürger Edelfingen, Bad Mergentheim, Vorsänger

oo etwa 1835

Stern, Babette (isr) * errechnet 1811 in Fulda + 5. März 1886 in Karlsruhe

Kind(er):

1. Reichenberger, Löw (isr) * 17. Januar 1836 in Edelfingen, Bad Mergentheim + 24. November 1854 in Schriesheim

2. Reichenberger, Abraham (isr) * 28. Juni 1838 in Schriesheim + 26. Oktober 1889 in Karlsruhe Beruf: Israelitischer Lehrer, Vorsänger

Notiz: oo 1867 Bretten Rosalia HEIDINGSFELD

3. Reichenberger, Löb^[2] ^[4] (isr) * 6. November 1843 in Neidenstein + 20. August 1844 in Neidenstein

4. Reichenberger, Ester (# Emilie)^[2] (isr) * 24. Juni 1845 in Neidenstein + 30. September 1910 in Karlsruhe

5. Reichenberger, Jakob^[2] (isr) * 5. August 1847 in Neidenstein + 24. April 1854 in Schriesheim

6. Reichenberger, Isaak (isr) * 5. November 1849 in Schriesheim + 28. Juli 1850 in Schriesheim

<Reis>

<365>

Reis, Joseph (ooREIß) (isr) * 1. Juni 1790 in Wollenberg, Bad Rappenau + 24. Februar 1858 in Wollenberg, Bad Rappenau

Vater: Reis, Gumberich * 8. September 1758 + 14. Juni 1840 in Wollenberg, Bad Rappenau - Mutter: Kulmann, Elka (Elkele Kallmann) + 19. Juni 1806 in Wollenberg, Bad Rappenau

weitere Familie/n: <366> <367>

oo 27. November 1816 Wollenberg, Bad Rappenau

Strauß, Johanna (isr) * Juli 1787 + 5. Juni 1825 in Wollenberg, Bad Rappenau

<366>

Reis, Joseph (ooREIß) weitere Familie/n: <365> <367>

oo 25. Oktober 1825 Wollenberg, Bad Rappenau

Jakob, Rebecca (isr) * 1796 in Massenbach, Schwaigern + 21. Dezember 1834 in Wollenberg, Bad Rappenau

Kind(er):

1. Reis, Jacob Josef (isr) * 20. September 1830 in Wollenberg, Bad Rappenau 1oo Hirsch, Sara <368>

<367>

Reis, Joseph (ooREIß) weitere Familie/n: <365> <366>

oo 3. September 1835 Neidenstein^[3]

Friedberger, Babette Bala (isr) * 11. Februar 1809 in Neidenstein + 26. Oktober 1867 in Wollenberg, Bad Rappenau

Vater: Friedberger, Liebmann Schulem haLevi (# haLevi Liebmann Elieser ben Salomon Scholem, Lippmann) * 7. März 1774 - Mutter: Reis, Luise Luva (# Luise Lupa bat Lazarus Reis, JOSEPH) * 4. Dezember 1780 <108>

Notiz: 1815 Bela 11. II. 1809

Kind(er):

1. Reis, Samuel (isr) * 21. Juli 1836 in Wollenberg, Bad Rappenau + 20. August 1836 in Wollenberg, Bad Rappenau

2. Reis, Mändel Wilhelmine (Mina) (isr) * 16. Januar 1838 in Wollenberg, Bad Rappenau + 18. August 1906 in Grombach, Bad Rappenau

Notiz: oo 1859 Samuel STRAUß 1831-1903

3. Reis, Zodik (isr) * 9. August 1839 in Wollenberg, Bad Rappenau + 8. Juni 1853 in Wollenberg, Bad Rappenau

4. Reis, Gumperich (Gustav) (isr) * 24. August 1841 in Wollenberg, Bad Rappenau + 21. Januar 1904 in Mannheim Notiz: oo 24.11.1968 HD Babette MAYER

5. Reis, Götsch (isr) * 9. Juni 1843 in Wollenberg, Bad Rappenau + 28. September 1843 in Wollenberg, Bad Rappenau

6. Reis, Bernhard (Benjamin) (isr) * 6. August 1848 in Wollenberg, Bad Rappenau + 7. Juli 1898 in Heidelberg

7. Reis, Wolf (isr) * 2. Januar 1847 in Wollenberg, Bad Rappenau + 13. Februar 1914 in Berlin Notiz: oo Elise REIS

8. Reis, Johanna (isr) * 16. Mai 1853 in Wollenberg, Bad Rappenau

<368>

Reis, Jacob Josef (isr) * 20. September 1830 in Wollenberg, Bad Rappenau + 5. Juli 1884 in Mannheim

Vater: Reis, Joseph (ooREIß) * 1. Juni 1790 - Mutter: Jakob, Rebecca * 1796 <366>

Beruf: Kaufmann

oo 18. Dezember 1860

Hirsch, Sara^[2] (isr) * 2. Januar 1839 in Neidenstein + 16. Februar 1912 in Mannheim

Vater: Hirsch, Simon * 18. August 1807 - Mutter: Flehinger, Rachel Regina * etwa 1808 <144>

Kind(er):

1. Reis, Josef (isr) * 12. September 1861 in Wollenberg, Bad Rappenau + 19. September 1931 in Mannheim
2. Reis, Moses (genannt Moritz) (isr) * 19. Oktober 1863 in Wollenberg, Bad Rappenau + 22. Januar 1919 in Mannheim Notiz: oo 1918 MA Julie Frieda ROTH 1889
3. Reis, Recha Rebekka (isr) * 18. August 1865 in Wollenberg, Bad Rappenau Notiz: oo 21.08.1888 MA Daniel GUGGENHEIMER
4. Reis, Helene (isr) * 17. November 1866 in Mannheim + 6. April 1867 in Mannheim
5. Reis, Anonyma (Mädchen) (isr) * 31. Dezember 1867 in Mannheim + 31. Dezember 1867 in Mannheim
6. Reis, Gustav, Titel: Dr iuris (isr) * 25. Juni 1870 in Mannheim + 28. Juni 1932 in Mannheim Notiz: oo um 1900 Meta DANNENBAUM Beruf: Rechtsanwalt
7. Reis, Bertha (isr) * 6. Mai 1872 in Mannheim + 17. September 1872 in Mannheim

<369>

Reis, Wolf II (isr) * 15. Februar 1842 in Nieder-Florstadt + 26. Februar 1916 in Nieder-Florstadt

Vater: Reis, Abraham Beruf: Handelsmann Nieder-Florstadt - Mutter: Oppenheimer, Gütel

Beruf: Handelsmann

oo 13. Dezember 1876 Neidenstein^[3]

Kaufmann, Babet (Babette)^[2] (isr) * 3. Mai 1848 in Neidenstein + 1. Mai 1910 in Nieder-Florstadt

Vater: Kaufmann, Wolf * 19. Januar 1812 - Mutter: Straßburger, Barbara (# Breinle, Babette, + SCHMITT) * errechnet 1806 <215>

weitere Familie/n: <226> Notiz: bei oo * 10.04.1848

<Rosenbaum>

<370>

Rosenbaum, Isaac (isr) * etwa 1868 + 8. September 1946 in New York City, New York (Manhattan), New York, USA

Notiz: keine Kinder bekannt

oo 1896

Bamberger, Karolina^[2] (isr) * 15. Mai 1871 in Neidenstein + 11. Mai 1953 in New York, USA

Vater: Bamberger, Jonas * 19. Februar 1837 - Mutter: Pforzheimer, Clara * 31. Januar 1837 <27>

<371>

Rosenbaum, Max (isr) * 21. Januar 1908 in Fulda

Vater: Rosenbaum, Joseph

oo 9. März 1933 New York City, Bronx, New York, USA

Mayer, Bety (Betty)^[2] (isr) * 27. Dezember 1907 in Neidenstein + 1. November 1991 in Smithtown, Suffolk, New York, USA

Vater: Mayer, Siegfried (* MEYER) * 19. Juli 1877 - Mutter: Kaufmann, Clara * 26. Dezember 1877 <308>

Notiz: 1950 getrennt lebend vom Ehemann Auswanderung: 15. Oktober 1928 USA

Kind(er):

1. Rosenbaum, Marilyn (isr) * 12. Mai 1937 in Bronx, New York, USA

<Rosenberg>

<372>

Rosenberg, Samuel (isr) * 8. Juni 1871 in Meiderich, Duisburg + 22. Februar 1943 in Theresienstadt (Schoa)

Vater: Rosenberg, Aron + vor 1897 Beruf: Maschinenwärter - Mutter: Salomon, Regina

Beruf: Schneidermeister Meiderich, Duisburg

oo 13. August 1897 Neidenstein^[3]

Jakob, Sophia (zwangsweise Name nach 1939 Sara)^[2] (isr) * 22. Februar 1878 in Neidenstein + nach 18. Dezember 1943 in KZ Auschwitz (Schoa)

Vater: Jakob, Bernhard * 7. Juli 1847 - Mutter: Kaufmann, Friederika (# Rifke, Ricke) * 20. Juli 1847 <175>

Wohnort: Duisburg

<Rosenfeld>

<373>

Rosenfeld, Maier (genannt Max) (isr) * 8. September 1871 in Olnhausen + 26. März 1929 in Öhringen

Vater: Rosenfeld, Joseph Löw * 6. August 1823 in Olnhausen + 12. April 1886 in Olnhausen Beruf: Handelsmann - Mutter: Löwenthal, Elise * 13. August 1830 in Archshofen, Creglingen + 4. Februar 1903 in Öhringen

Beruf: Handelsmann

oo 5. Oktober 1904 Neidenstein^[3]

Jakob, Rosa (zwangsweise Name nach 1939 Sara)^[2] (isr) * 18. November 1883 in Neidenstein + 12. Oktober 1946 in Waco, McLennan, Texas, USA

Vater: Jakob, Benedikt (# Jakob Benedikt Baruch) * 5. Mai 1847 - Mutter: Grombacher, Babette Breinle * 12. September 1853 <174>

Auswanderung: 3. März 1939 USA

Kind(er):

1. Rosenfeld, Lisa (Liesel) (isr) * 29. September 1905 in Öhringen + 24. Juni 1986 in Waco, McLennan, Texas, USA Notiz: oo 1927 Louis Hirsch 1897 - 1957 Wohnort: 1939 Texas, USA
2. Rosenfeld, Friedhilde (Hilda) (isr) * 21. Juni 1909 in Öhringen + 11. Juni 2006 in Waco, McLennan, Texas, USA Notiz: oo Otto LEVY

1907-1997 Wohnort: 1939 Texas, USA

3. Rosenfeld, Justin Benno (isr) * 20. Oktober 1920 in Öhringen + 15. Mai 2008 in Waco, McLennan, Texas, USA Wohnort: 1939 New York City

<374>

Rosenfeld, Arnold (isr) * 15. September 1875 in Aub + 2. November 1952 in New York City, New York (Manhattan), New York, USA

Vater: Rosenfeld, David Beruf: Viehhändler, Privatier - Mutter: Blümlein, Luise

Beruf: Viehhändler Auswanderung: 27. Oktober 1938 USA

oo 27. August 1906 Neidenstein^[3]

Jakob, Julche (Julie, Julia)^[2] (isr) * 3. März 1885 in Neidenstein + 23. Juli 1942 in New York City, Bronx, New York, USA

Vater: Jakob, Benedikt (# Jakob Benedikt Baruch) * 5. Mai 1847 - Mutter: Grombacher, Babette Breinle * 12. September 1853 <174>

Auswanderung: 27. Oktober 1938 USA

Kind(er):

1. Rosenfeld, Julius Albert (isr) * 18. Juli 1908 in Aub + 3. Januar 1946 in Italien (vermisst, gefallen) Notiz: oo 14.08.1933 NYC Sidonie

WEIKERSHEIMER 1908

2. Rosenfeld, Louise (isr) * 9. Juli 1912 in Aub + April 1985 in New York, USA Notiz: oo 28.06.1942 Manhattan Paul HONIG 1901

<Rosenstern>

<375>

Rosenstern, Levi (Rosenstein) (isr) * 17. Februar 1839 in Fürstenau, Höxter + 15. Juni 1892 in Stuttgart

Vater: Rosenstern, Aaron * errechnet 1798 in Fürstenau, Höxter + 31. Oktober 1873 in Fürstenau, Höxter Beruf: Kaufmann Fürstenau, Höxter - Mutter: Löwenstein, Jule * 2. August 1801 + 4. April 1870 in Fürstenau, Höxter

Beruf: Kaufmann Stuttgart

oo 5. Mai 1873 Neidenstein^[3]

Bachert, Händel Henriette (Lene, Helena)^[2] (isr) * 24. November 1852 in Neidenstein + 5. März 1883 in Stuttgart

Vater: Bachert, Götz Emanuel * 14. Januar 1803 - Mutter: Würzweiler, Fanni (Vögle) * 13. November 1813 <6>

Beruf: Kaufmännin

<Rosenstrauss>

<376>

Rosenstrauss, Nathan (# ROSENSTRAUß Nathan ben Aaron Baruch)^[4] ^[5] (isr) * errechnet 1796 in Straßburg + 23. Juli 1841 in Neidenstein

Vater: Rosenstrauss, Aaron Baruch (Baruch) - Mutter: Levi, Regina

Beruf: Schutzbürger, Vorsänger, Israelitischer Lehrer

oo 21. Oktober 1828 Neidenstein^[3]

Kahn, Debora Therese (isr) * 26. Juni 1803 in Schopfloch, Bayern + 1. Oktober 1870 in Frankfurt a. M.

Vater: Kahn, Aaron Bär

Kind(er):

1. Rosenstrauss, Baruch (* ROSENSTRAUß)^[2] (isr) * 23. Juli 1829 in Neidenstein

2. Rosenstrauss, Joseph^[2] (isr) * 8. Juni 1831 in Neidenstein

3. Rosenstrauss, Leopold^[2] (isr) * 7. Januar 1834 in Neidenstein + 5. März 1912 in Paris, Frankreich Wohnort: zwischen 1854 und 1855 Mannheim Beruf: Israelitischer Lehrer zwischen 1856 und 1857 Haigerloch Auswanderung: 1874 USA

4. Rosenstrauss, Seligmann^[2] (isr) * 5. Oktober 1835 in Neidenstein

5. Rosenstrauss, Rosalie (* ROSENSTRAUß)^[2] (isr) * 9. September 1839 in Neidenstein oo Heinemann, Hermann <137>

<Rosenweiler>

<377>

Rosenweiler, David^[4] (isr) * etwa 1790 in Eschelbach, Sinsheim + 30. November 1870 in Neidenstein

Vater: Rosenweiler, Jakob Marum * etwa 1750 + 3. Mai 1811 in Eschelbach, Sinsheim - Mutter: Isaac, Regina Rechel * etwa 1755 + 25. März 1815 in Eschelbach, Sinsheim

weitere Familie/n: <378> Beruf: Schirmmacher

oo etwa 1810

Weil, Rachel (isr) * etwa 1780 + 7. Juli 1865 in Eschelbach, Sinsheim

<378>

Rosenweiler, David weitere Familie/n: <377>

oo 20. März 1866 Eschelbach, Sinsheim

Strauß, Fradel (oo STRAUS # Fanni Fradel)^[4] (isr) * 29. Juni 1804 in Eschenau, Obersulm + 14. Februar 1875 in Neidenstein

Vater: Strauß, Victor Jacob * 16. April 1767 in Lehrensteinsfeld + 1847 in Lehrensteinsfeld Beruf: Schutzbürger Lehrensteinsfeld, Handelsmann - Mutter: Isac, Breinle * 18. März 1768 in Eschenau, Obersulm

weitere Familie/n: <420>

<Rothschild>

<379>

Rothschild, Max (isr) * 25. Februar 1892 in Angenrod, Oberhessen + 8. Juli 1985 in Philadelphia, Philadelphia, Pennsylvania, USA

Notiz: keine Kinder bekannt

oo 10. Mai 1922 Elberfeld

Engel, Karolina (zwangsweise Name nach 1939 Sara)^[2] (isr) * 15. April 1897 in Neidenstein + September 1986

Vater: Engel, Salomo * 27. Oktober 1862 - Mutter: Hirsch, Luise <93>

Auswanderung: 1940 USA

<Rubin>

<380>

Rubin, Theodore Todya (isr) * 1. November 1904 in Poltava, Ukraine + 27. April 1966 in New York, USA

oo 27. Oktober 1943 New York City, New York (Manhattan), New York, USA

Kaufmann, Rosa Erna (Erna Esther)^[2] (isr) * 26. Oktober 1917 in Neidenstein + 5. September 2002 in Glen Cove, Nassau, New York, USA

Vater: Kaufmann, Lui (Liebmann, Ludwig, Louis, zwangsweise Name nach 1939 Israel) * 9. Februar 1877 - Mutter: Mayer, Thekla (zwangsweise Name nach 1939 Sara) * 8. März 1880 <235>

Wohnort: nach 23. April 1934 Nürnberg Auswanderung: 3. Juli 1938 USA

Kind(er):

1. Rubin, Shulamith Shelli (isr) * 5. Oktober 1944 in Bronx, New York, USA Notiz: oo Rolf KANE MD

2. Rubin, Lewis Joseph, Titel: MD (isr) * 5. August 1950 in New York, USA

<Runkel>

<381>

Runkel, Leopold Löb Feist (# RUNKEL Löb)^[4] ^[5] (isr) * 15. Oktober 1824 in Bödigheim, Buchen/Odenwald + 29. Dezember 1893 in Neidenstein

Vater: Runkel, Löb Abraham Levi * 27. Juni 1793 in Bödigheim, Buchen/Odenwald + 28. September 1824 in Bödigheim, Buchen/Odenwald - Mutter: Bachert, Sophie Süßchen * 12. März 1797 in Meckesheim + 25. Oktober 1845 in Meckesheim

Beruf: Schutzbürger, Handelsmann Notiz: nach 1840 Löw Runkel

oo 29. November 1848 Waibstadt^[3]

Bachert, Susanna (Süßel, +Sophia)^[2] ^[4] ^[5] (isr) * 26. August 1826 in Neidenstein + 28. Juni 1873 in Neidenstein

Vater: Bachert, Götz Emanuel * 14. Januar 1803 - Mutter: Herz, Klara (Klärle) * errechnet 1785 <5>

Kind(er):

1. Runkel, Abraham (nach 14.09.1896 Adolf)^[2] (isr) * 13. November 1850 in Neidenstein 1oo Neugass, Emma <382>

2. Runkel, Emanuel (Max)^[2] (isr) * 12. Januar 1853 in Neidenstein 1oo Weis, Johanna <383>

3. Runkel, Klara^[2] (isr) * 17. Januar 1854 in Neidenstein 1oo Mayer, Max <297>

4. Runkel, Liebmann (#Louis)^[2] ^[5] (isr) * 17. August 1855 in Neidenstein + nach 1914

5. Runkel, Karoline^[2] ^[4] (isr) * 14. Januar 1858 in Neidenstein + 21. Februar 1859 in Neidenstein

<382>

Runkel, Abraham (nach 14.09.1896 Adolf)^[2] (isr) * 13. November 1850 in Neidenstein + 7. Mai 1902 in Karlsruhe

Vater: Runkel, Leopold Löb Feist (# RUNKEL Löb) * 15. Oktober 1824 - Mutter: Bachert, Susanna (Süßel, +Sophia) * 26. August 1826 <381>

Neugass, Emma (isr) * 9. Oktober 1854 in Kirchheimbolanden + 9. Januar 1919 in Frankfurt a. M.

Vater: Neugass, Leopold * 15. Juli 1818 in Kirchheimbolanden + 24. Juni 1903 in Karlsruhe - Mutter: Levy, Johanna

<383>

Runkel, Emanuel (Max)^[2] (isr) * 12. Januar 1853 in Neidenstein + vor 1927

Vater: Runkel, Leopold Löb Feist (# RUNKEL Löb) * 15. Oktober 1824 - Mutter: Bachert, Susanna (Süßel, +Sophia) * 26. August 1826 <381>

Beruf: Handelsmann

oo etwa 1880

Weis, Johanna (isr) * errechnet 1858 in Rohrbach, Sinsheim + 2. Oktober 1927 in Frankfurt a. M.

Wohnort: 1927 Landau

Kind(er):

1. Runkel, Abraham (+#Arthur)^[2] (isr) * 9. Mai 1881 in Neidenstein + 2. Oktober 1935 in Mannheim Beruf: Kaufmann Notiz: * Vater Max

2. Runkel, Sophie Bertha (zwangsweise Name nach 1939 Sara)^[2] (isr) * 17. August 1887 in Neidenstein 1oo Carlebach, Moritz <57>

<Sasserath>

<384>

Sasserath, Alfred (isr) * 20. Mai 1869 in Liege, Belgien

Beruf: Dentist

Dührenheimer, Betty^[2] (isr) * 20. Juni 1869 in Neidenstein

Vater: Dührenheimer, Leopold * 19. Oktober 1832 - Mutter: Neumann, Hanna (# Henriette) * 9. November 1833 <68>

Wohnort: 1897 Liege, Belgien

Kind(er):

1. Sasserath, Nelly Henriette * 11. Oktober 1897 in Liege, Belgien + 17. Januar 1944 in KZ Auschwitz Notiz: oo Eduard FRENKEL

<Scheuermann>

<385>

Scheuermann, Max (isr) * 13. Juni 1899 in Großeicholzheim, Seckach + 5. Januar 1986 in Orange, California, USA

Vater: Scheuermann, David * 6. April 1865 in Zwingenberg + 5. Mai 1940 in Berlin - Mutter: Hobach, Friederika * 7. Mai

1872 in Großeicholzheim, Seckach + 21. September 1939 in Großeicholzheim, Seckach

Beruf: Lehrer, Kantor Auswanderung: 1938 New York, USA

oo 4. Februar 1927 Neidenstein, Trauzeugen: Metzger Josef Mayer II 57 J, Kaufmann Alex Friedberger 45 J^[3]

Kaufmann, Hilda^[2] (isr) * 2. November 1907 in Neidenstein + 22. August 1991 in Los Angeles, California, USA

Vater: Kaufmann, Lui (Liebmann, Ludwig, Louis, zwangsweise Name nach 1939 Israel) * 9. Februar 1877 - Mutter: Mayer,

Thekla (zwangsweise Name nach 1939 Sara) * 8. März 1880 <235>

Auswanderung: 1938 New York, USA

Kind(er):

1. Scheuermann, Fritz (Fred Solomon) (isr) * 10. Februar 1929 in Offenburg + 15. Mai 1994 in Australien
2. Scheuermann, Hanna (isr) * 22. Juli 1932 in Nürnberg + nach 2014 Notiz: oo 1954 Omaha Eugene Lee (Gene) STEP (STEPAKOFF) 1929 - 2014

<Schlesinger>

<386>

Schlesinger, Samuel (isr) * etwa 1811 in Walldorf + 27. September 1862 in Walldorf

Vater: Schlesinger, Raphael * etwa 1780 + 8. Februar 1858 in Walldorf Beruf: Schutzbürger, Handelsmann - Mutter: Feist,

Magdalena Minkel (MAIER Fani) * 17. August 1789 in Walldorf + 6. Januar 1862 in Walldorf

Beruf: Handelsmann

oo 11. August 1835 Heidelberg

Würzweiler, Sarah^[2] (isr) * 7. September 1812 in Neidenstein + 14. Juli 1847 in Walldorf

Vater: Würzweiler, Joseph Moses (# Josel ben Moses) * 16. Dezember 1780 - Mutter: Herz, Klara (Klärle) * errechnet 1785

<462>

Notiz: 1815 Sara 1812

Kind(er):

1. Schlesinger, Joseph (isr) * 18. August 1836 in Walldorf + 31. August 1836 in Walldorf
2. Schlesinger, Klara (isr) * 18. Oktober 1837 in Walldorf
3. Schlesinger, Mina (isr) * 2. April 1839 in Walldorf Notiz: oo 04.05.1859 Bruchsal Joseph STRAUSS
4. Schlesinger, Johanna (isr) * 14. Februar 1842 in Walldorf Notiz: oo 30.04.1862 Östingen Fabian REICHENBACHER
5. Schlesinger, Ferdinand (isr) * 17. April 1846 in Walldorf + 1. August 1846 in Walldorf

<Schmitt>

<387>

Schmitt, Hirsch Samuel (isr) * errechnet 1787 in Westhoffen, Straßburg + 28. Februar 1826 in Rheingönheim

Vater: Schmitt, Samuel * errechnet 1749 in Odratzheim + 14. Mai 1838 in Rheingönheim - Mutter: Moses, Jette

(SELIGMANN Jendel) + vor 1838

Beruf: Handelsmann

oo 6. April 1815 Rheingönheim

Straßburger, Klare Brendel (Brendel ABRAHAM) (isr) * etwa 1788 in Neidenstein

Vater: Straßburger, Abraham Aron (# Abraham Aron) * errechnet 1742 - Mutter: Maier, Sarah * errechnet 1741 <414>

weitere Familie/n: <416>

Kind(er):

1. Schmitt, Katharina Gretel (isr) * 11. Dezember 1815 in Rheingönheim
2. Schmitt, Klara (isr) * 25. Januar 1817 in Rheingönheim
3. Schmitt, Hirsch (isr) * etwa 1820 in Rheingönheim + 27. Februar 1826 in Rheingönheim

<Schweizer>

<388>

Schweizer, Isaak Bär (isr) * 14. Mai 1808 in Eppingen + 19. März 1889 in Eppingen

Vater: Schweizer, Josef * errechnet 1764 + 2. November 1843 in Eppingen - Mutter: Malsch, Frommet * 1768 in Mannheim

+ 25. Februar 1863 in Eppingen

Beruf: Handelsmann

oo 29. Mai 1839 Eppingen

Bamberger, Fanny Feil^[2] (isr) * 10. Dezember 1811 in Neidenstein + 5. April 1871 in Eppingen

Vater: Bamberger, Liebmann Bär Isaak (# Liebmann Bär Elieser Jissachar ben. Isaak) * errechnet 1765 - Mutter: Kahn, Bele (#

Barbara Bejle) * errechnet 1776 <13>

weitere Familie/n: <21> Notiz: 1815 Feil 1810

Kind(er):

1. Schweizer, Anonymus (Knabe) (isr) * 2. Februar 1840 in Eppingen + 2. Februar 1840 in Eppingen
2. Schweizer, Abraham (isr) * 23. November 1840 in Eppingen + 9. Juli 1909 in Mannheim Notiz: oo 03.12.867 Meckesheim Fanny SEELIG
3. Schweizer, Babette (isr) * 10. Juni 1842 in Eppingen + 8. Juni 1896 in Eppingen Notiz: oo um 1869 Julius HIRSCH
4. Schweizer, Josef (isr) * 17. Mai 1844 in Eppingen
5. Schweizer, Isaak (isr) * 8. Juni 1846 in Eppingen
6. Schweizer, Wolf (isr) * 20. Dezember 1848 in Eppingen + 26. August 1849 in Eppingen
7. Schweizer, Leopold (isr) * 29. Juli 1850 in Eppingen + 16. Dezember 1869 in Eppingen

<Seidenberger>

<389>

Seidenberger, Moses (isr) * 20. Januar 1815 in Schwetzingen + 27. September 1884 in Schwetzingen

Vater: Seidenberger, Jacob Joseph Maier * 18. November 1774 in Schwetzingen + 2. April 1853 in Schwetzingen - Mutter:
Wieblinger, Rebecka * Dezember 1780 in Wieblingen, Heidelberg + 10. Februar 1853 in Schwetzingen

Beruf: Handelsmann

oo 25. Juli 1850 Sandhausen

Friedberger, Kiessedle Jachibet (oo+ Jacobine)^[2] (isr) * 19. Januar 1815 in Neidenstein + 22. November 1889 in Schwetzingen

Vater: Friedberger, Liebmann Schulem haLevi (# haLevi Liebmann Elieser ben Salomon Scholem, Lippmann) * 7. März 1774
- Mutter: Reis, Luise Luva (# Luise Lupa bat Lazarus Reis, JOSEPH) * 4. Dezember 1780 <108>

Notiz: 1815 Jachibet 16. I. 1815

Kind(er):

1. Seidenberger, Isidor (isr) * 5. Juli 1851 in Schwetzingen + 19. Mai 1852 in Schwetzingen
2. Seidenberger, Salomon (isr) * 11. November 1852 in Schwetzingen + 9. Mai 1885 in Schwetzingen

<Seligmann>

<390>

Seligmann, Simon Sigmund (Sigmund, zwangsweise Name nach 1939 Israel) (isr) * 2. April 1871 in Werden/Ruhr
+ 31. Mai 1954 in Paramus, Bergen, New Jersey, USA

Vater: Seligmann, Selig Joseph + vor 1899 Beruf: Handelsmann - Mutter: Mayer, Helena

Beruf: Schuhmachermeister Werden/Ruhr

oo 5. Mai 1899 Neidenstein^[3]

Oppenheimer, Mina (zwangsweise Name nach 1939 Sara)^[2] (isr) * 11. Juni 1873 in Neidenstein + 9. Mai 1955 in Paramus, Bergen, New Jersey, USA

Vater: Oppenheimer, Isaac Hirsch (# Isack Hirsch) * 8. März 1837 - Mutter: Oppenheimer, Emma * 22. Oktober 1838 <342>

Auswanderung: 30. März 1939 USA

Kind(er):

1. Seligmann, Julius (isr) * 14. Februar 1903 in Werden/Ruhr + 9. April 1985 in New York, USA
2. Seligmann, Ernst (Ernest) (isr) * 17. Februar 1904 in Werden/Ruhr + 22. Februar 1985 in Bronx, New York, USA Notiz: oo Florence BERG 1913-1994
3. Seligmann, Margarete (isr) * 20. August 1905 in Köln Notiz: oo 28.08.1942 NEWARK Gerard WILBURN 1905-1983

<Siegel>

<391>

Siegel, Adolf (isr) * 11. Dezember 1873 in Billigheim + etwa 1944 in KZ Auschwitz (Schoa)

Vater: Siegel, Leopold Beruf: Handelsmann - Mutter: Hans, Elise

Beruf: Handelsmann

oo 10. Mai 1906 Neidenstein^[3]

Mayer, Emilie (* MAIER, zwangsweise Name nach 01.01.1939 Sara)^[2] (isr) * 8. August 1871 in Neidenstein +
etwa 1944 in KZ Auschwitz (Schoa)

Vater: Mayer, Isaak II (* MAIER, # Isack, jung 1871-1884) * 8. April 1842 - Mutter: Haber, Adelheid (# Adelheid Edel) * 29.
September 1844 <294>

Kind(er):

1. Siegel, Max (isr) * 31. Oktober 1907 in Billigheim + 11. November 1957 in Bowling Green, Caroline, Virginia, USA Notiz: oo Selma FREUDENSTEIN
2. Siegel, Alma Adelheid (isr) * 7. Juni 1909 in Billigheim + 16. März 1990 in Lakewood, Ocean, New Jersey, USA Notiz: oo Julius SIESEL
3. Siegel, Manfred (isr) * 17. Januar 1911 in Billigheim + 1989 in New York, USA Notiz: oo Anita ISAACSON

<Simon>

<392>

Simon, Abraham (isr) * 16. Juni 1819 in Pohl-Göns, Hessen + 7. Dezember 1894 in Pohl-Göns, Hessen

Vater: Simon, Elias - Mutter: Kahn, Karoline

oo 19. Oktober 1884 Pohl-Göns, Hessen

Oppenheimer, Karoline^[2] (isr) * 2. September 1850 in Neidenstein + 13. April 1918 in Frankfurt a. M.

Vater: Oppenheimer, Machul * 5. September 1819 - Mutter: Ettliger, Babette * 2. Juni 1824 <341>

weitere Familie/n: <393> Notiz: bei oo *26.09.1850

Kind(er):

1. Simon, Kättchen (isr) * 24. Januar 1885 in Pohl-Göns, Hessen + August 1942 in KZ Auschwitz (Schoa)
2. Simon, Mina (ist) * 5. Oktober 1886 in Pohl-Göns, Hessen + 1943 in KZ Auschwitz

<393>

Simon, Nathan (isr) * 8. Mai 1847 in Niederweidbach + 10. August 1880 in Pohl-Göns, Hessen

Vater: Simon, Seligmann * errechnet 1817 in Pohl-Göns, Hessen + 29. Juli 1890 in Niederweidbach Beruf: Handelsmann -

Mutter: Kah, Karoline + vor 1878

Beruf: Handelsmann

oo 22. Juli 1878 Neidenstein^[3]

Oppenheimer, Karoline^[2] (isr) * 2. September 1850 in Neidenstein + 13. April 1918 in Frankfurt a. M.

Vater: Oppenheimer, Machul * 5. September 1819 - Mutter: Ettliger, Babette * 2. Juni 1824 <341>

weitere Familie/n: <392> Notiz: bei oo *26.09.1850

Kind(er):

1. Simon, Eduard (isr) * 31. Januar 1880 in Pohl-Göns, Hessen

<394>

Simon, Emmanuel (isr) * 18. Dezember 1866 in Elberfeld

Vater: Simon, Salomon + vor 1893 Beruf: Handelsmann - Mutter: Leeser, Julie + vor 1893

Beruf: Kaufmann

oo 14. November 1893 Neidenstein^[3]

Engel, Clara^[2] (isr) * 14. September 1864 in Neidenstein

Vater: Engel, Benedikt (genannt Rechel, # ENGEL Benedikt Baruch ben Mordechai) * 12. September 1824 - Mutter:

Pforzheimer, Regina * 29. Januar 1833 <89>

<Simons>

<395>

Simons, Leonhard (isr) * 20. April 1882 in Bochum + 25. Februar 1963 in New York City, New York (Manhattan), New York, USA

Vater: Simons, Jakob * 27. März 1851 in Rheindahlen Beruf: Metzgermeister - Mutter: Koppel, Carolina * errechnet 1842 in Bornheim

Beruf: Installateur Benrath Auswanderung: 23. November 1945 USA

oo 15. Februar 1907 Neidenstein^[3]

Würzweiler, Selma^[2] (isr) * 15. November 1885 in Neidenstein + 24. Mai 1961 in New York City, New York (Manhattan), New York, USA

Vater: Würzweiler, Wolff (# Benjamin ben Josef) * 2. Juni 1852 - Mutter: Fleischer, Bertha * 26. Juli 1858 <466>

Auswanderung: 23. November 1945 USA

<Sinsheimer>

<396>

Sinsheimer, Abraham Hayum haLevi (# haLevi Abraham ben Chajim)^{[4] [5]} (isr) * errechnet 1725 + 1811 in Neidenstein

Vater: , Hayum haLevi

Beruf: Schutzjude Notiz: 1809 Abraham Hajum 84J

, Gele^[5] (isr) + 15. Februar 1813 in Neidenstein

Kind(er):

1. Sinsheimer, Sprinz (# Sprinz bat Abraham)^{[4] [5]} (isr) * errechnet 1776 in Neidenstein 1oo Neidensteiner, Maier Liebmann (# NEIDENSTEINER Gedalja Meir ben Elieser, Mayer, SINSHEIMER) <323>

2. Sinsheimer, Brendel (# Brendel bat Abraham) (isr) * etwa 1776 in Neidenstein + 31. Mai 1814 in Stebbach, Gemmingen 1oo Bär, Abraham Marum * errechnet 1776 + 13. Juli 1868 in Stebbach, Gemmingen

3. Sinsheimer, Hayum Abraham haLevi (# haLevi Haium Chajim ben Abraham)^{[4] [5]} (isr) * errechnet 1779 in Neidenstein 1oo Bär, Bräunle Barbara (# Barbara Breinle bat Marum Bär, ELIAS) <397>

4. Sinsheimer, Simon Abraham haLevi (# haLevi Simon ben Abraham)^{[4] [5]} (isr) * 15. März 1780 in Neidenstein 1oo Herzberg, Jentel (# Henriette Jendle bat Benedikt) <398>

<397>

Sinsheimer, Hayum Abraham haLevi (# haLevi Haium Chajim ben Abraham)^{[4] [5]} (isr) * errechnet 1779 in Neidenstein + 18. Mai 1814 in Neidenstein (Nervenfieber)

Vater: Sinsheimer, Abraham Hayum haLevi (# haLevi Abraham ben Chajim) * errechnet 1725 - Mutter: , Gele <396>

Beruf: Schutzbürger, Handelsmann Notiz: 1809 Hajum Abraham 30J

oo etwa 1806

Bär, Bräunle Barbara (# Barbara Breinle bat Marum Bär, ELIAS)^{[4] [5]} (isr) * errechnet 1774 in Stebbach, Gemmingen + 22. Januar 1856 in Neidenstein

Vater: Bär, Marum Elias * errechnet 1745 in Stebbach, Gemmingen + 29. Januar 1821 in Stebbach, Gemmingen Beruf: Handelsmann - Mutter: Weil, Ethel * errechnet 1744 + 28. November 1823 in Stebbach, Gemmingen

Kind(er):

1. Sinsheimer, Jette (isr) * 1807 in Neidenstein + 30. Januar 1885 in Gemmingen 1oo 14. November 1837 Gemmingen - Bischofsheimer, Hajum * etwa 1800 in Gemmingen + 30. November 1862 in Bamberg (Lungenentzündung)

2. Sinsheimer, Elias^[2] (isr) * 20. Dezember 1809 in Neidenstein + 18. Mai 1886 in Mannheim

3. Sinsheimer, Abraham Haiem haLevi (# haLevi Haium Chajim Abarahm ben Abraham Haium)^{[2] [4] [5]} (isr) * 10. Mai 1814 in Neidenstein + 10. April 1853 in Neidenstein

<398>

Sinsheimer, Simon Abraham haLevi (# haLevi Simon ben Abraham)^{[4] [5]} (isr) * 15. März 1780 in Neidenstein + 5. Januar 1870 in Neidenstein

Vater: Sinsheimer, Abraham Hayum haLevi (# haLevi Abraham ben Chajim) * errechnet 1725 - Mutter: , Gele <396>

Beruf: Schutzbürger, Handelsmann, Viehhändler, Metzger Notiz: 1815 Simon Abraham S. Sinsheimer 15. III. 1780 Butcher 1819 Simon Sinsheimer oo etwa 1811

Herzberg, Jentel (# Henriette Jendle bat Benedikt)^{[4] [5]} (isr) * 19. März 1788 in Sinsheim + 23. Januar 1859 in Neidenstein

Vater: Herzberg, Benedikt * etwa 1747 in Sinsheim + 6. November 1825 in Sinsheim Beruf: Handelsmann - Mutter: Meyer, Johanna * etwa 1766 + 27. Februar 1830 in Sinsheim

Notiz: Judla 19. III. 1788

Kind(er):

1. Sinsheimer, Regina Jette (# Regine Reila, Rosa, Rehle)^{[4] [5]} (isr) * 17. April 1813 in Neidenstein 1oo Jakob, Wolf (WOLF) <169>
2. Sinsheimer, Abraham^[2] (isr) * 6. Dezember 1814 in Neidenstein + 1814 in Neidenstein
3. Sinsheimer, Haiem Hirsch haLevi (# haLevi Haium Hirsch Chajim Zwi ben Simon)^{[2] [4] [5]} (isr) * 12. November 1816 in Neidenstein + 27. September 1834 in Neidenstein
4. Sinsheimer, Maier haLevi^{[2] [4] [5]} (isr) * 12. Februar 1819 in Neidenstein 1oo Mayer, Fail Fanny (oo MAIER) <401>
5. Sinsheimer, Moses haLevi^{[2] [4] [5]} (isr) * 1. Mai 1821 in Neidenstein 1oo Türkheimer, Mindel Mina (Dürkheimer) <403>
6. Sinsheimer, David haLevi^{[2] [4] [5]} (isr) * 30. Juli 1823 in Neidenstein + 15. November 1841 in Neidenstein
7. Sinsheimer, Seligmann^{[2] [4]} (isr) * 30. Juli 1825 in Neidenstein + 19. November 1834 in Neidenstein
8. Sinsheimer, Benedikt haLevi^{[2] [4] [5]} (isr) * 27. November 1826 in Neidenstein + 29. Oktober 1841 in Neidenstein
9. Sinsheimer, Lazarus (Lewis, Louis)^[2] (isr) * 11. Januar 1829 in Neidenstein 1oo Herzberg, Hannah <404>
10. Sinsheimer, Johanna (Hanchen)^[2] (isr) * 4. Januar 1831 in Neidenstein 1oo Strauß, Lazarus <421>
11. Sinsheimer, Sprinz (Sophie)^[2] (isr) * 8. Juli 1832 in Neidenstein 1oo Türkheimer, Seligmann <429>

<399>

Sinsheimer, Löb (isr) * errechnet 1787 + vor 10. September 1845

weitere Familie/n: <400>

oo 11. Februar 1818 Aglasterhausen

Mayer, Ester (isr) in Meckesheim + 29. Juni 1823 in Hochhausen, Haßmersheim

<400>

Sinsheimer, Löb weitere Familie/n: <399>

oo 11. Juli 1829 Hochhausen, Haßmersheim

Heidelberger, Nanette (# Jeanette)^{[4] [5]} (isr) * errechnet 1809 in Sennfeld, Adelsheim + 2. März 1876 in Neidenstein

Vater: Heidelberger, Wolf Joseph * 2. April 1776 in Sennfeld, Adelsheim + 24. Dezember 1857 in Sennfeld, Adelsheim - Mutter: Weil, Meile * 20. März 1783 in Ittlingen + 18. November 1848 in Sennfeld, Adelsheim

weitere Familie/n: <19> Notiz: Ioo 20 J, + 70 J, Wohnort: 1876 Neidenstein

Kind(er):

1. Sinsheimer, Simon (isr) * 7. Dezember 1831 in Hochhausen, Haßmersheim 1oo Oppenheimer, Hendle Hanchen (oo Henriette) <405>

<401>

Sinsheimer, Maier haLevi^{[2] [4] [5]} (isr) * 12. Februar 1819 in Neidenstein + 13. Mai 1853 in Neidenstein

Vater: Sinsheimer, Simon Abraham haLevi (# haLevi Simon ben Abraham) * 15. März 1780 - Mutter: Herzberg, Jentel (# Henriette Jendle bat Benedikt) * 19. März 1788 <398>

Beruf: Schutzbürger, Handelsmann

oo 4. Februar 1846 Neidenstein^[3]

Mayer, Fail Fanny (oo MAIER) (isr) * etwa 1819 in Neidenstein

Vater: Mayer, Liebmann Elieser Herz (oo 1810 HERZ Liebmann, + MAIER, # Elieser ben Naftali) * 19. Oktober 1776 - Mutter: Haller, Rosa (# Rösle bat Josef, Rosina) * 5. Oktober 1783 <275>

Auswanderung: 1867 USA

Kind(er):

1. Sinsheimer, Regina (Rose)^[2] (isr) * 12. Februar 1847 in Neidenstein 1oo Harman, Michael <136>
2. Sinsheimer, Babette^[2] (isr) * 25. Juni 1849 in Neidenstein Auswanderung: 1867 USA
3. Sinsheimer, Liebmann (Louis)^[2] (isr) * 25. Juli 1850 in Neidenstein + 16. Mai 1928 in Washington, DC, USA Auswanderung: 1867 USA
4. Sinsheimer, Benedikt (Benjamin, Bernhard)^[2] (isr) * 17. Februar 1852 in Neidenstein 1oo Hirsch, Lavinia <406> 2oo Frishman, Hanna <407>

<402>

Sinsheimer, Aaron (isr) * etwa 1821 + vor 1900

, Aaron Sinsheimer Witwe Aaron Sinsheimer Witwe (isr)

Wohnort: Bahnhofstr. 28 1900 Neidenstein

<403>

Sinsheimer, Moses haLevi^[2] ^[4] ^[5] (isr) * 1. Mai 1821 in Neidenstein + 21. November 1878 in Neidenstein

Vater: Sinsheimer, Simon Abraham haLevi (# haLevi Simon ben Abraham) * 15. März 1780 - Mutter: Herzberg, Jentel (# Henriette Jendle bat Benedikt) * 19. März 1788 <398>

Beruf: (Schutz)Bürger, Handelsmann Notiz: nach 1840 Moses Sinsheimer

oo 23. Juni 1852 Münzesheim, Kraichtal^[3]

Türkheimer, Mindel Mina (Dürkheimer) (isr) * 22. März 1831 in Münzesheim, Kraichtal

Vater: Türkheimer, Bär * 1794 in Münzesheim, Kraichtal + 7. Januar 1865 in Münzesheim, Kraichtal Beruf: Metzgermeister Münzesheim, Kraichtal - Mutter: Lieben, Jendel Judith * 1797 in Tairnbach + 2. Oktober 1895 in Münzesheim, Kraichtal

Kind(er):

1. Sinsheimer, Anonyma (Mädchen)^[2] ^[4] (isr) * 2. Januar 1854 in Neidenstein + 2. Januar 1854 in Neidenstein (totgeboren)
2. Sinsheimer, Regina^[2] (isr) * 4. September 1855 in Neidenstein
3. Sinsheimer, Friederike (Rickchen) (isr) * 24. Oktober 1857 in Neidenstein + 16. Dezember 1940 in Gurs (Schoa) Notiz: oo BODENHEIMER Wohnort: 1931 Neckarbischofsheim, 1940 Emmendingen
4. Sinsheimer, Sophie^[2] (isr) * 9. Januar 1859 in Neidenstein 1oo Aschenbrandt, Moritz (Morris) <4>
5. Sinsheimer, Hannchen^[2] (isr) * 24. Februar 1861 in Neidenstein 1oo Lieben, Max <253>
6. Sinsheimer, Jeanette^[2] (isr) * 26. Juni 1863 in Neidenstein
7. Sinsheimer, Anonymus (Knabe)^[2] ^[4] (isr) * 12. Januar 1867 in Neidenstein + 12. Januar 1867 in Neidenstein (totgeboren)
8. Sinsheimer, Lina^[2] (isr) * 17. Dezember 1873 in Neidenstein

<404>

Sinsheimer, Lazarus (Lewis, Louis)^[2] (isr) * 11. Januar 1829 in Neidenstein + 22. Dezember 1922 in Baltimore, Maryland, USA

Vater: Sinsheimer, Simon Abraham haLevi (# haLevi Simon ben Abraham) * 15. März 1780 - Mutter: Herzberg, Jentel (# Henriette Jendle bat Benedikt) * 19. März 1788 <398>

Auswanderung: 1850 USA

Herzberg, Hannah * errechnet 1835 in Maryland, USA + 9. Februar 1906

Kind(er):

1. Sinsheimer, Rose (isr) * errechnet 1854 in Maryland, USA + 19. Januar 1931
2. Sinsheimer, Rebecca (isr) * 8. Mai 1856 in Maryland, USA + 9. Oktober 1938 Notiz: oo 1891 Benjamin COHEN 1855-1940
3. Sinsheimer, Martha (isr) * errechnet 1859 in Maryland, USA
4. Sinsheimer, Henry L (isr) * errechnet 1861 in Maryland, USA
5. Sinsheimer, Jennie (Jeanette) (isr) * errechnet 1863 in Maryland, USA + 11. März 1912 in Baltimore, Maryland, USA
6. Sinsheimer, Robert B (isr) * errechnet 1865 in Maryland, USA + 31. Dezember 1882 in Baltimore, Maryland, USA
7. Sinsheimer, Sadie (isr) * errechnet 1869 in Maryland, USA + 21. Mai 1940

<405>

Sinsheimer, Simon (isr) * 7. Dezember 1831 in Hochhausen, Haßmersheim + 16. Juli 1879 in Heidelberg (Irrenklinik)

Vater: Sinsheimer, Löb * errechnet 1787 - Mutter: Heidelberger, Nanette (# Jeanette) * errechnet 1809 <400>

Beruf: Schutzbürger, Bäckermeister

oo 23. Juni 1858 Sinsheim^[3]

Oppenheimer, Hendle Hanchen (oo Henriette)^[2] (isr) * 3. Oktober 1816 in Neidenstein + 21. April 1900 in Chicago, Cook, Illinois, USA

Vater: Oppenheimer, Abraham Frohen Isaac (# Abraham ben Isaak, oo Frohen) * errechnet 1784 - Mutter: Kaufmann, Bela Babette (oo BEHL) * 1787 <330>

weitere Familie/n: <24> Wohnort: 1864 Mannheim Auswanderung: 25. Mai 1880 USA

<406>

Sinsheimer, Benedikt (Benjamin, Bernhard)^[2] (isr) * 17. Februar 1852 in Neidenstein + 23. Februar 1943 in Washington, DC, USA

Vater: Sinsheimer, Maier haLevi * 12. Februar 1819 - Mutter: Mayer, Fail Fanny (oo MAIER) * etwa 1819 <401>

weitere Familie/n: <407> Auswanderung: 1867 USA

oo 1879

Hirsch, Lavinia (isr) * errechnet 1. Oktober 1857 in Virginia, USA + 22. Januar 1920 in Washington, DC, USA

Vater: Hirsch, Kaufmann * 25. Dezember 1811 - Mutter: Mayer, Hanna (* MAIER, Johanna) * 31. Oktober 1817 <145>

Kind(er):

1. Sinsheimer, Maurice (isr) * errechnet 1881

<407>

Sinsheimer, Benedikt (Benjamin, Bernhard) weitere Familie/n: <406>

oo 1921

Frishman, Hanna (isr) * September 1871 in Natchez, Adams, Mississippi, USA + 27. Mai 1951 in Washington, DC, USA

<Sommer>

<408>

Sommer, Salomon (isr) * 11. April 1880 in Heinebach + nach 31. Juli 1942 in Ghetto Izbica (Schoa)

Vater: Sommer, Moses * 26. Juli 1850 in Heinebach + 20. April 1907 in Frankfurt a. M. - Mutter: Stern, Bertha * 29. September 1848 in Ziegenhain + 7. Februar 1913 in Frankfurt a. M.
oo 3. Mai 1910 Frankfurt a. M.

Mayer, Bety (zwangsweise Name nach 1939 Sara)^[2] (isr) * 1. November 1888 in Neidenstein + nach 31. Juli 1942 in Ghetto Izbica (Schoa)

Vater: Mayer, Jonathan (MAIER, Jondov, Jontef, # Jonathan Jontov) * 27. Februar 1827 - Mutter: Kaufmann, Fanny (nach 1880 Clara, #Klara, 1882 Babetta 1883 Babette Clara) * 15. August 1850 <290>

Kind(er):

1. Sommer, Max (isr) * 6. Mai 1911 in Frankfurt a. M. + 28. Februar 1993 in Ohio, USA Notiz: oo Ruth Amalie WEILLOBLER
2. Sommer, Ilse (isr) * 26. August 1912 in Frankfurt a. M. + 28. November 1997 in New York, USA Notiz: oo 1940 NY Max FLEHINGER 1908
3. Sommer, Martha (isr) * 28. September 1918 in Frankfurt a. M. + 29. März 2011 in New Jersey, USA Notiz: oo Erwin HIRSCH

<409>

Sommer, Heinrich (isr) * 19. September 1884 in Memmingen + 20. Januar 1967 in Hollywood, Los Angeles, California, USA

Vater: Sommer, Simon - Mutter: Wolff, Sofie
oo 17. Oktober 1920 Elberfeld

Engel, Johanna (zwangsweise Name nach 1939 Sara)^[2] (isr) * 29. Juli 1895 in Neidenstein + 21. Juni 1946 in London

Vater: Engel, Salomo * 27. Oktober 1862 - Mutter: Hirsch, Luise <93>

Kind(er):

1. Sommer, Richard (isr) * 11. Januar 1922 in Memmingen + 31. Dezember 1912 in Los Angeles, California, USA Notiz: oo Lore CANIN +1980
2. Sommer, Sofie (isr) * 23. Januar 1923 in Memmingen + 1. Juli 2016 in Los Angeles, California, USA Notiz: oo 1955 Robert P FRIEDMAN
3. Sommer, Ruth (isr) * 11. August 1924 in Memmingen + 27. Juni 2017 in California, USA Notiz: oo 1949 LA Raymond MARKS

<Stein>

<410>

Stein, Josef (isr) * 22. September 1900 in Freudental, Ludwigsburg

Vater: Stein, Salomon * 24. Oktober 1866 in Freudental, Ludwigsburg + 3. Juli 1930 in Freudental, Ludwigsburg Beruf: Viehhändler - Mutter: Künstler, Sara * 1869 in Brünnau + 1940

Beruf: Viehhändler

oo 15. Februar 1930 Neidenstein, Trauzeugen: Viehhändler Louis Kaufmann 53 J, Pferdehändler Julius Würzweiler 45 J^[3]

Löbmann, Lilli (isr) * 14. Juli 1909 in Wollenberg, Bad Rappenau

Vater: Löbmann, Ludwig (zwangsweise nach 1939 Israel) * 19. Juli 1880 - Mutter: Kaufmann, Gutta (zwangsweise nach 1939 Sara) * 4. Dezember 1882 <254>

Auswanderung: etwa 1939 Palästina

Kind(er):

1. Stein, Beatrice (isr) * 13. April 1931 in Stuttgart
2. Stein, Hana (isr) * 18. Juli 1932 in Stuttgart

<411>

Stein, Irwin (isr) * 8. August 1905 in Freudental, Ludwigsburg + 1989 in Israel

Vater: Stein, Salomon * 24. Oktober 1866 in Freudental, Ludwigsburg + 3. Juli 1930 in Freudental, Ludwigsburg Beruf: Viehhändler - Mutter: Künstler, Sara * 1869 in Brünnau + 1940

Beruf: Textilkaufmann Wohnort: zwischen 1930 und 1938 Neidenstein Auswanderung: 2. Juni 1938 Palästina

oo 20. Dezember 1930 Neidenstein, Trauzeugen: Viehhändler Louis Kaufmann 53 J, Pferdehändler Julius Würzweiler 46 J^[3]

Löbmann, Erna (zwangsweise Name nach 1939 Sara) (isr) * 25. Februar 1908 in Wollenberg, Bad Rappenau

Vater: Löbmann, Ludwig (zwangsweise nach 1939 Israel) * 19. Juli 1880 - Mutter: Kaufmann, Gutta (zwangsweise nach 1939 Sara) * 4. Dezember 1882 <254>

Wohnort: 1939 Neidenstein Auswanderung: März 1939 Palästina

Kind(er):

1. Stein, Werner Solomon (isr) * 6. Juli 1932 in Heidelberg Wohnort: 1939 Neidenstein Auswanderung: März 1939 Palästina
2. Stein, Ruth (isr) * 17. Dezember 1935 in Heidelberg Wohnort: 1939 Neidenstein Auswanderung: März 1939 Palästina

<Steiner>

<412>

Steiner, Israel (isr) * Oktober 1825 + 12. Oktober 1908 in New York City, Bronx, New York, USA

Vater: Steiner, Schulem * 18. August 1786 in Dünsbach, Gerabronn + 25. Juli 1865 in Dünsbach, Gerabronn Beruf: Bürger Dünsbach, Gerabronn, Handelsmann - Mutter: , Bundel * 8. Juli 1783 in Bechhofen + 7. Mai 1832 in Dünsbach, Gerabronn

Beruf: Kaufmann Auswanderung: 13. Oktober 1846 USA
oo 1853

Kaufmann, Regina (Rachel)^[2] (isr) * 5. April 1831 in Neidenstein + 7. August 1905 in New York City, New York

(Manhattan), New York, USA

Vater: Kaufmann, Wolf Liebmann (# Wolf Benjamin) * 17. Juli 1784 - Mutter: Meinhold, Sophia Sprinz (LÖW, GUMBEL) * errechnet 1792 <210>

Auswanderung: 15. August 1850 USA Wohnort: 1868 Mannheim, 1870 New York City, New York, USA

Kind(er):

1. Steiner, Mina (Minna) (isr) * 1854 in New York, USA + Februar 1876 Notiz: oo Mark KAHN 1841-1920
2. Steiner, Jacob (isr) * 9. Dezember 1859 in New York City + 13. August 1945 in Newark, Essex, New Jersey, USA Notiz: oo 1889 Manhattan Rosa MARCUS 1861-1947
3. Steiner, Sarah (isr) * errechnet 1860 in New York, USA
4. Steiner, Ludwig (Louis) (isr) * 23. Mai 1861 in New York, USA + 24. Juni 1938 in Newark, Essex, New Jersey, USA Notiz: oo Elisabeth Belle ALEXANDER 1864-1905
5. Steiner, Sidney (isr) * 1866 in New York, USA

<Stern>

<413>

Stern, Sigmund (isr) * 11. August 1869 in Berstadt + nach 1942 (Schoa)

Vater: Stern, Samuel Beruf: Handelsmann - Mutter: Stern, Emma

Beruf: Handelsmann Berstadt

oo 13. März 1896 Neidenstein^[3]

Mayer, Regina (ooRosa)^[2] (isr) * 7. August 1870 in Neidenstein

Vater: Mayer, Kaufmann (KafI, * MAIER, # MAYER Kaufmann Jekutiel ben Meir) * 7. Oktober 1839 - Mutter: Mayer, Karolina (* MAIER, # Auguste, Gustel) * 13. Oktober 1841 <293>

<Straßburger>

<414>

Straßburger, Abraham Aron (# Abraham Aron)^{[4] [5]} (isr) * errechnet 1742 in Neidenstein + 1. Februar 1812 in Neidenstein

Vater: , Aron

Beruf: Schutzbürger, Metzger Notiz: 1809 Abraham Aron 67J

oo etwa 1767

Maier, Sarah^{[4] [5]} (isr) * errechnet 1741 + 24. Juli 1823 in Neidenstein (Schwindsucht)

Vater: , Maier

Kind(er):

1. Straßburger, Babette Bela (# Babette Bejle bat Abraham)^{[4] [5]} (isr) * errechnet 1768 in Neidenstein 1oo Pforzheimer, Salomon Nathan (# Salomo ben Nathan Baruch) <359>
2. Straßburger, Gumbel Abraham (# STRASBURGER Gumbel ben Abraham)^{[4] [5]} (isr) * 24. Oktober 1769 in Neidenstein 1oo , Edel <415>
3. Straßburger, Isaak Abraham^[5] (isr) * etwa 1774 + zwischen Januar 1794 und Februar 1794 in Neidenstein
4. Straßburger, Klare Brendel (Brendel ABRAHAM) (isr) * etwa 1788 in Neidenstein o/o <416> 1oo Schmitt, Hirsch Samuel <387>

<415>

Straßburger, Gumbel Abraham (# STRASBURGER Gumbel ben Abraham)^{[4] [5]} (isr) * 24. Oktober 1769 in Neidenstein + 19. März 1837 in Neidenstein

Vater: Straßburger, Abraham Aron (# Abraham Aron) * errechnet 1742 - Mutter: Maier, Sarah * errechnet 1741 <414>

Beruf: Schutzbürger, Viehhändler Notiz: 1809 Gumpel Abraham 37J 1815 Gumbel Abraham G. Strasburger 24. X, 1769

Cattle trader 1819 Gumbel Strasburger

oo etwa 1800

, Edel^{[4] [5]} (isr) * 11. Mai 1772 + 16. August 1835 in Neidenstein

Notiz: 1815 Ettline 11. V. 1772

<416>

Straßburger, Klare Brendel (Brendel ABRAHAM) (isr) * etwa 1788 in Neidenstein

Vater: Straßburger, Abraham Aron (# Abraham Aron) * errechnet 1742 - Mutter: Maier, Sarah * errechnet 1741 <414>

weitere Familie/n: <387>

Kind(er):

1. Straßburger, Barbara (# Breinle, Babette, + SCHMITT)^{[4] [5]} (isr) * errechnet 1806 in Neidenstein 1oo Kaufmann, Wolf <215>

<Strauß>

<417>

Strauß, Moses Salomon (isr) * 1759 in Merchingen + 26. März 1820 in Merchingen

weitere Familie/n: <418> Beruf: Handelsmann Merchingen

Samson, Regina Rachel (isr) + vor 1805

Kind(er):

1. Strauß, Karoline Gütel (# Gudel Gitel STRAUS)^{[4] [5]} (isr) * errechnet 1800 in Merchingen 1oo Pforzheimer, Nathan <360>

<418>

Strauß, Moses Salomon weitere Familie/n: <417>

Strauß, Zerline (Zilli) (isr) * 1771 in Ballenberg + 20. Oktober 1831 in Merchingen
Kind(er):

1. Strauß, Rosa^[4] (isr) * errechnet 1813 in Merchingen + 23. Juni 1897 in Neidenstein 1oo 15. Juni 1847 Königheim - Groß, Wolf * 22. März 1816 in Königheim + vor 1897 in Königheim

<419>

Strauß, Joseph (# STRAUß Josef ben David, STRAUSS)^[4] ^[5] (isr) * 17. August 1782 in Michelfeld, Angelbachtal + 4. Januar 1857 in Neidenstein

Vater: Strauß, David * 25. April 1739 in Michelfeld, Angelbachtal + 10. Oktober 1818 in Michelfeld, Angelbachtal Beruf:
Handelsmann - Mutter: Kahn, Brendel (Isaac, Bräunle, Rebekka) * 5. März 1749 + 4. April 1818 in Michelfeld,
Angelbachtal

weitere Familie/n: <420> Beruf: Schutzbürger, Handelsmann, Lederhändler
oo 7. April 1818 Rohrbach, Sinsheim

Levi, Brendel Barbara (# Bräunle Brendel bat Isaak haLevi, HERZ)^[4] ^[5] (isr) * errechnet 1781 in Eschenau,
Obersulm + 22. September 1844 in Neidenstein

Vater: Levi, Isaac haLevi Beruf: Schutzbürger Eschenau, Obersulm - Mutter: , Babette

weitere Familie/n: <11> Notiz: 1815 Brendel 1781

<420>

Strauß, Joseph (# STRAUß Josef ben David, STRAUSS) weitere Familie/n: <419>
oo 8. Dezember 1845 Schluchtern^[3]

Strauß, Fradel (oo STRAUß # Fanni Fradel)^[4] (isr) * 29. Juni 1804 in Eschenau, Obersulm + 14. Februar 1875 in
Neidenstein

Vater: Strauß, Victor Jacob * 16. April 1767 in Lehrensteinsfeld + 1847 in Lehrensteinsfeld Beruf: Schutzbürger
Lehrensteinsfeld, Handelsmann - Mutter: Isac, Breinle * 18. März 1768 in Eschenau, Obersulm

weitere Familie/n: <378>

Kind(er):

1. Strauß, Brommet (+ STRAUSS Bronette, # Brendel)^[2] ^[4] (isr) * 16. November 1846 in Neidenstein + 25. August 1863 in Neidenstein
2. Strauß, Anonyma (Mädchen, *+ Straus)^[2] ^[4] (isr) * 27. Oktober 1848 in Neidenstein + 31. Oktober 1848 in Neidenstein

<421>

Strauß, Lazarus (isr) * 15. November 1828 in Binau + 16. Februar 1903 in Binau

Vater: Strauß, Abraham Beruf: Schutzbürger Binau, Handelsmann - Mutter: Kaufmann, Hendele * 1799 in Binau + 16.
Februar 1865 in Binau

Beruf: Handelsmann Schwetzingen, Schutzbürger Binau, Handelsmann

oo 24. Februar 1857 Neidenstein^[3]

Sinsheimer, Johanna (Hanchen)^[2] (isr) * 4. Januar 1831 in Neidenstein + 18. Juli 1914 in Nieder-Ingelheim am
Rhein

Vater: Sinsheimer, Simon Abraham haLevi (# haLevi Simon ben Abraham) * 15. März 1780 - Mutter: Herzberg, Jentel (#
Henriette Jendle bat Benedikt) * 19. März 1788 <398>

Kind(er):

1. Strauß, Anonymua (NN) (isr) * 1858 in Binau + 1858 in Binau
2. Strauß, Abraham (isr) * 1859 in Binau
3. Strauß, Anonymus (NN) (isr) * 1860 in Binau + 1860 in Binau
4. Strauß, Jette (isr) * 1861 in Binau
5. Strauß, Ansel (isr) * 1862 in Binau
6. Strauß, Ricka (Rieckchen) (isr) * 1864 in Binau Auswanderung: 5. Oktober 1899 New York, USA
7. Strauß, Henriette (isr) * 1865 in Binau + 1866 in Binau
8. Strauß, Sophie (isr) * 30. Mai 1867 in Binau Notiz: oo 23.10.1895 Schwetzingen Leopold SPRINGER
9. Strauß, Maier * 1868 in Binau

<422>

Strauß, Simon Bär (STRAUSS)^[4] ^[5] (isr) * 18. Juli 1843 in Eberstadt, Buchen/Odenwald + 23. März 1901 in
Neidenstein

Vater: Strauß, Isaak * 13. März 1813 in Eberstadt, Buchen/Odenwald + 26. April 1874 in Eberstadt, Buchen/Odenwald

Beruf: Handelsmann Eberstadt, Buchen/Odenwald - Mutter: Buxbaum, Rosa * errechnet 1808 in Eubigheim + 2. Mai
1878 in Neidenstein

Beruf: Israelitischer Religionslehrer zwischen 1878 und 1901

oo etwa 1869

Kirchheimer, Mina Mindel (# Minna Mindel)^[4] ^[5] (isr) * errechnet 1845 in Berwangen + 5. April 1903 in
Neidenstein

Vater: Kirchheimer, Leopold (# Löb Jehuda) * 22. Oktober 1806 in Berwangen + 11. Mai 1882 in Neidenstein Beruf:
Handelsmann - Mutter: Meckesheimer, Eva Hefe * 9. Oktober 1806 in Meckesheim + 17. Januar 1846 in Berwangen

Kind(er):

1. Strauß, Eva (isr) * 1. Dezember 1870 in Meckesheim (früh verstorben)
2. Strauß, Sara (isr) * 1. Dezember 1870 in Meckesheim
3. Strauß, Emil (isr) * 14. Juli 1872 in Meckesheim + 14. April 1944 in Frankfurt a. M. 1oo 14. Oktober 1898 Frankfurt a. M. - Pilgram,
Gertrude * 8. August 1873 in Altenbrunslar, Melsungen + 7. März 1945 in Frankfurt a. M. Beruf: Lageristin
4. Strauß, Salomon Lippmann (isr) * 1873 in Meckesheim + 1873 in Meckesheim

5. Strauß, Eva (isr) * 29. März 1875 in Meckesheim + 10. Mai 1876 in Meckesheim
6. Strauß, Isack (isr) * 19. Oktober 1876 in Meckesheim
7. Strauß, Rosa (zwangsweise Name nach 1939 Sara)^[2] (isr) * 3. Februar 1879 in Neidenstein 1oo Obst, Arthur <324>
8. Strauß, Saly^[2] (isr) * 21. September 1880 in Neidenstein 1oo Karlebach, Sophia <424>
9. Strauß, Betty^[2] (isr) * 17. Juni 1883 in Neidenstein 1oo Wertheim, Eugen Viktor <438>

<423>

Strauß, Nathan (isr) * 12. April 1846 in Hessen + vor 1924

Vater: Strauß, Judas - Mutter: Strauß, Rebekka

oo 13. Januar 1869 Heidelberg

Kaufmann, Fanny^[2] (isr) * 12. April 1846 in Neidenstein + 1. Mai 1924 in Frankfurt a. M.

Vater: Kaufmann, Wolf * 19. Januar 1812 - Mutter: Straßburger, Barbara (# Breinle, Babette, + SCHMITT) * errechnet 1806 <215>

<424>

Strauß, Saly^[2] (isr) * 21. September 1880 in Neidenstein + 21. Februar 1945 in Haifa, Israel

Vater: Strauß, Simon Bär (STRAUSS) * 18. Juli 1843 - Mutter: Kirchheimer, Mina Mindel (# Minna Mindel) * errechnet 1845 <422>

Beruf: Bäckermeister Bruchsal

oo 12. Februar 1905

Karlebach, Sophia (isr) * 22. Juli 1878 + 10. September 1958 in Haifa, Israel

Kind(er):

1. Strauß, Ernst Simon (isr) * 18. Mai 1906 in Bruchsal Wohnort: 1961 Flushing, New York City, Queens, New York, USA
2. Strauß, Herbert (isr) * 1. Januar 1912 in Bruchsal Wohnort: 1961 Haifa, Israel

<425>

Strauß, Eugen (zwangsweise Name nach 1939 Israel, STRAUS) (isr) * 23. Juni 1887 in Göllheim + 10. Juni 1959 in Paramus, Bergen, New Jersey, USA

Vater: Strauß, Heinrich * errechnet 1848 in Göllheim + 30. Januar 1932 in Neidenstein Beruf: Kaufmann Göllheim -

Mutter: Weimann, Bertha

Wohnort: nach April 1937 Neidenstein Auswanderung: 2. September 1941 USA

oo 16. März 1922 Weinheim o|o 10. Oktober 1937 Mosbach

Altstädter, Bertha (isr) * 19. September 1896 in Weinheim + 1942 in Majdanek (Schoa)

Vater: Altstädter, Levi - Mutter: Hessel, Rosa

Kind(er):

1. Strauß, Hans (isr) * 13. Dezember 1925 in Göllheim + 4. August 1942 in Majdanek (Schoa)

<426>

Strauß, Emil (isr) * 19. Oktober 1893 in Willmars + 21. November 1979 in Cook, Illinois, USA

Vater: Strauß, Jeremias * 6. Februar 1847 + 12. Februar 1928 in Frankfurt a. M. - Mutter: Sichel, Ernestine Esther * 22. September 1849 + 26. Mai 1919

Beruf: Kaufmann Auswanderung: 15. Dezember 1938 USA

oo 19. August 1926 Neidenstein, Trauzeugen: Handelsmann Siegfried Mayer 49 J, Metzger Josef Mayer II 56 J^[3]

Mayer, Erna (Irma)^[2] (isr) * 14. Juni 1902 in Neidenstein + 13. Dezember 1986 in Chicago, Cook, Illinois, USA

Vater: Mayer, Ludwig (*MAIER, zwangsweise Name nach 1939 Israel) * 10. April 1874 - Mutter: Israel, Bertha (zwangsweise Name nach 1939 Sara) * 9. November 1874 <304>

Auswanderung: 15. Dezember 1938 USA

Kind(er):

1. Strauß, Ernestine (isr) * 15. Dezember 1927 in Deutschland + 2. April 2011 in Upland, San Bernardino, California, USA Notiz: oo 20.01.1948 Cook Nobert LOW 1922-1997

<Stroh>

<427>

Stroh, Abraham David (isr) * 5. Januar 1814 in Münzesheim, Kraichtal + 25. Februar 1884 in Münzesheim, Kraichtal

- Mutter: Stroh, Adelheid

Beruf: Schutzjude, Handelsmann, Handelsjude

oo 8. November 1843 Münzesheim, Kraichtal

Kaufmann, Kehla^[2] (isr) * 28. Juli 1816 in Neidenstein + 28. November 1849 in Münzesheim, Kraichtal

Vater: Kaufmann, Wolf Liebmann (# Wolf Benjamin) * 17. Juli 1784 - Mutter: Richheimer, Gutel (# Gittel bat Josef Löb, Guttheil, RIECHHEIMER) * 14. Januar 1791 <209>

Kind(er):

1. Stroh, Wolf (isr) * 27. März 1844 in Münzesheim, Kraichtal
2. Stroh, Maier (isr) * 10. September 1845 in Münzesheim, Kraichtal
3. Stroh, Lippmann (isr) * 15. Februar 1848 in Münzesheim, Kraichtal Notiz: oo 03.07.1873 Wiesloch Barbara LANDMANN

<Tornheim>

<428>

Tornheim, Berich (isr)

Mayer, Hedwig^[2] (isr) * 21. Juli 1895 in Neidenstein + 1960 in Jerusalem, Israel
Vater: Mayer, Isaak Hirsch (* MAIER, # MAYER Isaak Hirsch Zwi ben Jomtow) * 8. Januar 1859 - Mutter: Ettlinger, Friederike (Riwka) * 24. März 1864 <299>
Wohnort: 1934 Darmstadt

<Türkheimer> <429>

Türkheimer, Seligmann (isr) * 20. November 1827 in Münzesheim, Kraichtal + 3. Januar 1896 in Münzesheim, Kraichtal
Vater: Türkheimer, Bär * 1794 in Münzesheim, Kraichtal + 7. Januar 1865 in Münzesheim, Kraichtal Beruf: Metzgermeister Münzesheim, Kraichtal - Mutter: Lieben, Jendel Judith * 1797 in Tairnbach + 2. Oktober 1895 in Münzesheim, Kraichtal
Beruf: Metzgermeister
oo 9. August 1854 Münzesheim, Kraichtal

Sinsheimer, Sprinz (Sophie)^[2] (isr) * 8. Juli 1832 in Neidenstein + 6. September 1910 in Münzesheim, Kraichtal
Vater: Sinsheimer, Simon Abraham haLevi (# haLevi Simon ben Abraham) * 15. März 1780 - Mutter: Herzberg, Jentel (# Henriette Jendle bat Benedikt) * 19. März 1788 <398>

Kind(er):

1. Türkheimer, Jeanette * 28. Juni 1855 in Münzesheim, Kraichtal + 1935 in Bruchsal Notiz: isr, oo Levisohn
2. Türkheimer, Regina (isr) * 2. November 1856 in Münzesheim, Kraichtal + 10. Februar 1947 in Bronx, New York, USA Notiz: oo 1889 Moses LAUBER 1858-1910
3. Türkheimer, Hanchen (isr) * 7. Dezember 1858 + 18. Juli 1949 in USA Notiz: oo Baruch WALLERSTEIN 1861-1924
4. Türkheimer, Moses (isr) * 21. August 1860 in Münzesheim, Kraichtal + Oktober 1936 in Mailand Notiz: oo Cecerina
5. Türkheimer, Abraham (Adolph) (isr) * 16. August 1862 in Münzesheim, Kraichtal + 24. Juni 1947 in Bronx, New York, USA Notiz: oo 1885 Henrietta SIMON 1866-1920
6. Türkheimer, Anonymus (Knabe) (isr) * 29. Juni 1864 in Münzesheim, Kraichtal + 29. Juni 1864 in Münzesheim, Kraichtal
7. Türkheimer, Bär (isr) * 30. September 1865 in Münzesheim, Kraichtal + 18. Januar 1867 in Münzesheim, Kraichtal
8. Türkheimer, Therese (Theresa) (isr) * 13. August 1867 in Münzesheim, Kraichtal + 6. Mai 1927 in Bronx, New York, USA Notiz: oo KUHN
9. Türkheimer, Benedict (Bernherd) (isr) * 3. Dezember 1868 in Münzesheim, Kraichtal + 1956 in USA
10. Türkheimer, Cecilia (isr) * 1871 in Münzesheim, Kraichtal
11. Türkheimer, Minna (isr) * 7. März 1876 in Münzesheim, Kraichtal + 1965 Notiz: oo SCHEIER
12. Türkheimer, Emilie (isr) * 9. November 1877 in Münzesheim, Kraichtal + 2. Oktober 1934 in New York, USA Notiz: oo KAHN

<Ullmann> <430>

Ullmann, Siegfried (zwangsweise Name nach 1939 Israel) (isr) * 13. Oktober 1903 in Bruchsal + 7. Dezember 1978 in Dade, Florida, USA

Beruf: Kaufmann Auswanderung: 12. März 1940 USA

oo 3. Juli 1933 Neidenstein, Trauzeugen: Kaufmann Ludwig Mayer 59 J, Weinhändler Isidor Kern 44 J Böchingen^[3]

Mayer, Bety (Betty, zwangsweise Name nach 1939 Sara)^[2] (isr) * 11. Juli 1905 in Neidenstein + 9. Dezember 1991 in New York City, New York, USA

Vater: Mayer, Joseph II (* MAIER, genannt Zadok) * 10. Januar 1870 - Mutter: Mayer, Ida (zwangsweise Name nach 1939 Sara) * 12. Februar 1879 <303>

Beruf: Verkäuferin Auswanderung: 12. März 1940 USA

Kind(er):

1. Ullmann, Susanne (Susan) (isr) * 18. Juni 1938 in Karlsruhe + 13. Juli 2012 in Las Vegas, Clark, Nevada, USA Auswanderung: 12. März 1940 USA

<Ulmer> <431>

Ulmer, Robert Moses (isr) * 15. Juni 1839 in Langenfeld, Westfalen + 19. August 1908 in New York City, New York (Manhattan), New York, USA

oo 23. März 1873 New York City, New York (Manhattan), New York, USA

Friedberger, Babet^[2] (isr) * 15. November 1848 in Neidenstein + 16. September 1904 in New York City, New York (Manhattan), New York, USA

Vater: Friedberger, Lazarus (# Lazarus Lejser Hirsch, Elieser Zwi) * 16. November 1816 - Mutter: Kaufmann, Babet (# Babette Bessle bat Wolf) * 11. März 1822 <112>

Auswanderung: 4. August 1869 USA

Kind(er):

1. Ulmer, Gustav (isr) * 2. Juli 1878 in New York (Manhattan), New York, USA + 26. April 1884 in New York (Manhattan), New York, USA
2. Ulmer, Lillie (isr) * 19. Juli 1879 in New York, USA + 11. November 1926 in New York (Manhattan), New York, USA Notiz: oo Elias COHN 1870
3. Ulmer, Mildred (Emilia) (isr) * 21. August 1880 in New York (Manhattan), New York, USA Notiz: Ioo Charles Richard S BRESSLWAW /BRESSLAN 1856-1926 Iloo Elias COHN 1870
4. Ulmer, Edward William (isr) * 19. Juni 1882 in New York (Manhattan), New York, USA
5. Ulmer, Bella * 15. Oktober 1883 in New York (Manhattan), New York, USA + vor 1900

<Unterdörfer> <432>

Unterdörfer, Simon (isr) * errechnet 1765 in Bechhofen, Bayern + 17. Oktober 1838 in Michelbach an der Lücke

Unterdörfer, Esther^[4] ^[5] (isr) * errechnet 1790 in Hüttenheim, Bayern + 23. April 1868 in Neidenstein
Vater: Unterdörfer, Haium * etwa 1760 in Hüttenheim, Bayern + vor 21. Mai 1840 - Mutter: Isaak, Sara
weitere Familie/n: <443>

<Weil> <433>

Weil, Joseph (isr) * 1813 in Ittlingen + 15. Dezember 1883 in Ittlingen
Vater: Weil, Moses Salomon * 1774 in Ittlingen + 19. März 1856 in Ittlingen - Mutter: Wimpfheimer, Sara * 1779 in
Ittlingen + 26. März 1847 in Ittlingen
oo 22. Januar 1840 Ittlingen

Würzweiler, Hündche (Hannah)^[2] (isr) * 5. Mai 1816 in Neidenstein + 23. März 1878 in Ittlingen
Vater: Würzweiler, Joseph Moses (# Josel ben Moses) * 16. Dezember 1780 - Mutter: Herz, Klara (Klärle) * errechnet 1785
<462>

Kind(er):
1. Weil, Jakob (Yakov) (isr) * 1841 in Ittlingen
2. Weil, Clara (isr) * 16. Dezember 1842 in Ittlingen + 1. Januar 1926 in New York (Manhattan), New York, USA Notiz: oo Marcus WEIL 1832
3. Weil, Caroline (isr) * 1844 in Ittlingen
4. Weil, Sara (isr) * 1846 in Ittlingen + 1846 in Ittlingen
5. Weil, Salomon (isr) * 6. September 1848 in Ittlingen + 15. Juli 1923 in Ittlingen Notiz: oo Karoline SCHLESINGER
6. Weil, Leopold * 1849 in Ittlingen + 1849 in Ittlingen
7. Weil, Max (Marum) (isr) * 6. Juni 1850 in Ittlingen + 9. Mai 1866 in Ittlingen

<434>

Weil, Aron (isr) * 24. September 1864 in Berwangen + 12. Februar 1942 in Gurs (Schoa)
Vater: Weil, Marum * 4. Dezember 1819 in Berwangen + 14. Dezember 1881 in Berwangen Beruf: Pferdehändler - Mutter:
Jakobsohn, Babette Bessle * 20. September 1827 in Neckarbischofsheim + 15. August 1887 in Berwangen
Beruf: Kaufmann

oo 27. Dezember 1897 Neidenstein^[3]

Oppenheimer, Frida^[2] (isr) * 27. April 1871 in Neidenstein + 9. November 1937 in Berwangen
Vater: Oppenheimer, Isaac Hirsch (# Isack Hirsch) * 8. März 1837 - Mutter: Oppenheimer, Emma * 22. Oktober 1838 <342>

<435>

Weil, Emil (isr) * 19. Juni 1881 in Breisach + 23. September 1939 in Braunsbach
Vater: Weil, Lehmann Beruf: Handelsmann Breisach
Beruf: Kaufmann
oo 20. Juli 1910 Karlsruhe

Friedberger, Bety (zwangsweise Name nach 1939 Sara)^[2] (isr) * 8. Mai 1888 in Neidenstein + nach 12. August
1942 in KZ Auschwitz (Schoa)
Vater: Friedberger, Isaak laLevi (# haLevi Isaak ben Elieser Zwi) * 25. Januar 1860 - Mutter: Mayer, Hannchen (* MAIER) *
26. Januar 1861 <119>

<Weinberg> <436>

Weinberg, Morris (Maurice) (isr) * etwa 1866 in Deutschland
oo 23. Februar 1902 New York (Manhattan), New York, USA
Oppenheimer, Sophie^[2] (isr) * 22. Februar 1868 in Neidenstein + 30. März 1928 in New York City, Bronx, New
York, USA
Vater: Oppenheimer, Isaac Hirsch (# Isack Hirsch) * 8. März 1837 - Mutter: Oppenheimer, Emma * 22. Oktober 1838 <342>
Auswanderung: 1887 USA

Kind(er):
1. Weinberg, Bertha (isr) * 17. Januar 1903 in New York (Manhattan), New York, USA + Februar 1984 in New York, USA Notiz: oo Louis
OTTENHEIMER
2. Weinberg, Irving (isr) * errechnet 1911

<Weinfeld> <437>

Weinfeld, Willy (isr) * 10. März 1877 in Farnau, Österreich + 4. Oktober 1965 in Philadelphia, Philadelphia,
Pennsylvania, USA
Vater: Weinfeld, Leopold - Mutter: Necha,
Auswanderung: 1900 Philadelphia, Philadelphia, Pennsylvania, USA
oo 14. August 1902 Philadelphia, Philadelphia, Pennsylvania, USA

Bamberger, Emilie^[2] (isr) * 12. Juli 1873 in Neidenstein + 31. Mai 1956 in Philadelphia, Philadelphia,
Pennsylvania, USA
Vater: Bamberger, Isaac * 3. Januar 1836 - Mutter: Türkheimer, Malchen (DÜRKHEIMER) * 11. Juli 1836 <26>
Auswanderung: 18. Juni 1891 Philadelphia, Philadelphia, Pennsylvania, USA

Kind(er):
1. Weinfeld, Ida (isr) * 2. November 1903 in Philadelphia, Pennsylvania, USA + 3. Januar 1970 in Pennsylvania, USA Notiz: oo Howard
KOTZEN 1896-1959

<Wertheim>

<438>

Wertheim, Eugen Viktor (isr) * 2. Mai 1886 in Offenbach a.M. + 21. März 1918 in Hargicourt, Frankreich (gefallen)

Vater: Wertheim, Max Beruf: Hutmacher - Mutter: Windcken, Karoline

Beruf: Dachdecker

oo 12. Februar 1909 Offenbach a.M.

Strauß, Betty^[2] (isr) * 17. Juni 1883 in Neidenstein + 20. Dezember 1939 in Goddelau, Hessen

Vater: Strauß, Simon Bär (STRAUSS) * 18. Juli 1843 - Mutter: Kirchheimer, Mina Mindel (# Minna Mindel) * errechnet 1845

<422>

<Wertheimer>

<439>

Wertheimer, Maier^[4] (isr) * 6. Februar 1870 in Gemmingen + 1. April 1920 in Neidenstein

Vater: Wertheimer, Küsel * 17. Januar 1815 in Gemmingen + 27. Oktober 1876 in Gemmingen Beruf: Handelsmann -

Mutter: Frankenbacher, Rosina * 14. Juli 1825 in Ehrstädt, Sinsheim + 4. Dezember 1912 in Neidenstein

weitere Familie/n: <440> Beruf: Handelsmann, Schuhwarenhändler Notiz: bei oo * 06.02. Wohnort: Bahnhofstr. 34 1900 Neidenstein

oo 13. Mai 1897 Neidenstein^[3]

Kaufmann, Hanchen^[2] ^[4] ^[5] (isr) * 18. August 1872 in Neidenstein + 10. Oktober 1900 in Neidenstein

Vater: Kaufmann, Marx III (# Kaufmann Marx III Mordechai ben Salomo, Mordsche) * 21. Mai 1841 - Mutter: Riehheimer, Mathilde Madel (* Madel, # Malchen) * 13. November 1840 <223>

Kind(er):

1. Wertheimer, Mathilde (zwangsweise Name nach 1939 Sara)^[2] (isr) * 18. Juni 1898 in Neidenstein 1oo Mayer, Karl (zwangsweise Name nach 1939 Israel) <317>

2. Wertheimer, Karl^[2] ^[4] (isr) * 29. November 1899 in Neidenstein + 28. Juli 1900 in Neidenstein

<440>

Wertheimer, Maier weitere Familie/n: <439>

oo etwa 1901

Merklinger, Wilhemine Hanna (Mina, zwangsweise Name nach 1939 Sara) (isr) * 18. August 1870 in Bodersweier, Kehl + 26. Februar 1942 in Gurs (Schoa)

Vater: Merklinger, Emanuel Manasse * 26. August 1805 in Bodersweier, Kehl + 16. Mai 1873 in Bodersweier, Kehl -

Mutter: Günzburger, Babette * 24. Dezember 1839 in Breisach + 11. März 1907 in Bodersweier, Kehl

Wohnort: 1931 Neidenstein, 1938 Neidenstein, nach 28. April 1938 Bruchsal, zwischen 1940 und 1942 Gurs

Kind(er):

1. Wertheimer, Emanuel (zwangsweise Name nach 1939 Israel)^[2] (isr) * 17. Mai 1903 in Neidenstein + nach 12. August 1942 in KZ Auschwitz (Schoa)

<Westheimer>

<441>

Westheimer, Aron Marx (# WESTHEIMER Aron ben Mordechai Marx)^[4] ^[5] (isr) * 7. März 1736 in Neidenstein + 24. August 1820 in Neidenstein

Vater: , Marx Mordechai

Beruf: Schutzbürger, Handelsmann, Krämer Notiz: 1796 Aron Marx 1809 Aron Marx 72J 1815 Aron Marx xA. Westheimer 7. III. 1736 1819 Aron Marx Westheimer Wohnort: Haus 56 1796 Neidenstein

oo etwa 1764

Izig, Frommet (# Frumet bat Isaac)^[4] ^[5] (isr) * 11. April 1747 + 24. Dezember 1818 in Neidenstein

Vater: Izig, Isaac

Notiz: 1815 Fromet 11. IV. 1747

Kind(er):

1. Westheimer, Zerle Sara^[4] ^[5] (isr) * errechnet 1765 1oo Dührenheimer, Zadok Löb (# Zadok Arje) <62>

2. Westheimer, Herz Aron (WESTHEIMER Herz Naftali ben Aron, Marx Aron)^[4] ^[5] (isr) * 11. Januar 1778 in Neidenstein 1oo Isaac, Sara (Riwka Serle bat Isaac Moses, Sorle) <442> 2oo Unterdörfer, Esther <443>

3. Westheimer, Babette Bessle (# Barbara Bejle)^[5] (isr) * 15. April 1778 in Neidenstein + 18. November 1829 in Sinsheim 1oo etwa 1805 - Robinson, Aron Marx * errechnet 1765 in Sinsheim + 3. April 1841 in Sinsheim Beruf: Mehlhändler

4. Westheimer, Marx Aron (# Mordechai ben Aron, + WESTHEIMER)^[4] ^[5] (isr) * 29. April 1780 in Neidenstein 1oo Pfeifer, Rebekka <444>

5. Westheimer, Anonymus (Sohn)^[4] (isr) + 1810 in Neidenstein

<442>

Westheimer, Herz Aron (WESTHEIMER Herz Naftali ben Aron, Marx Aron)^[4] ^[5] (isr) * 11. Januar 1778 in Neidenstein + 19. Juli 1855 in Neidenstein

Vater: Westheimer, Aron Marx (# WESTHEIMER Aron ben Mordechai Marx) * 7. März 1736 - Mutter: Izig, Frommet (# Frumet bat Isaac) * 11. April 1747 <441>

weitere Familie/n: <443> Beruf: Schutzbürger, Handelsmann, Viehhändler, Kaufmann, Vorsteher der iraelitischen Gemeinde
Notiz: 1809 Herz Aron 31J 1815 Herz Aron Marx H. Westheimer 11. I. 1778 Cattle trader 1819 Herz Aron Westheimer
oo etwa 1803

Isaac, Sara (Riwka Serle bat Isaac Moses, Sorle)^{[4] [5]} (isr) * 5. März 1772 in Königsbach, Königsbach-Stein +
17. Oktober 1832 in Neidenstein

Vater: Isaac, Moses - Mutter: , Brendel

weitere Familie/n: <245> Notiz: 1815 Sara 5. III. 1772 Wohnort: 1803 Neidenstein, vor 1803 Königsbach, Königsbach-Stein
Kind(er):

1. Westheimer, Sara Zerle (# Zerle bat Naftali Herz (L))^{[4] [5]} (isr) * 9. April 1805 in Neidenstein + 17. September 1827 in Neidenstein Notiz:
1815 Zerle 9. IV. 1805
2. Westheimer, Babette Bendle (# Barbara) (isr) * 27. März 1807 in Neidenstein + 30. Dezember 1883 in Bensheim Notiz: 1815 Brendle 27.
III. 1807 1oo 18. Juni 1839 Bad Mingolsheim ojo 21. Februar 1844 Bruchsal - Machol, Simon Lazarus * etwa 1795 in Bruchsal Beruf:
Metzgermeister
3. Westheimer, Marx^[2] (isr) * 30. Januar 1809 in Neidenstein Notiz: 1815 Marx 11. II. 1810
4. Westheimer, Jentle (isr) * 15. Mai 1812 in Neidenstein Notiz: 1815 Jentle 15. V. 1812
5. Westheimer, Isaac (Familiennamen geändert in WEST)^[2] (isr) * 27. Juni 1813 in Neidenstein 1oo Bacher, Rosalie <445>

<443>

Westheimer, Herz Aron (WESTHEIMER Herz Naftali ben Aron, Marx Aron) weitere Familie/n: <442>

oo 21. Mai 1840 Neidenstein^[3]

Unterdörfer, Esther^{[4] [5]} (isr) * errechnet 1790 in Hüttenheim, Bayern + 23. April 1868 in Neidenstein

Vater: Unterdörfer, Haium * etwa 1760 in Hüttenheim, Bayern + vor 21. Mai 1840 - Mutter: Isaak, Sara

weitere Familie/n: <432>

<444>

Westheimer, Marx Aron (# Mordechai ben Aron, + WESTHEIMER)^{[4] [5]} (isr) * 29. April 1780 in Neidenstein + 8.
April 1827 in Neidenstein

Vater: Westheimer, Aron Marx (# WESTHEIMER Aron ben Mordechai Marx) * 7. März 1736 - Mutter: Izig, Frommet (#
Frumet bat Isaac) * 11. April 1747 <441>

Beruf: Schutzbürger, Handelsmann, Kaufmann, Krämer, Viehhändler, Wirt Notiz: 1815 Marx Aron M. Westheimer 29. IV.
1780 Cattle trader, chandler and innkeeper 1819 Marx Westheimer

oo 10. August 1813 Neidenstein^[3]

Pfeifer, Rebekka (isr) * 17. Januar 1792 in Eberbach + 7. Juni 1847 in Gommersheim

Vater: Pfeifer, Löw Beruf: Schutzbürger Eberbach

Notiz: 1815 Rebeka 17. I. 1792

Kind(er):

1. Westheimer, Zerla^[2] (isr) * 18. Juli 1816 in Neidenstein 1oo Mayer, Marx <281> 2oo Dreyfuß, Tobias <61>
2. Westheimer, Kaba^[2] (isr) * 15. April 1818 in Neidenstein

<445>

Westheimer, Isaac (Familiennamen geändert in WEST)^[2] (isr) * 27. Juni 1813 in Neidenstein + 26. August 1869
in Mannheim

Vater: Westheimer, Herz Aron (WESTHEIMER Herz Naftali ben Aron, Marx Aron) * 11. Januar 1778 - Mutter: Isaac, Sara
(Riwka Serle bat Isaac Moses, Sorle) * 5. März 1772 <442>

Beruf: Handelsmann, Kaufmann Notiz: 1815 Isaak 5. VII. 1813

oo 25. Juni 1850 Stuttgart

Bacher, Rosalie (isr) * 16. November 1824 in Hechingen + 13. Dezember 1906 in Karlsruhe

Vater: Bacher, Abraham * 1793 in Münster + 4. November 1840 in Hechingen Notiz: ben Moses oo Lea - Mutter: Jordan,
Esther * Juli 1793 in Freudental, Ludwigsburg + 28. März 1857 in Stuttgart

Kind(er):

1. Westheimer, Adolph (Familiennamen geändert in WEST), Titel: Dr (isr) (rk) * 17. April 1851 in Mannheim + 17. September 1917 in
Karlsruhe Notiz: oo 27.03.1862 Wien Anna Elisabeth Bacher 1862-1938 Beruf: Oberlandesgerichtssenatspräsident Karlsruhe
2. Westheimer, Emilie Sara (isr) * 21. März 1854 in Mannheim + 30. März 1859 in Mannheim
3. Westheimer, Emma (Familiennamen geändert in WEST) (isr) (rk) * 24. Dezember 1859 in Mannheim + 29. November 1938 in Karlsruhe

<Widder>

<446>

Widder, Ignaz (isr) * 14. Juni 1874 in Ungarn + 1948 in Dade, Florida, USA

oo 29. September 1901 New York City, New York (Manhattan), New York, USA

Kaufmann, Frida (adoptiert BAMBERGER)^[2] (isr) * 22. Februar 1873 in Neidenstein + 19. Januar 1940 in New
York City, Bronx, New York, USA Auswanderung: 4. Juni 1892 USA

Vater: Kaufmann, Emmanuel Moses * 28. August 1840 - Mutter: Jakob, Jette (Jutta) * 1. Januar 1841 <222>

Kind(er):

1. Widder, Arthur (isr) * 27. September 1902 in New York (Manhattan), New York, USA + vor 1910
2. Widder, Selma (isr) * 20. Oktober 1903 in New York (Manhattan), New York, USA + 4. Juni 1997 in Wayne, Passaic, New Jersey, USA
Notiz: oo Jacob GOLDBERGER
3. Widder, Harvey Jerome (isr) * 2. September 1911 in New York, USA + 2. Mai 2002 in New York, USA Notiz: oo 29.03.1941 Dorothy
Diamond o/o 1949

<Wildmann>

<447>

Wildmann, Moritz (isr) * 20. Februar 1863 in Hörden, Gaggenau + 29. September 1922 in Hörden, Gaggenau

Vater: Wildmann, Gottlieb * 6. Oktober 1819 in Hörden, Gaggenau + 12. Oktober 1900 in Hörden, Gaggenau Beruf:

Handelsmann - Mutter: Stern, Henriette + 30. April 1896 in Hörden, Gaggenau
oo 24. Januar 1893 Karlsruhe

Oppenheimer, Elise^[2] (isr) * 7. November 1857 in Neidenstein

Vater: Oppenheimer, Löb Gumbel (# Gumpel Löb Efraim Arje ben Abraham) * 1. November 1818 - Mutter: Stern, Sprinz
Sophie * 15. Oktober 1826 <340>

<Wimpfheimer>

<448>

Wimpfheimer, Marx (isr) * 1808 + 3. September 1869 in New York City, New York, USA

Vater: Wimpfheimer, Isaak * 25. Juli 1766 in Ittlingen + 24. August 1846 in Eppingen? - Mutter: Löb, Hannchen Hindel *
etwa 1773 in Weingarten (Baden) + 4. Januar 1858 in Eppingen

weitere Familie/n: <449> Auswanderung: 15. Dezember 1853 USA
oo 11. März 1835 Ittlingen

Oppenheimer, Vogel (Fanni, Fanny)^[2] (isr) * 8. Oktober 1813 in Neidenstein + 5. März 1842 in Ittlingen

Vater: Oppenheimer, Wolf Benjamin Isaac (# Benjamin Wolf ben Isaak Seckel oo Karoline) * errechnet 1777 - Mutter:
Machul, Mina Michal (# Mina Michle, Michal, JACOB, MACHOL, Mechle) * errechnet 1778 <329>

Notiz: 1815 Fanni 1813

Kind(er):

1. Wimpfheimer, Friedrich (isr) * 21. November 1836 in Ittlingen Auswanderung: 15. Dezember 1853 USA
2. Wimpfheimer, Sigmund (isr) * 22. August 1837 in Ittlingen + 13. September 1837 in Ittlingen
3. Wimpfheimer, Mina (isr) * 15. Juli 1838 in Ittlingen Auswanderung: 15. Dezember 1853 USA
4. Wimpfheimer, Sigmund Hirsch (isr) * 6. November 1840 in Ittlingen + 24. November 1893 in New York City Notiz: oo 19.03.1866 NYC
Mary Emma KENDALL 1847-1910 Auswanderung: 15. Dezember 1853 USA

<449>

Wimpfheimer, Marx weitere Familie/n: <448>

oo 16. Januar 1843 Waibstadt

Oppenheimer, Babet^[2] (isr) * 15. April 1823 in Neidenstein + 16. Dezember 1892 in New York City, New York
(Manhattan), New York, USA

Vater: Oppenheimer, Wolf Benjamin Isaac (# Benjamin Wolf ben Isaak Seckel oo Karoline) * errechnet 1777 - Mutter:
Machul, Mina Michal (# Mina Michle, Michal, JACOB, MACHOL, Mechle) * errechnet 1778 <329>

Auswanderung: 15. Dezember 1853 USA

Kind(er):

1. Wimpfheimer, Caroline (isr) * 26. November 1843 in Ittlingen + 21. September 1908 in Far Rockaway, Queens, New York, USA Notiz: oo
Jacob FISHER Auswanderung: 15. Dezember 1853 USA
2. Wimpfheimer, Jeanette (isr) * 16. April 1845 in Ittlingen Auswanderung: 15. Dezember 1853 USA
3. Wimpfheimer, Fanny (isr) * 7. August 1846 Auswanderung: 15. Dezember 1853 USA
4. Wimpfheimer, Auguste (isr) * 15. September 1847 in Ittlingen + 19. Mai 1849
5. Wimpfheimer, Rosa (isr) * 30. Oktober 1848 in Ittlingen Auswanderung: 15. Dezember 1853 USA
6. Wimpfheimer, Adolph (isr) * 4. Januar 1851 in Ittlingen + 2. August 1931 in Atlantic City, New Jersey, USA Notiz: oo 26.03.1878 Phila PA
Cornelia HOCHSTADTER Auswanderung: 15. Dezember 1853 USA

<450>

Wimpfheimer, Samuel (isr) * 10. Juni 1811 in Ittlingen + 24. Juli 1890 in Ittlingen

Vater: Wimpfheimer, Kalmann Maier * etwa 1779 in Ittlingen + 27. Oktober 1826 in Ittlingen - Mutter: Hirsch, Friedericke
Rivka * etwa 1781 + 18. Januar 1842 in Ittlingen

oo 18. August 1841 Ittlingen

Hirsch, Hündle (Hindel, Hannche, Händle, Hanshe)^[2] (isr) * 5. Februar 1814 in Neidenstein + 26. April 1899 in
Ittlingen

Vater: Hirsch, Moses Zwi (# Hirsch Moses Zwi ben Isaak) * errechnet 1776 - Mutter: Wolf, Rosetta (# Rosina Rösle bat
Pinchas Seligmann Wolf) * errechnet 1781 <142>

Notiz: 1815 Hendel 1814

Kind(er):

1. Wimpfheimer, Karl (Kalinos ben Shmuel) (isr) * 1. Dezember 1842 in Ittlingen + 15. Juni 1923 in Ittlingen
2. Wimpfheimer, Isaak (isr) * 6. Mai 1845 in Ittlingen + 3. Juli 1912 in Ittlingen Notiz: oo 19.08.1974 HD Babette FRIEDMANN 1853-1935
3. Wimpfheimer, Friederike (isr) * 21. November 1846 in Ittlingen
4. Wimpfheimer, Regina (isr) * 26. Oktober 1848 in Ittlingen + 26. November 1917 in Ittlingen Notiz: oo 12.04.1869 Gabriel KARLSRUHER
1840-1913
5. Wimpfheimer, Max Meir (isr) * 25. November 1852 in Ittlingen + 28. November 1915 in Ittlingen Notiz: oo Therese WEIL 1855-1942
6. Wimpfheimer, Eduard (isr) * 1. Juli 1857 in Ittlingen + 16. März 1920 in New York, USA Notiz: oo Frieda ZIMMERN 1862-1945

<Wolf>

<451>

Wolf, Jakob Jokew (# WOLF Jakob ben Benjamin David)^[4] ^[5] (isr) * errechnet 1748 in Neidenstein + 11. Februar
1828 in Neidenstein

Vater: , Benjamin David (Benjamin Dow)

Beruf: Schutzbürger, Schacherjude (von jiddisch sacher=handeln) Notiz: die Söhne nahmen schließlich den Nachnamen JAKOB an, 1796 Jakob 1809 Jakob Wolf WOLF 68J 1815 WOLF Jakob Wolf Jakob Wolf widower 1735 Wohnort: Haus 76 1796
oo etwa 1770

, Reizle^[5] (isr) * etwa 1750 + zwischen Mai 1811 und Juni 1811 in Neidenstein

Kind(er):

1. Jakob, Liebmann (# JAKOB Liebmann ben Jokew, JACOB, 1809 1813 1815 WOLF, nach 1818 JAKOB)^[4] ^[5] (isr) * errechnet 1771 in Neidenstein 1oo Löw, Judith Jitle (# Judith Jitle, RUND) <164>
2. Jakob, Wolf (# Wolf ben Jakob)^[5] (isr) + 10. Oktober 1798 in Neidenstein

<452>

Wolf, Nathan (# WOLF Nathan ben Benjamin Wolf Jakob)^[4] ^[5] (isr) * 3. Dezember 1790 in Neidenstein + 10. August 1848 in Neidenstein

Vater: Jakob, Benjamin Wolf (# Jakob Benjamin Wolf ben Jakob Nathan) * 16. April 1755 - Mutter: Pforzheimer, Karoline Gutel (+ NATHAN # Karoline Gitel bat Nathan) * 10. Oktober 1761 <163>

Beruf: Schutzbürger, Handelsmann, Metzgermeister Notiz: 1815 Nathan 3. XII. 1790 nach 1819 Nathan Wolf
oo 13. Januar 1829 Neidenstein^[3]

Rosenfeld, Babette Bessle (# Babette Bessle bat Salomon)^[4] ^[5] (isr) * errechnet 1801 in Korb, Württemberg + 15. März 1865 in Neidenstein

Vater: Rosenfeld, Salomon

Kind(er):

1. Wolf, Caroline (Zerle)^[2] (isr) * 3. August 1831 in Neidenstein 1oo Beer, Hermann <36>
2. Wolf, Salomon (+ JACOB)^[2] (isr) * 8. März 1835 in Neidenstein 1oo Frank, Louisa Ann <453>
3. Wolf, Jakob^[2] ^[4] (isr) * 1. Februar 1837 in Neidenstein 1oo Hirsch, Sara <454>

<453>

Wolf, Salomon (+ JACOB)^[2] (isr) * 8. März 1835 in Neidenstein + 23. Januar 1894 in San Francisco, California, USA

Vater: Wolf, Nathan (# WOLF Nathan ben Benjamin Wolf Jakob) * 3. Dezember 1790 - Mutter: Rosenfeld, Babette Bessle (# Babette Bessle bat Salomon) * errechnet 1801 <452>

Frank, Louisa Ann (isr) * August 1836 in Winnweiler + 22. Mai 1903 in San Francisco, California, USA

Kind(er):

1. Jacobs, Sophia (isr) * 21. Januar 1857 in San Francisco, California, USA Notiz: oo Samuel GOLDSTEIN 1835-1904
2. Jacobs, Caroline (isr) * 1858 in San Francisco, California, USA
3. Jacobs, Nathan (+JACOB) (isr) * 16. Dezember 1859 in California, USA + 4. Februar 1928 in California, USA Notiz: oo Lulu FINN 1871-1904
4. Jacobs, Aaron (+JACOB) (isr) * 20. März 1863 in California, USA + 20. Dezember 1898 in San Francisco, California, USA
5. Jacobs, Henty (+JACOB) (isr) * 9. Juni 1867 in San Francisco, California, USA + 15. März 1939 in San Francisco, California, USA Notiz: oo Helen Belle UMLAND 1882-1939

<454>

Wolf, Jakob^[2] ^[4] (isr) * 1. Februar 1837 in Neidenstein + 6. Juni 1924 in Neidenstein

Vater: Wolf, Nathan (# WOLF Nathan ben Benjamin Wolf Jakob) * 3. Dezember 1790 - Mutter: Rosenfeld, Babette Bessle (# Babette Bessle bat Salomon) * errechnet 1801 <452>

Beruf: Bürger, Handelsmann

oo 24. November 1863 Rohrbach, Sinsheim^[3]

Hirsch, Sara^[4] (isr) * 18. Januar 1838 in Berwangen + 17. Juni 1918 in Neidenstein

Vater: Hirsch, Simon * 2. Juli 1803 in Rohrbach, Sinsheim + 18. März 1876 in Berwangen - Mutter: Kaufmann, Sprinz

Kind(er):

1. Wolf, Karolina^[2] ^[4] (isr) * 7. Juli 1864 in Neidenstein + 13. Oktober 1864 in Neidenstein (3 M 6 T)
2. Wolf, Nathan^[2] ^[4] ^[5] (isr) * 1. August 1865 in Neidenstein 1oo Jakob, Karolina <455>
3. Wolf, Bernhard (# Bernhard Jissachar ben Jakob)^[2] ^[4] ^[5] (isr) * 15. April 1867 in Neidenstein 1oo Weissenburger, Emma (zwangsweise Name nach 1939 Sara) <456>
4. Wolf, Bertha^[2] ^[4] (isr) * 15. Juni 1869 in Neidenstein + 17. Juni 1870 in Neidenstein
5. Wolf, Jakob^[2] (isr) * 24. März 1872 in Neidenstein
6. Wolf, Paulina^[2] ^[4] ^[5] (isr) * 4. Februar 1874 in Neidenstein + 16. Januar 1884 in Neidenstein

<455>

Wolf, Nathan^[2] ^[4] ^[5] (isr) * 1. August 1865 in Neidenstein + 15. Dezember 1937 in Neidenstein

Vater: Wolf, Jakob * 1. Februar 1837 - Mutter: Hirsch, Sara * 18. Januar 1838 <454>

Beruf: Bürger, Handelsmann, Viehhändler Wohnort: Bahnhofstr. 28 links 1900 Neidenstein, 1931 Neidenstein, 15. Dezember 1937 Neidenstein

oo 8. August 1892 Neidenstein^[3]

Jakob, Karolina^[2] (isr) * 13. Januar 1871 in Neidenstein + 26. Dezember 1956 in Vineland, Cumberland, New

Jersey, USA

Vater: Jakob, Jakob I (oo Jacob JACOB) * 23. Juli 1840 - Mutter: Weissenburger, Hindel Hanna (Hannchen) * 7. Juni 1839 <173>

Auswanderung: 15. Juli 1938 USA

Kind(er):

1. Wolf, Siegfried (zwangswaise Name nach 1939 Israel)^[2] (isr) * 13. Dezember 1892 in Neidenstein 100 Rath, Anna Katharina (Käthe) <457>
2. Wolf, Selma^[2] (isr) * 28. November 1893 in Neidenstein 100 Fernich, Otto <100>
3. Wolf, Wilhelm^[2] (isr) * 17. März 1895 in Neidenstein 100 Kaufmann, Hedwig <458>

<456>

Wolf, Bernhard (# Bernhard Jissachar ben Jakob)^[2] ^[4] ^[5] (isr) * 15. April 1867 in Neidenstein + 15. Oktober 1938 in Neidenstein

Vater: Wolf, Jakob * 1. Februar 1837 - Mutter: Hirsch, Sara * 18. Januar 1838 <454>

Beruf: Bürger, Handelsmann, Viehhändler Wohnort: Bahnhofstr. 28 links 1900 Neidenstein
oo etwa 1897 Horkheim

Weissenburger, Emma (zwangswaise Name nach 1939 Sara) (isr) * 18. Dezember 1872 in Horkheim + 29. März 1954 in New York, USA

Wohnort: 1939 Neidenstein, 22. Oktober 1940 Deportation Gurs, zwischen 1941 und 1942 Hospice de la Charite Macon, Frankreich Auswanderung: 20. Juli 1946 USA

Kind(er):

1. Wolf, Bety (Betty, zwangswaise Name nach 1939 Sara)^[2] (isr) * 11. April 1898 in Neidenstein 100 Kaichen, David <200>
2. Wolf, Hedwig^[2] ^[4] (isr) * 21. Juli 1899 in Neidenstein + 18. August 1899 in Neidenstein
3. Wolf, Nathan^[2] ^[4] (isr) * 22. Juni 1900 in Neidenstein + 23. Juni 1900 in Neidenstein
4. Wolf, Leo (Ludwig)^[2] ^[4] (isr) * 26. Mai 1901 in Neidenstein + 7. Dezember 1916 in Neidenstein
5. Wolf, Saly (Namensänderung in Louis)^[2] (isr) * 29. April 1902 in Neidenstein 100 Adler, Hildegard <459>
6. Wolf, Anonymus^[4] (isr) * 23. September 1911 in Neidenstein + 23. September 1911 in Neidenstein (totgeboren)

<457>

Wolf, Siegfried (zwangswaise Name nach 1939 Israel)^[2] (isr) * 13. Dezember 1892 in Neidenstein + 15. Juni 1968 in Heidelberg

Vater: Wolf, Nathan * 1. August 1865 - Mutter: Jakob, Karolina * 13. Januar 1871 <455>

oo 4. Oktober 1928 Edingen

Rath, Anna Katharina (Käthe) * 1. November 1904 in Edingen

Beruf: Schneiderin

Kind(er):

1. Wolf, Tochter * 1929 in Edingen
2. Wolf, Sohn * 1937 in Edingen Beruf: kaufmännischer Angestellter Mannheim
3. Wolf, Gilta * 18. September 1941 in Edingen Beruf: kaufmännische Angestellte Notiz: verheiratet

<458>

Wolf, Wilhelm^[2] (isr) * 17. März 1895 in Neidenstein + 24. Februar 1966 in Vineland, Cumberland, New Jersey, USA

Vater: Wolf, Nathan * 1. August 1865 - Mutter: Jakob, Karolina * 13. Januar 1871 <455>

Beruf: Bürger, Handelsmann, Händler Wohnort: 1931 Neidenstein, 1938 Neidenstein Auswanderung: 15. Juli 1938 USA

oo 15. August 1924 Neidenstein, Trauzeugen: Schafhalter Moses Eisenmann 50 J, Handelsmann Seligmann Jakob 34 J^[3]

Kaufmann, Hedwig^[2] (isr) * 10. März 1901 in Neidenstein + April 1985 in New York, USA

Vater: Kaufmann, Josef Löb (# Josef ben Naftali) * 17. August 1870 - Mutter: Bodenheimer, Emma (zwangswaise Name nach 1939 Sara) * 25. November 1875 <231>

Auswanderung: 15. Juli 1938 USA

Kind(er):

1. Wolf, Selma Leonore (Lara, Lore)^[2] (isr) * 23. Juli 1925 in Neidenstein 100 Bates, Leslie Cowan <35>
2. Wolf, Inge (isr) * 16. November 1932 in Heidelberg Auswanderung: 15. Juli 1938 USA 100 Madison, James A

<459>

Wolf, Saly (Namensänderung in Louis)^[2] (isr) * 29. April 1902 in Neidenstein + 6. April 1999 in Toronto, Kanada

Vater: Wolf, Bernhard (# Bernhard Jissachar ben Jakob) * 15. April 1867 - Mutter: Weissenburger, Emma (zwangswaise Name nach 1939 Sara) * 18. Dezember 1872 <456>

Beruf: Kaufmann Notiz: 2 Söhne Auswanderung: 31. Mai 1938 USA, 9. Juni 1938 New York City, Kings (Brooklyn), New York, USA

oo 21. August 1935 Neidenstein, Trauzeugen: Handelsmann Nathan Wolf 70 J, Kaufmann Siegfried Hermann 32 J^[3]

Adler, Hildegard (isr) * 12. März 1912 in Sinsheim + März 1987 in Jamaika, Queens, New York, USA

Vater: Adler, Moses (genannt Max) * 10. Mai 1854 in Urspringen, Bayern + 22. Dezember 1926 in Ludwigshafen a. R.

Beruf: Weinhändler Sinsheim - Mutter: Reuß, Bianka (genannt Bertha) * 28. September 1873 in Ottenssoos, Nürnberg + 29. Juli 1941 in Frankfurt a. M.

Auswanderung: 12. Mai 1939 USA

Kind(er):

1. Wolf, Bernard M (isr) * 26. April 1942 in Queens, New York, USA Wohnort: Toronto, Kanada
2. Wolf, William G (isr) * errechnet 1947 in New York, USA + 1986

<Wormser>

<460>

Wormser, Blümel^[4] (isr) * errechnet 1792 in Malsch + 22. Juli 1828 in Neidenstein

Vater: Wormser, Löw Beruf: Vorsänger Malsch - Mutter: , Sorle

weitere Familie/n: <155>

Kind(er):

1. Karl, Samuel (isr) * etwa 1809 in Neidenstein 1oo Löw, Rosina <202> 2oo Langweiler, Sophie <203>

<Würzweiler>

<461>

Würzweiler, Moses Joseph^[5] (isr) * etwa 1751 + 13. Januar 1795 in Neidenstein

Beruf: Schutzbürger, Handelsmann

oo etwa 1780

Wolf, Sara (# Sorle bat Wolf)^{[4] [5]} (isr) * etwa 1755 + 14. September 1811 in Neidenstein

Vater: , Wolf

Notiz: 1809 Moises [Witwe]

Kind(er):

1. Würzweiler, Joseph Moses (# Josel ben Moses)^{[4] [5]} (isr) * 16. Dezember 1780 in Neidenstein 1oo Herz, Klara (Klärle) <462>
2. Würzweiler, Vogel Fanny (Fegel, Vögle)^{[4] [5]} (isr) * errechnet 1781 in Neidenstein 1oo Bamberger, Herz Isaak (# Herz Naftali ben Isaak) <14>
3. Würzweiler, Wolf Benjamin Moses (# Benjamin ben Moses)^{[4] [5]} (isr) * 1782 in Neidenstein 1oo Löw, Sara (Herz, # Sara bat Hinche) <463>
4. Würzweiler, Hitzel Cäcilie (isr) * errechnet 1788 in Neidenstein + 27. Januar 1843 in Menzingen, Kraichtal 1oo etwa 1809 - Schlesinger, Gumbel * 1781 in Menzingen, Kraichtal + 15. Juli 1854 in Menzingen, Kraichtal Beruf: Handelsmann
5. Würzweiler, Abraham Moses (isr) * 8. Mai 1789 in Neidenstein + 25. März 1857 in Hoffenheim, Sinsheim Beruf: Handelsmann, Vorsteher der iraelitischen Gemeinde Hoffenheim, Sinsheim 1oo 2. Februar 1814 Hoffenheim, Sinsheim - Gumbel, Luise Lippert * 24. Dezember 1794 in Hoffenheim, Sinsheim + 1. September 1827 in Hoffenheim, Sinsheim
6. Würzweiler, Hendle Henriette (isr) * errechnet 1793 in Neidenstein + 28. Februar 1857 in Neckarbischofsheim 1oo 22. Februar 1814 Neckarbischofsheim - Hirsch, Moses Aaron * 23. Oktober 1790 in Neckarbischofsheim + 22. November 1858 in Neckarbischofsheim

<462>

Würzweiler, Joseph Moses (# Josel ben Moses)^{[4] [5]} (isr) * 16. Dezember 1780 in Neidenstein + 16. Mai 1823 in Neidenstein (Brustwassersucht)

Vater: Würzweiler, Moses Joseph * etwa 1751 - Mutter: Wolf, Sara (# Sorle bat Wolf) * etwa 1755 <461>

Beruf: Schutzbürger, Handelsmann, Kaufmann, Viehhändler Notiz: 1809 Josef Moises 28J 1815 Josef Moises J.

Würzweiler 16. XII. 1780 Cattle trader 1819 Joseph Würzweiler

oo etwa 1804

Herz, Klara (Klärle)^{[4] [5]} (isr) * errechnet 1785 in Walldorf + 31. Januar 1835 in Neidenstein

Vater: Herz, Löb (Löw) * etwa 1740 in Walldorf + 6. März 1805 in Walldorf - Mutter: Wolf, Elisabeth Lobet Hinle Johanna (bat Wolf) * 11. Juni 1747 + 29. Dezember 1829 in Walldorf

weitere Familie/n: <5> Notiz: 1815 Klara 1784

Kind(er):

1. Würzweiler, Moses^{[4] [5]} (isr) * errechnet 1805 in Neidenstein + 27. Dezember 1819 in Neidenstein Notiz: 1815 Moises 1806
2. Würzweiler, Löb (# Würzweiler Löb Jehuda ben Josef)^{[2] [5]} (isr) * 6. März 1809 in Neidenstein 1oo Major, Fanny <464>
3. Würzweiler, Sarah^[2] (isr) * 7. September 1812 in Neidenstein 1oo Schlesinger, Samuel <386>
4. Würzweiler, Wolf^{[2] [4]} (isr) * 18. April 1815 in Neidenstein + 3. Mai 1815 in Neidenstein
5. Würzweiler, Hündche (Hannah)^[2] (isr) * 5. Mai 1816 in Neidenstein 1oo Weil, Joseph <433>
6. Würzweiler, Herz^[2] (isr) * 6. Dezember 1818 in Neidenstein

<463>

Würzweiler, Wolf Benjamin Moses (# Benjamin ben Moses)^{[4] [5]} (isr) * 1782 in Neidenstein + 19. November 1845 in Neidenstein

Vater: Würzweiler, Moses Joseph * etwa 1751 - Mutter: Wolf, Sara (# Sorle bat Wolf) * etwa 1755 <461>

Beruf: Schutzbürger, Handelsmann, Viehhändler Notiz: 1809 Wolf Moises 26J 1819 Wolf Würzweiler

oo etwa 1807

Löw, Sara (Herz, # Sara bat Hinche)^{[4] [5]} (isr) * errechnet 1785 + 9. September 1853 in Neidenstein

Vater: Löw, Hirsch (Hinche)

Notiz: 1815 Sara 1786

Kind(er):

1. Würzweiler, Henriette Helena (Hendle) (isr) * 1809 in Neidenstein + 15. Oktober 1881 in Walldorf Notiz: 1815 Hendle 1809 1oo 7. Februar 1827 Walldorf - Kramer, Hayum Löb * 5. August 1803 in Walldorf + 1. März 1872 in Walldorf Beruf: Handelsmann
2. Würzweiler, Moses^[2] (isr) * 1811 in Neidenstein + vor 1815
3. Würzweiler, Babette Brendel (isr) * 1811 in Neidenstein + 21. Januar 1863 in Hainstadt, Buchen/Odenwald Notiz: 1815 Brendle 1811 1oo

28. November 1832 Hainstadt, Buchen/Odenwald - Gundersheimer, Moses * 1805 in Hainstadt, Buchen/Odenwald + 1. Januar 1883 in Hainstadt, Buchen/Odenwald

- Würzweiler, Fanni (Vögle)^{[2] [5]} (isr) * 13. November 1813 in Neidenstein 100 Bachert, Götz Emanuel <6>
- Würzweiler, Moses^{[2] [4] [5]} (isr) * 9. Juni 1816 in Neidenstein + 20. Dezember 1837 in Neidenstein
- Würzweiler, Eva (# Eva Chawa bat Wolf)^{[2] [4] [5]} (isr) * 30. Oktober 1818 in Neidenstein 100 Oppenheimer, Isaac (# Isack ben Abraham, Isaak Wolf) <335>
- Würzweiler, Marianna (Maria)^[2] (isr) * 7. Januar 1821 in Neidenstein 100 Lussheimer, Samuel <257>
- Würzweiler, Löw Wolf^{[2] [4] [5]} (isr) * 8. Februar 1824 in Neidenstein + 23. Juli 1884 in Neidenstein Beruf: Handelsmann
- Würzweiler, Joseph^{[2] [4] [5]} (isr) * 10. Juni 1826 in Neidenstein 100 Marx, Judithe Jette <465>
- Würzweiler, Wilhelmina (Mina)^[2] (isr) * 12. Juni 1829 in Neidenstein 100 Lussheimer, Marx <258>

<464>

Würzweiler, Löb (# Würzweiler Löb Jehuda ben Josef)^{[2] [5]} (isr) * 6. März 1809 in Neidenstein + 28. Juni 1849 in Dühren, Sinsheim

Vater: Würzweiler, Joseph Moses (# Josel ben Moses) * 16. Dezember 1780 - Mutter: Herz, Klara (Klärle) * errechnet 1785 <462>

Notiz: 1815 Löw 1809

oo 20. August 1832 Dühren, Sinsheim

Major, Fanny * 10. Dezember 1809 in Dühren, Sinsheim + 21. August 1849 in Dühren, Sinsheim

Kind(er):

- Würzweiler, Sara (isr) * 1833 in Dühren, Sinsheim Auswanderung: 22. Mai 1854 USA
- Würzweiler, Joseph (isr) * 1834 in Dühren, Sinsheim Auswanderung: 22. Mai 1854 USA
- Würzweiler, Klara (isr) * 1836 in Dühren, Sinsheim Auswanderung: 5. September 1856 USA
- Würzweiler, Johanna (isr) * 1838 in Dühren, Sinsheim
- Würzweiler, Daniel Abraham (isr) * 1840 in Dühren, Sinsheim Auswanderung: 5. September 1856 USA
- Würzweiler, Moses (isr) * 1843 in Dühren, Sinsheim
- Würzweiler, Mayer (isr) * 1845 in Dühren, Sinsheim Auswanderung: 18. Juli 1864 USA
- Würzweiler, Wolf (isr) * 1847 in Dühren, Sinsheim Auswanderung: 18. Juli 1864 USA

<465>

Würzweiler, Joseph^{[2] [4] [5]} (isr) * 10. Juni 1826 in Neidenstein + 21. April 1878 in Neidenstein

Vater: Würzweiler, Wolf Benjamin Moses (# Benjamin ben Moses) * 1782 - Mutter: Löw, Sara (Herz, # Sara bat Hinche) * errechnet 1785 <463>

Beruf: (Schutz)Bürger, Handelsmann Notiz: nach 1840 Josef Würzweiler

oo 12. August 1851 Sinsheim^[3]

Marx, Judithe Jette^{[4] [5]} (isr) * 2. März 1823 in Talheim, Heilbronn + 7. Oktober 1894 in Neidenstein

Vater: Marx, Valentin * 10. Dezember 1786 in Talheim, Heilbronn + 13. Januar 1861 in Talheim, Heilbronn Beruf: Handelsmann Talheim, Heilbronn - Mutter: Oppenheimer, Lea * 26. März 1795 in Eppingen + 14. Februar 1840 in Talheim, Heilbronn

Kind(er):

- Würzweiler, Wolff (# Benjamin ben Josef)^{[2] [4] [5]} (isr) * 2. Juni 1852 in Neidenstein 100 Fleischer, Bertha <466>
- Würzweiler, Lisa^[2] (isr) * 7. Oktober 1853 in Neidenstein
- Würzweiler, Sophie^[2] (isr) * 18. Januar 1855 in Neidenstein 100 Marx, Moses <267>
- Würzweiler, Hannchen^[2] (isr) * 2. Oktober 1856 in Neidenstein + 26. Juli 1907 in Barmen, Wuppertal Notiz: oo Jacobsohn
- Würzweiler, Hermine^[2] (isr) * 29. Januar 1858 in Neidenstein + 4. Mai 1938 in Den Haag, Niederlande Auswanderung: 1913 Niederlande
- Würzweiler, Max (WEILER)^[2] (isr) * 6. März 1860 in Neidenstein 100 Wallerstein, Henrietta <467>
- Würzweiler, Ferdinand^[2] (isr) * 27. Mai 1863 in Neidenstein Auswanderung: 9. Oktober 1881 USA

<466>

Würzweiler, Wolff (# Benjamin ben Josef)^{[2] [4] [5]} (isr) * 2. Juni 1852 in Neidenstein + 8. Oktober 1927 in Neidenstein

Vater: Würzweiler, Joseph * 10. Juni 1826 - Mutter: Marx, Judithe Jette * 2. März 1823 <465>

Beruf: Bürger, Handelsmann, Pferdehändler Wohnort: Haus 62 (Kirchgraben 3+4) 1900 Neidenstein

oo 22. November 1881 Neidenstein^[3]

Fleischer, Bertha^{[2] [4] [5]} (isr) * 26. Juli 1858 in Neidenstein + 28. Dezember 1920 in Neidenstein

Vater: Fleischer, Jakob * 11. März 1819 - Mutter: Hirsch, Bela (# Babette Bejle) * 10. November 1817 <101>

Kind(er):

- Würzweiler, Joseph (osé)^[2] (isr) * 4. September 1882 in Neidenstein 100 Weil, Martha <468>
- Würzweiler, Jakob (genannt Julius, zwangsweise Name nach 1939 Israel)^[2] (isr) * 25. März 1884 in Neidenstein 100 Karlsruher, Emmy (Emilie, zwangsweise Name nach 1939 Sara) <469>
- Würzweiler, Selma^[2] (isr) * 15. November 1885 in Neidenstein 100 Simons, Leonhard <395>
- Würzweiler, Max^[2] (isr) * 10. März 1887 in Neidenstein 100 Niedermann, Paula (WEILER) <470>
- Würzweiler, Friedrich (Fritz)^{[2] [4]} (isr) * 14. September 1888 in Neidenstein + 18. März 1915 in Wech, Masuren (gefallen) Beruf: Kaufmann, Musketier

6. Würzweiler, Leopold^[2] ^[4] ^[5] (isr) * 29. August 1890 in Neidenstein + 31. Januar 1892 in Neidenstein
7. Würzweiler, Betty (zwangsweise Name nach 1939 Sara)^[2] (isr) * 2. Oktober 1892 in Neidenstein 100 Jakob, Herrmann (JACOB, zwangsweise Name nach 1939 Israel) <184>
8. Würzweiler, Moritz (Morris WEILER)^[2] (isr) * 1. März 1895 in Neidenstein 100 Maas, Berta Lerol <471>
9. Würzweiler, Arthur (Arthur W WEILER)^[2] (isr) * 6. Februar 1898 in Neidenstein 100 Strauß, Hanna <472>

<467>

Würzweiler, Max (WEILER)^[2] (isr) * 6. März 1860 in Neidenstein + 17. März 1937 in Baltimore, Maryland, USA
Vater: Würzweiler, Joseph * 10. Juni 1826 - Mutter: Marx, Judithe Jette * 2. März 1823 <465>
Auswanderung: 1876 USA

oo 1891

Wallerstein, Henrietta (isr) * 16. Februar 1870 in Virginia, USA + 16. März 1955 in Maryland, USA
Vater: Wallerstein, Simon * errechnet 1830 in Württemberg + 1. Januar 1873 in Baltimore, Maryland, USA - Mutter: ,
 Jennie * errechnet 1839 in Baden + 26. Januar 1918 in Baltimore, Maryland, USA

Kind(er):

1. Weiler, Selma (isr) * 17. September 1891 in Smyth, Virginia, USA + August 1974 in New York, USA Notiz: oo 17.12.1917 Walter Stern o/o 29.08.1933
2. Weiler, Stuart Max (isr) * 28. Januar 1896 in Smyth, Virginia, USA + 2. März 1956 in Baltimore, Maryland, USA Notiz: oo Josepha Schoeneman 1904-1997

<468>

Würzweiler, Joseph (osé)^[2] (isr) * 4. September 1882 in Neidenstein + Oktober 1951 in Buenos Aires, Argentinien

Vater: Würzweiler, Wolff (# Benjamin ben Josef) * 2. Juni 1852 - Mutter: Fleischer, Bertha * 26. Juli 1858 <466>

Beruf: Kaufmann Hamburg Auswanderung: 1938 USA

Weil, Martha (isr) * 6. Mai 1895 in Graben, Baden + August 1975 in Buenos Aires, Argentinien

Kind(er):

1. Würzweiler, Britta Bertha (isr) * 12. Juni 1923 in Hamburg + 10. Februar 1995 in Buenos Aires, Argentinien
2. Würzweiler, Curt Walter (Curt Gualterio) (isr) * 22. November 1926 in Hamburg + August 1982 in Buenos Aires, Argentinien

<469>

Würzweiler, Jakob (genannt Julius, zwangsweise Name nach 1939 Israel)^[2] (isr) * 25. März 1884 in Neidenstein + nach 12. August 1942 in KZ Auschwitz (Schoa)

Vater: Würzweiler, Wolff (# Benjamin ben Josef) * 2. Juni 1852 - Mutter: Fleischer, Bertha * 26. Juli 1858 <466>

Beruf: Bürger, Handelsmann, Pferdehändler, Synagogenrat, Lagerhausbesitzer Wohnort: Kirchgraben 3+4 1931 Neidenstein, 1938 KZ Dachau, 1939 Neidenstein, 22. Oktober 1940 Deportation Gurs

oo 17. August 1913 Ittlingen

Karlsruher, Emmy (Emilie, zwangsweise Name nach 1939 Sara) (isr) * 4. April 1887 in Ittlingen + 29. März 1942 in Gurs (Schoa)

Vater: Karlsruher, Gabriel * 13. Dezember 1840 in Ittlingen + 5. Juli 1913 in Ittlingen - Mutter: Wimpfheimer, Regina * 26. Oktober 1848 in Ittlingen + 26. November 1917 in Ittlingen

Wohnort: 1939 Neidenstein, 22. Oktober 1940 Deportation Gurs

Kind(er):

1. Würzweiler, Gottfried Fritz^[2] ^[4] (isr) * 28. April 1915 in Neidenstein + 24. Oktober 1919 in Neidenstein
2. Würzweiler, Yustin (Kurt, zwangsweise Name nach 1939 Israel)^[2] (isr) * 21. Oktober 1919 in Neidenstein + 24. Oktober 1941 in KZ Mauthausen (Schoa) Auswanderung: 1. Dezember 1936 Holland
3. Würzweiler, Renate Berta (zwangsweise Name nach 1939 Sara)^[2] (isr) * 18. Juli 1922 in Neidenstein + 23. September 1942 in KZ Auschwitz (Schoa) Wohnort: 22. Oktober 1940 Deportation Gurs

<470>

Würzweiler, Max^[2] (isr) * 10. März 1887 in Neidenstein + 1931 in Deutschland

Vater: Würzweiler, Wolff (# Benjamin ben Josef) * 2. Juni 1852 - Mutter: Fleischer, Bertha * 26. Juli 1858 <466>

Beruf: Kaufmann Dortmund

oo 26. Juli 1921 Heidelberg

Niedermann, Paula (WEILER) (isr) * 29. Juni 1895 in Neckarbischofsheim + Dezember 1968 in Flushing, New York City, Queens, New York, USA

Vater: Niedermann, Nathan * 8. März 1862 + 25. April 1910 in Neckarbischofsheim Beruf: Religionslehrer - Mutter: Strauß, Adelheid * 4. Juli 1867 in Merchingen + 23. Dezember 1929 in Neckarbischofsheim

Auswanderung: 10. März 1940 USA

Kind(er):

1. Würzweiler, Margrit Berta (WEILER) (isr) * 19. Oktober 1923 in Dortmund + 16. Januar 2002 in Florida, USA Notiz: oo 1955 Sidney STONE 1920-1991

<471>

Würzweiler, Moritz (Morris WEILER)^[2] (isr) * 1. März 1895 in Neidenstein + 6. April 1973 in Flushing, New York City, Queens, New York, USA

Vater: Würzweiler, Wolff (# Benjamin ben Josef) * 2. Juni 1852 - Mutter: Fleischer, Bertha * 26. Juli 1858 <466>

Auswanderung: 19. September 1938 USA

Maas, Berta Lerol * 4. Februar 1907 in Darmstadt + 12. Oktober 2002 in New York City, Queens, New York, USA

Kind(er):

1. Würzweiler, Fred (WEILER) (isr) * 25. März 1935 in Deutschland Notiz: oo 1962 Manhattan Audrey KOPPEL

<472>

Würzweiler, Arthur (Arthur W WEILER)^[2] (isr) * 6. Februar 1898 in Neidenstein + Juni 1969 in Flushing, New York City, Queens, New York, USA

Vater: Würzweiler, Wolff (# Benjamin ben Josef) * 2. Juni 1852 - Mutter: Fleischer, Bertha * 26. Juli 1858 <466>

Auswanderung: 19. Juli 1930 USA Wohnort: 1942 New York City, Kings (Brooklyn), New York, USA

Strauß, Hanna (isr) * 24. Mai 1907 in Heinsheim, Bad Rappenau + 7. Januar 1998 in Flushing, New York City, Queens, New York, USA

Kind(er):

1. Würzweiler, Henry (WEILER) (isr) * 19. Dezember 1934 in Düsseldorf + 1981 in New York, USA

<Zimmern>

<473>

Zimmern, Moses (isr) * 7. April 1939 in GroÙeicholzheim, Seckach + 14. Juli 1922 in Mannheim

Vater: Zimmern, Lazarus (Hayum Löb Chaim) * 1782 in Leutershausen + 3. September 1856 in GroÙeicholzheim, Seckach
- Mutter: Rigold, Regina Rechel (RICHOLD) * 17. Juli 1795 in GroÙeicholzheim, Seckach + 1. März 1859 in GroÙeicholzheim, Seckach

Beruf: Kaufmann Notiz: andere Geburtsdaten 11.04.1939 und 14.04.1941

oo 20. Mai 1875 Neidenstein^[3]

Oppenheimer, Carolina^[2] (isr) * 20. Oktober 1848 in Neidenstein + 28. September 1933 in Mannheim

Vater: Oppenheimer, Löb Gumbel (# Gumpel Löb Efraim Arje ben Abraham) * 1. November 1818 - Mutter: Stern, Sprinz Sophie * 15. Oktober 1826 <340>

Beruf: Dienstmagd

Kind(er):

1. Zimmern, Hugo (isr) * 30. März 1876 in Mannheim + 26. Mai 1951 in Mannheim Notiz: oo 27.07.1907 MA Angela Juliana Welzl rk 1883
2. Zimmern, Gustav (isr) * 18. Oktober 1877 in Mannheim + 19. August 1955 in Syracuse, Onondaga, New York, USA Notiz: oo 14.07.1910 Dora ULLMANN 1886
3. Zimmern, Julius (isr) * 16. Februar 1879 in Mannheim + 22. August 1880 in Mannheim
4. Zimmern, Emmanuel (isr) * 5. November 1880 in Mannheim + 9. Dezember 1939 in Norfolk, Virginia, USA Notiz: oo Stella ZIMMERS
5. Zimmern, Recha (isr) * 8. Januar 1882 in Mannheim + November 1970 in Long Island City, Queens, New York, USA
6. Zimmern, Mina (isr) * 30. Dezember 1890 in Mannheim Notiz: oo Ludwig ULLMANN

Namensindex

, Aaron Sinsheimer Witwe	402	, Herz	9
, Abraham	62	, Hinge	255
, Abraham	269	, Isaac	106
, Aron	414	, Isaac	268
, Babette	11, 419	, Isaak	38
, Beierle + 27.1.1812	272	, Isaak	142
, Bejle + 9.10.1806	107, 108	, Isaak	154
, Belle	224	, Isaak	205
, Benjamin David	451	, Jehuda	327
, Brendel	142	, Jennie * 1839	467
, Brendel	245, 442	, Jette	364
, Bundel * 8.7.1783	412	, Johanna	302
, Caroline Gitel + 16.5.1803	326, 328, 329, 330	, Joseph	83
, David	274	, Joseph	270
, Edel * 11.5.1772	415	, Joseph	326
, Eljakum	106	, Judith	322, 323
, Eva * 1787	41	, Karoline Gutel * 8.6.1761	166
, Fanni	208	, Kaufmann	206
, Fannie	319	, Liebmann	9, 10
, Fannie * 1849	157	, Maier	414
, Fanny	17	, Marx Mordechai	441
, Fradchen + 30.10.1783	38, 40, 41	, Meir	269
, Friderica * 1805	2	, Miriam * 1.5.1826	58
, Gele + 15.2.1813	323, 396, 397, 398	, Moses	328
, Hanna	9	, Raphael	206
, Hannah	4	, Regina	142
, Hannah	358	, Regine	163
, Hayum	396	, Reizle * 1750	164, 451
, Hefe + 8.1808	10	, Sara	127
		, Sara	277
		, Sara + 13.6.1796	163, 359

, Sarah * 1813	59	Bamberger, Anonyma + 1810	11
, Sila	273	Bamberger, Anonyma * 6.2.1835	20
, Simon	268	Bamberger, Anonymus * 13.1.1849	22
, Sorle	155, 460	Bamberger, Babet * 19.10.1841	22
, Wolf	205	Bamberger, Babette * 26.12.1861	26
, Wolf	461	Bamberger, Bella * 3.5.1769	9
Abraham, Breinle Barbara * 1755	269, 277, 280, 282	Bamberger, Benedikt * 30.5.1836	21
Abraham, Hannchen	99	Bamberger, Bernhard * 28.2.1867	26, 32
Abraham, Jendel Kendel	85	Bamberger, Bety * 1.11.1877	30, 194
Adler, Alexander	302	Bamberger, Blanche * 18.8.1876	29
Adler, Bertha * 17.11.1864	302	Bamberger, Brunet * 22.1.1848	23
Adler, Hildegard * 12.3.1912	459	Bamberger, Bräunle * 25.8.1812	11, 264
Adler, Lewis M * 22.5.1845	1	Bamberger, Caroline * 3.7.1850	22
Adler, Manus * 1816	1	Bamberger, Clara * 29.2.1868	28
Adler, Marie * 27.9.1802	292	Bamberger, Clarice Caroline * 30.3.1913	33
Adler, Moses * 10.5.1854	459	Bamberger, Dora * 8.3.1881	29
Ahrens, Aaron Adam * 1827	2	Bamberger, Edel * 11.2.1834	18
Ahrens, Alfred * 20.1.1880	3	Bamberger, Emilie * 12.7.1873	26, 437
Ahrens, Bertha * 11.1869	3	Bamberger, Fanni * 11.11.1842	24
Ahrens, David * 1797	2	Bamberger, Fannie * 22.2.1871	28
Ahrens, David * 2.1858	2	Bamberger, Fannie * 1876	25
Ahrens, David * 1868	3	Bamberger, Fanny * 6.7.1853	22
Ahrens, Eugenia Lilie * 23.4.1877	3	Bamberger, Fanny Feil * 10.12.1811	13, 21, 388
Ahrens, Francescus * 1866	3	Bamberger, Frieda * 24.8.1865	26
Ahrens, Hannah * 3.1874	3	Bamberger, Frieda * 11.11.1868	27
Ahrens, Henry * 1840	3	Bamberger, Friederike * 1799	12
Ahrens, Jerome * 1879	3	Bamberger, Fromet * 3.1.1838	18
Ahrens, Mortimer * 1875	3	Bamberger, George * 31.5.1897	31
Ahrens, Moses D * 22.4.1868	2	Bamberger, Hanna * 1809	14
Ahrens, William * 12.1862	2	Bamberger, Harvey * 9.8.1865	28
Altstädter, Bertha * 19.9.1896	425	Bamberger, Hattie * 10.8.1873	25
Altstädter, Levi	425	Bamberger, Helena * 1.1.1842	18
Anselm, Babette	83, 85, 86	Bamberger, Hendle * 1807	14
Aschenbrandt, Hattie * 19.9.1886	4	Bamberger, Herrmann * 2.9.1860	26, 31
Aschenbrandt, Joseph	4	Bamberger, Herz Isaak * 1773	9, 14, 18, 24, 77, 146
Aschenbrandt, Joseph * 17.8.1890	4	Bamberger, Herz Maier * 25.5.1818	15
Aschenbrandt, Josie * 1.2.1889	4	Bamberger, Isaac * 3.10.1811	11
Aschenbrandt, Moritz * 8.1860	4	Bamberger, Isaac * 14.10.1834	17, 25
Auerbach, Fanny * 1806	262	Bamberger, Isaac * 3.1.1836	18, 26, 31, 32, 58, 325, 437
Bacher, Abraham * 1793	445	Bamberger, Isaac * 19.8.1843	22
Bacher, Rosalie * 16.11.1824	445	Bamberger, Isaak Liebmann * 1740	9, 12, 14, 15, 16
Bachert, Clara * 25.4.1878	8	Bamberger, Jesaias Maier * 17.5.1812	15, 22, 30, 90, 256
Bachert, Emanuel * 5.6.1836	6	Bamberger, Johanna * 1774	9
Bachert, Emanuel Moses * 1759	5	Bamberger, Jonas * 19.2.1837	17, 27, 33, 370
Bachert, Gustav * 29.3.1880	8	Bamberger, Josef * 18.10.1846	19
Bachert, Gustel * 9.3.1841	6, 193	Bamberger, Julchen * 12.9.1875	30, 198
Bachert, Götz Emanuel * 14.1.1803	5, 7, 8, 193, 199, 262, 375, 381	Bamberger, Julius * 16.2.1882	30, 34
Bachert, Händel Henriette * 24.11.1852	6, 375	Bamberger, Karolina * 15.5.1871	27, 370
Bachert, Johanna * 27.4.1839	6, 262	Bamberger, Laura * 1878	25
Bachert, Karoline * 15.5.1837	6, 199	Bamberger, Liebmann * 27.6.1809	11
Bachert, Liebmann * 30.5.1845	6	Bamberger, Liebmann * 13.3.1816	14, 24
Bachert, Moses Hirsch * 31.3.1843	6, 7	Bamberger, Liebmann Bär Isaak * 1765	9, 12, 21, 22, 388
Bachert, Rika * 31.5.1849	6	Bamberger, Liebmann Maier * 12.11.1809	15, 20, 28, 249
Bachert, Sophie Süßchen * 12.3.1797	381	Bamberger, Lippmann * 23.7.1843	17
Bachert, Susanna * 26.8.1826	5, 297, 381, 382, 383	Bamberger, Louis * 1861	28
Bachert, Wolf * 2.3.1847	6, 8	Bamberger, Löb * 8.5.1845	22, 30, 34, 194, 198
Bähr, Sabina * 1812	158	Bamberger, Maier Isaak * 1779	9, 15, 20, 22
Ballin, Klara * 15.5.1786	144	Bamberger, Maier Marx * 10.6.1855	22
Bamberger, Aaron * 8.10.1837	20, 28	Bamberger, Mariane * 11.7.1832	17
Bamberger, Abraham * 25.12.1844	24	Bamberger, Mariane * 10.3.1847	22, 256
Bamberger, Abraham * 31.3.1874	29	Bamberger, Mary * 7.1.1883	28
Bamberger, Abraham Meier * 22.10.1863	26	Bamberger, Melwin * 29.5.1889	31
Bamberger, Abraham Victor * 12.2.1815	11, 23, 29	Bamberger, Mergem * 14.7.1820	14, 146
Bamberger, Adelaide * 1.9.1880	28		
Bamberger, Alexander * 1.1878	28		

Bamberger, Merle * 12.12.1804	12	Billigheimer, Babette * 12.6.1842	161
Bamberger, Milton * 7.9.1884	29	Billigheimer, Doddares Zadoc * 1765	156
Bamberger, Mina * 1804	14	Billigheimer, Güdel * 29.12.1804	156, 157, 159, 160, 161, 357
Bamberger, Mina * 26.11.1839	18, 263	Billigheimer, Maier * 22.1.1805	161
Bamberger, Mina * 17.4.1847	24	Bischofsheimer, Abraham * 2.10.1847	46
Bamberger, Moses Löw * 1801	14, 18, 26, 66, 67, 263	Bischofsheimer, Abraham Isaak * 17.10.1774	37, 38, 40, 44, 46
Bamberger, Paulina * 30.6.1871	29	Bischofsheimer, Anna * 19.8.1868	47
Bamberger, Regina * 6.4.1828	18	Bischofsheimer, Bitty * 22.10.1870	47
Bamberger, Regina * 29.12.1828	17	Bischofsheimer, Blümle * 20.5.1793	39, 43
Bamberger, Regina * 27.4.1836	20, 249	Bischofsheimer, Bär * 11.2.1825	40
Bamberger, Regina * 7.10.1851	22, 90, 94	Bischofsheimer, Dorchen * 1.6.1852	46
Bamberger, Reichel * 2.3.1831	17	Bischofsheimer, Fanny * 6.12.1848	46
Bamberger, Rike * 2.8.1865	27	Bischofsheimer, Fratche * 11.10.1815	37, 40
Bamberger, Rosa * 12.1875	28	Bischofsheimer, Hajum * 1800	47
Bamberger, Rosa * 11.6.1879	26, 58	Bischofsheimer, Heinrich * 1.8.1869	47, 48
Bamberger, Rosa * 5.10.1879	30	Bischofsheimer, Helen A * 19.8.1903	48
Bamberger, Rose * 23.6.1879	29	Bischofsheimer, Isaac * 27.6.1814	40
Bamberger, Salomon * 2.7.1867	27, 33	Bischofsheimer, Jakob * 21.10.1819	40, 46
Bamberger, Samuel * 7.7.1850	23	Bischofsheimer, Jeschajahu Schaiem Isaak * 1740	38, 40, 41, 42, 43
Bamberger, Sannche * 1.7.1877	26, 325	Bischofsheimer, Jonas * 15.11.1815	42
Bamberger, Sara Sorle * 1812	13, 22, 30, 90, 256	Bischofsheimer, Leonard Louis * 20.8.1909	48
Bamberger, Sarah * 13.2.1812	14, 77, 78, 79	Bischofsheimer, Leopold * 27.10.1840	47, 48
Bamberger, Sarah * 8.12.1831	18, 67	Bischofsheimer, Liebmann * 18.3.1775	38, 41
Bamberger, Seligmann Isaak * 1788	9, 16, 25, 27	Bischofsheimer, Marx * 1787	39
Bamberger, Siegfried * 7.6.1884	30	Bischofsheimer, Mina * 12.7.1872	47
Bamberger, Sophia * 1873	28	Bischofsheimer, Minkela * 22.6.1789	39, 42
Bamberger, Sophie * 24.8.1865	26	Bischofsheimer, Moritz * 15.11.1850	46
Bamberger, Victor Liebmann * 1744	10, 23, 264	Bischofsheimer, Salomon * 27.11.1811	40, 44
Bamberger, Viktor * 11.8.1844	23, 29	Bischofsheimer, Schaiem * 14.11.1822	43
Bamberger, Vogel * 5.2.1830	18, 66	Bischofsheimer, Scheiem * 29.6.1821	40
Bär, Adelheid Edel * 1812	20, 25, 28, 216, 225, 228, 249, 344	Blum, Aaron Wolf * 28.4.1848	49
Bär, Babette * 29.7.1853	296, 309	Blum, Daniel Robert * 13.2.1877	49
Bär, Bella * 1784	321	Blum, Fritz * 18.9.1887	49
Bär, Bräunle Barbara * 1774	397	Blum, Gustav * 13.9.1874	49
Bär, Caroline * 25.9.1815	199	Blum, Lazarus * 1785	49
Bär, Friederike * 21.1.1877	350	Blum, Ludwig * 20.2.1873	49
Bär, Hanchen * 12.2.1842	221, 230, 232	Blum, Max * 13.9.1878	49
Bär, Lazarus * 12.2.1809	221	Blum, Paula * 26.11.1885	49
Bär, Leopold * 26.1.1846	350	Blum, Rosa * 11.6.1880	49
Bär, Lippmann Aron * 5.1770	20, 216	Blum, Selma * 9.4.1875	49
Bär, Marum Elias * 1745	397	Blumenfeld,	318
Bär, Moses Aron * 13.2.1817	296	Blumenthal, Thesy Lotta * 11.7.1916	97
Bärmann, Jette * 16.10.1855	176, 191	Blümlein, Luise	374
Bärmann, Seligmann * 22.9.1821	176	Bodenheimer, Aaron * 8.1.1840	50
Bates, Leslie Cowan * 24.12.1920	35	Bodenheimer, Adolf * 23.10.1878	51
Beer, Hermann * 6.6.1815	36	Bodenheimer, Alexander * 12.3.1865	50
Beer, Nathan	36	Bodenheimer, Barbara Bale * 7.3.1779	170, 207, 211, 212, 213, 215
Behr, David Simon * 26.9.1841	74	Bodenheimer, Baruch * 12.7.1811	50
Behr, Mathilde * 4.7.1879	74, 75	Bodenheimer, Bernhard Baruch * 21.3.1851	51
Benedikt, Barbara Bala * 27.6.1747	84	Bodenheimer, Emma * 25.11.1875	231, 260, 458
Benjamin, Marianne Löw * 1765	15	Bodenheimer, Gustav * 22.4.1885	51
Bensinger, Zippora Karoline * 1.4.1836	72	Bodenheimer, Hermann * 3.9.1883	51
Berlau, Abraham * 18.1.1849	37	Bodenheimer, Isaak * 16.1.1813	51
Berlau, Charles * 4.4.1857	37	Bodenheimer, Jeanette Irma * 4.4.1908	54
Berlau, Daniel * 12.3.1850	37	Bodenheimer, Josef Baruch + 31.8.1800	207
Berlau, Ernestine * 11.10.1846	37	Bodenheimer, Kaufmann * 4.1.1842	231
Berlau, Falk * 10.2.1845	37	Bodenheimer, Ludwig * 25.11.1879	51
Berlau, Felkel Daniel * 1771	37	Bodenheimer, Mathilde * 16.4.1866	50
Berlau, Samuel * 18.7.1816	37	Bodenheimer, Moritz * 28.11.1867	50
Berlau, Therese * 2.7.1852	37	Bodenheimer, Selma * 9.6.1889	51
Berlauer, Hendel Hannchen	266	Bodenheimer, Sigmund * 11.10.1881	51
Bernheim, Wilhelmine Leopldine Mina * 1798	340	Born, Fanny Framel * 15.1.1816	174
Bernstein, Blanche * 15.2.1910	319	Bravmann, Beate * 13.9.1927	53
Bernstein, Sigmund	319	Bravmann, Benjamin * 16.5.1875	52, 54

Bravmann, Benjamin * 17.12.1946	54	Dührenheimer, Alice * 1882	48, 70
Bravmann, Else * 25.9.1904	52	Dührenheimer, Alice Charlotte * 20.4.1894	71
Bravmann, Ernst * 1938	54	Dührenheimer, Anna Friederike * 24.1.1892	71
Bravmann, Jakob * 13.1.1889	53, 55	Dührenheimer, Arnold * 1.5.1935	75
Bravmann, Lea Kore * 13.2.1913	52	Dührenheimer, Babet * 21.10.1823	63
Bravmann, Max * 18.4.1906	52, 54	Dührenheimer, Betty * 20.6.1869	68, 384
Bravmann, Peter A * 6.1953	55	Dührenheimer, Carolina * 1799	62
Bravmann, Samuel + 1923	52, 53	Dührenheimer, Clara * 1799	62
Bravmann, Siegbert * 10.4.1913	53, 55	Dührenheimer, Elisa * 7.2.1874	69, 234
Breisacher, Emma * 24.3.1877	128	Dührenheimer, Emanuel * 4.1.1828	63
Brenner, Frimet	242	Dührenheimer, Falk * 31.7.1829	63, 67
Bronner, Elias Abraham	123	Dührenheimer, Felix Otto * 25.10.1898	73
Bronner, Jette Jitel * 31.12.1860	123	Dührenheimer, Friedrich Eugen * 16.7.1888	71
Bruch, Carrie * 9.8.1883	238	Dührenheimer, Fromet * 12.10.1821	63
Bruch, William Arthur	238	Dührenheimer, Gert Arthur * 1.5.1935	75
Bühler, Friedericke * 29.7.1827	71	Dührenheimer, Herbert * 15.3.1905	74, 75
Buseck, Delphina Franziska * 1.4.1845	114	Dührenheimer, Karoline * 28.8.1855	64, 247
Buttenwieser, Fanny Hermine * 16.11.1903	56	Dührenheimer, Leopold * 19.10.1832	63, 68, 384
Buttenwieser, Harry * 1906	56	Dührenheimer, Ludwig * 31.12.1847	48, 64, 70
Buttenwieser, Hermann * 23.7.1834	56	Dührenheimer, Ludwig Anton * 6.9.1889	71
Buttenwieser, Samuel * 3.11.1868	56	Dührenheimer, Marie Bertha * 24.1.1892	71
Butterwieser, Fanny	357	Dührenheimer, Marx * 1.11.1819	63
Buxbaum, Rosa * 1808	45, 422	Dührenheimer, Marx Mordechai * 1.1791	62
Carlebach, Emil Nathan * 10.7.1914	57	Dührenheimer, Moses * 26.9.1825	63, 66
Carlebach, Lina Liese * 13.12.1923	57	Dührenheimer, Sadok Löw * 19.3.1816	47, 63, 64, 69, 70, 247
Carlebach, Mathilde * 19.3.1846	73	Dührenheimer, Schanet * 21.10.1823	63, 152, 284, 295, 296
Carlebach, Moritz * 18.10.1879	57	Dührenheimer, Sigmund Paul * 27.9.1872	68
Carlebach, Nathan * 31.5.1844	57	Dührenheimer, Sophie * 16.12.1843	47, 48, 64
Cobold, Haium	277	Dührenheimer, Theodor * 7.8.1862	68
Cobold, Händle * 1787	277	Dührenheimer, Treinle * 1792	62
Cohen, Charles * 31.12.1906	58	Dührenheimer, Veist * 6.1.1818	63, 65, 71, 72, 73
Cohen, Irvin * 29.3.1915	58	Dührenheimer, Wolf * 22.6.1842	64, 69, 74, 234
Cohen, Kalmann K * 10.5.1867	58	Dührenheimer, Zacharias * 13.9.1851	65, 72
Cohen, Lipman * 20.10.1828	58	Dührenheimer, Zadok Löb * 1757	62, 63
Cohen, Melvin * 25.10.1909	58	Eckhardt, Wilhelmine * 22.9.1863	92
Coshland, Abraham * 1850	59	Eichenwald, Dieter Harro * 22.10.1925	76
Coshland, Gilbert * 1848	59	Eichenwald, Klaus Martin * 27.4.1928	76
Coshland, Henry * 1845	59	Eichenwald, Samuel * 19.11.1859	76
Coshland, Leopold * 1822	59	Eichenwald, Willi * 30.5.1895	76
Crozier, Sarah	238	Eichhold, Johanna	313
David, Hanna * 1782	274, 283	Eisenmann, Aron * 9.11.1868	80
Dellheim, Abraham * 26.4.1821	60	Eisenmann, Aron Hirsch * 10.1.1768	111
Dellheim, Abraham * 8.11.1889	60	Eisenmann, Benedict * 12.7.1838	77
Dellheim, Alma * 19.6.1893	60	Eisenmann, Benedikt Marx * 1771	77
Dellheim, Arthur * 10.8.1899	60	Eisenmann, Bernhard * 24.12.1871	79
Dellheim, Jakob * 3.7.1895	60	Eisenmann, Bertha * 5.4.1907	81
Dellheim, Johanna * 29.6.1891	60	Eisenmann, Bertha * 27.3.1914	80
Dellheim, Ludwig * 12.11.1884	60	Eisenmann, Berthold * 4.7.1910	80
Dellheim, Nathan * 23.9.1883	60	Eisenmann, Besla * 1785	145, 279, 285
Dellheim, Rosa * 17.12.1887	60	Eisenmann, Carolina * 24.9.1905	80
Dellheim, Siegmund * 2.7.1856	60	Eisenmann, Daniel Eisig * 27.9.1843	56, 77, 79, 81, 82
Dernham, Albert * 20.1.1856	67	Eisenmann, David Daniel Aron Sodik * 1754	279
Dernham, Belle * 1868	66	Eisenmann, Erna * 17.2.1903	80
Dernham, Bertha * 1864	67	Eisenmann, Fanny * 14.9.1839	77, 78
Dernham, Ella * 1864	66	Eisenmann, Fanny * 28.8.1859	78
Dernham, Hart * 18.9.1872	66	Eisenmann, Gola * 1753	279
Dernham, Henry * 23.9.1857	67	Eisenmann, Hans Joachim * 28.11.1909	81
Dreifuß, Hendle Hanchen * 8.7.1843	231	Eisenmann, Hedwig * 3.1.1907	80
Dreyfuß, Joseph	61	Eisenmann, Helena * 23.6.1808	51, 111, 114, 115
Dreyfuß, Tobias * 29.3.1804	61	Eisenmann, Kurt * 27.3.1903	81
Dührenheimer, Aaron Machul * 12.10.1821	63	Eisenmann, Ludwig * 3.5.1904	80
Dührenheimer, Abraham * 24.8.1856	65, 73	Eisenmann, Malchen * 29.4.1845	77
Dührenheimer, Abraham * 13.4.1861	68	Eisenmann, Martha * 15.11.1908	82, 128
Dührenheimer, Abraham Zadok * 12.11.1789	62, 63, 64, 65, 66, 67, 68, 284	Eisenmann, Menka Bendedikt * 1810	77, 78, 79
Dührenheimer, Adolf * 30.6.1849	65, 71	Eisenmann, Moses * 27.11.1873	79, 82, 98, 128
Dührenheimer, Alfred * 27.8.1872	69, 74, 75	Eisenmann, Regina * 28.1.1849	77

Eisenmann, Rosine	162	Ettlinger, Alfred * 4.2.1879	95, 96
Eisenmann, Salomon * 21.4.1837	80	Ettlinger, Babette * 2.6.1824	95, 341, 392, 393
Eisenmann, Salomon * 27.12.1868	79, 81	Ettlinger, Eva Johanna * 1812	50
Eisenmann, Selma * 28.9.1881	56, 79	Ettlinger, Frieda * 17.1.1877	95, 197
Eisenmann, Selma * 4.11.1901	82, 98	Ettlinger, Friederike * 24.3.1864	204, 299, 428
Eisenmann, Wolf * 12.5.1841	77	Ettlinger, Hermann * 16.2.1912	96
Eisig, Emma * 15.1.1854	295, 310	Ettlinger, Martha * 29.7.1888	95, 244
Eisig, Hermann * 13.6.1809	295	Ettlinger, Ruth Lisbeth * 10.11.1909	96
Engel, Abraham * 1.9.1853	88	Ettlinger, Theresia Telz Sußmann * 1790	252
Engel, Babet * 11.7.1837	50, 86	Ettlinger, Wilhelm * 15.12.1880	95, 97
Engel, Babette * 8.10.1861	89	Falk, Bernhard * 10.2.1893	98
Engel, Benedict * 18.1.1854	87, 91	Falk, Hermann * 1859	98
Engel, Benedikt * 12.9.1824	85, 89, 93, 394	Falk, Lieselotte * 22.10.1925	98
Engel, Berta * 3.3.1904	93	Falk, Marianne Helen * 29.5.1923	98
Engel, Bertha * 14.3.1851	88	Falkenstein, Anonyma * 11.10.1865	99
Engel, Bräunle * 12.2.1821	85	Falkenstein, Henriette * 13.3.1869	99
Engel, Charlotte * 4.9.1909	94	Falkenstein, Johanna * 7.5.1877	99
Engel, Clara * 14.9.1864	89, 394	Falkenstein, Klara * 12.3.1872	99
Engel, Emilie * 17.12.1882	90	Falkenstein, Ludwig * 8.11.1866	99
Engel, Eva Flora Lena * 16.11.1887	92	Falkenstein, LÖb	99
Engel, Frank August * 23.7.1889	92	Falkenstein, Paul * 8.10.1875	99
Engel, Frieda Wilhelmina * 2.8.1891	92	Falkenstein, Sigmund * 15.3.1868	99
Engel, Gustav * 30.9.1878	90	Falkenstein, Sophia * 27.8.1870	99
Engel, Harry Wilhelm * 17.5.1895	92	Falkenstein, Wolf Adolf * 14.3.1840	99
Engel, Helena * 27.11.1839	86	Feibelman, Abraham * 1802	158
Engel, Helene * 2.5.1900	91	Feibelman, Karolina * 3.3.1837	158
Engel, Hirsch * 8.12.1828	86	Feist, Magdalena Minkel * 17.8.1789	336, 386
Engel, Isaak * 7.6.1851	87, 90, 94	Fernich, Hedwig * 3.3.1886	186
Engel, Jakob * 12.12.1856	87, 92	Fernich, Margot * 16.1.1922	100
Engel, Jakob Hirsch * 1.3.1823	85, 88	Fernich, Otto * 18.7.1887	100
Engel, Jerome * 1.9.1913	94	Fernich, Samuel	186
Engel, Johanna * 29.7.1895	93, 409	Fischel, Anna Regina * 24.8.1860	91
Engel, Joseph * 20.6.1827	86	Fischer, Regina * 9.6.1812	221
Engel, Julchen * 3.3.1867	89	Flach, Katharina	309
Engel, Julius * 30.1.1880	90	Flehinger, Rachel Regina * 1808	135, 144, 149, 150, 368
Engel, Karolina * 15.4.1897	93, 379	Flehinger, Veit * 1769	144
Engel, Karoline * 21.10.1869	89	Flehinger, Vögele Fanny * 25.9.1811	95
Engel, Louis * 1858	88	Fleischer, Auguste * 16.12.1845	346
Engel, Mariane * 29.2.1848	86	Fleischer, Bertha * 26.7.1858	101, 184, 395, 466, 468, 469, 470, 471, 472
Engel, Marianne * 27.1.1786	83	Fleischer, Friederike * 3.5.1852	53, 153, 178, 237
Engel, Marx Mordechai * 1.3.1788	83, 85, 88, 89	Fleischer, Jacob * 11.1878	102
Engel, Max * 13.5.1872	89	Fleischer, Jakob * 11.3.1819	101, 102, 177, 466
Engel, Max * 3.3.1904	93	Fleischer, Jerome * 8.1.1880	102
Engel, Moses * 24.3.1831	86	Fleischer, Joseph * 1786	101
Engel, Moses * 22.1.1875	89	Fleischer, Leopold * 28.6.1850	101, 102
Engel, Moses * 17.5.1881	90	Fleischer, Lotta * 17.7.1883	102
Engel, Moses Joseph * 13.4.1728	83, 85, 86	Fleischer, Louis * 3.8.1895	102
Engel, Paul Moses * 25.3.1894	91	Fleischer, Rebecca * 18.3.1885	102
Engel, Perez * 9.10.1845	86	Fleischer, Rebekka * 30.7.1852	101
Engel, Salomo * 27.10.1862	89, 93, 379, 409	Fleischer, Rosalie * 22.10.1848	101, 177, 181
Engel, Sara * 15.4.1852	88	Fleischer, Sadie * 3.1882	102
Engel, Sophia * 20.7.1834	86	Fleischer, Seligmann Hirsch * 20.5.1815	178, 346
Engel, Sophia * 30.9.1878	90	Fleischmann, Feist * 20.7.1868	191
Engel, Theresia * 18.4.1842	86	Fleischmann, Karoline * 20.11.1896	191, 241
Engel, Willi * 12.11.1877	90, 94	Fleischmann, Mathilde * 31.10.1878	52, 54
Engel, William Charles * 29.8.1886	92	Fox, Clarence Kaufman * 10.8.1891	103
Engel, Wolf * 13.10.1793	50, 83, 86, 90, 91, 92	Fox, Herold * 10.4.1894	103
Eppstein, Regina * 1875	104, 134, 305, 318	Fox, Jerome * 23.7.1897	103
Escales, Anna Maria	70	Fox, Joseph * 9.1854	103
Eschelbach, Chaia Klara * 24.11.1765	214	Fox, Milton * 1.3.1890	103
Essman, Bertha * 1882	188	Fox, William Simon * 25.6.1886	103
Ettlinger, Abraham * 1799	95, 341	Frank, Bertha Brendel * 11.6.1819	132, 334
Ettlinger, Abraham * 16.8.1815	299	Frank, Josef * 9.3.1865	104
Ettlinger, Albert Bär * 26.9.1848	95, 96, 97, 197, 244	Frank, Kela Karoline * 1803	258
Ettlinger, Albert Gert * 28.7.1908	96		

Frank, Louisa Ann * 8.1836	453	Friedberger, Rose * 28.3.1895	117
Frank, Rudolf Julius * 22.6.1904	104	Friedberger, Rosetta * 23.3.1814	107
Frank, Sara Zerle * 1792	257	Friedberger, Salomo * 2.10.1850	113
Frank, Simon * 10.1774	334	Friedberger, Salomon * 23.1.1847	111
Frankenbacher, Rosina * 14.7.1825	439	Friedberger, Salomon * 10.5.1858	112, 118
Freundlich, Gerhard	105	Friedberger, Sara * 9.2.1811	107
Friedberger, Abraham * 22.4.1848	111	Friedberger, Sara * 24.8.1811	108
Friedberger, Abraham * 11.7.1872	115	Friedberger, Schulem Hirsch * 15.1.1818	109
Friedberger, Adelheid * 27.9.1850	51, 111, 115	Friedberger, Schülem Götz Eljakum * 7.8.1733	106, 107, 108, 109
Friedberger, Alexander * 22.4.1881	116, 121, 122	Friedberger, Sidney * 18.11.1891	117
Friedberger, Amelit * 23.10.1888	117	Friedberger, Simon Selig * 28.11.1861	112, 120
Friedberger, Anonymus * 17.10.1894	119	Friedberger, Teresa * 1858	113
Friedberger, Aron Hirsch * 18.7.1845	111, 114	Friedberger, William * 1859	113
Friedberger, Arthur * 19.2.1876	114	Friedberger, William * 27.10.1884	117
Friedberger, Auguste * 17.6.1877	114	Friedberger, Wolff * 28.5.1851	112, 116, 121
Friedberger, Babet * 15.11.1848	112, 431	Friedberger, Zierle * 5.2.1804	107
Friedberger, Babette Bala * 11.2.1809	108, 367	Frischer, Adolf Abraham * 25.6.1863	123
Friedberger, Babette Bela * 11.2.1809	107	Frischer, Rafael	123
Friedberger, Barbara * 1854	113	Frishman, Hanna * 9.1871	407
Friedberger, Baruch * 19.4.1811	109	Funkenstein, Karolina * 25.12.1841	172
Friedberger, Bernhard Benjamin Moses * 1.2.1886	117	Funkenstein, Löb * 1811	172
Friedberger, Bertha * 4.3.1887	117	Gabriel, Zierle	250
Friedberger, Bety * 15.5.1884	116	Gasel, Jakob	124
Friedberger, Bety * 1.1.1887	119	Gold, Regina	361
Friedberger, Bety * 8.5.1888	119, 435	Goldenberger, Hündle * 24.7.1777	143
Friedberger, Eduard * 29.10.1855	112	Goldschmidt, Karoline * 21.1.1884	311
Friedberger, Elise Caroline * 2.8.1885	114	Goldschmidt, Simon * 20.4.1858	311
Friedberger, Emanuel * 4.11.1848	113	Goldsmith, Benjamin * 3.1832	125
Friedberger, Eugen * 1.12.1883	114	Goldsmith, Bessie * 16.7.1873	125
Friedberger, Gustav * 28.6.1878	116	Goldsmith, Ida Ester * 10.11.1866	125
Friedberger, Gustav * 2.8.1885	114	Goldsmith, Jacob	125
Friedberger, Götsch * 21.10.1806	51, 108, 110, 114, 115	Goldsmith, Jacob * 5.11.1869	125
Friedberger, Götsch * 22.11.1809	109	Goldsmith, Joseph * 1.5.1875	125
Friedberger, Götz * 31.12.1853	112, 117	Goldsmith, Julia * 27.5.1878	125
Friedberger, Götz Schulem * 15.4.1766	106, 107, 112	Goldsmith, Rose * 18.9.1880	125
Friedberger, Hanna * 18.4.1845	112, 225, 231, 233, 235, 238	Goldstein, Fanny	248
Friedberger, Hendle * 22.11.1819	107	Goll, Regina	362
Friedberger, Hendle * 18.9.1820	60, 109, 171, 177, 180	Goodman, Abraham J * 1886	126
Friedberger, Herrmann * 15.6.1880	114	Götz, Sophie * 14.4.1904	318
Friedberger, Irma * 12.11.1889	119, 313	Greenbaum, Manfred * 7.4.1915	127
Friedberger, Isaak * 25.1.1860	112, 119, 313, 435	Greenbaum, Samuel	127
Friedberger, Jakobine Jechibet * 7.5.1801	107	Greenbaum, Stephen * 1947	127
Friedberger, James * 18.9.1944	122	Greenbaum, Susan * 1944	127
Friedberger, Johanna * 21.6.1847	113	Greilsamer, Herbert * 31.1.1900	128
Friedberger, Julius * 5.9.1878	114	Greilsamer, Jacob * 11.3.1870	128
Friedberger, Julius * 17.7.1888	118	Greilsamer, Peter John * 23.8.1936	128
Friedberger, Karolina * 21.11.1834	240	Griesheimer, Bela Babette * 15.11.1794	63, 64, 65, 66, 67, 68, 284
Friedberger, Karolina * 14.11.1846	112	Griesheimer, Liebmann * 1761	63
Friedberger, Kiessedle Jachibet * 19.1.1815	108, 389	Grombacher, Asher * 27.3.1812	174
Friedberger, Lazarus * 16.11.1816	107, 112, 116, 117, 118, 119, 120, 225, 431	Grombacher, Babette Breinle * 12.9.1853	174, 183, 184, 187, 373, 374
Friedberger, Lazarus * 14.7.1817	108, 113	Grombacher, Esther + 1847	195
Friedberger, Lena * 1866	113	Gross, Hanna * 22.2.1817	88
Friedberger, Liebmann * 8.1815	109	Gross, Samuel	88
Friedberger, Liebmann Schulem * 7.3.1774	106, 108, 110, 113, 367, 389	Grünebaum, Babette * 2.1.1803	29, 278, 293, 294
Friedberger, Lillian * 22.4.1904	117	Grünebaum, Isaac Joseph * 7.9.1772	278
Friedberger, Lina * 17.11.1874	114	Gumbel, Isaac * 18.12.1772	333
Friedberger, Ludwig Hans * 6.9.1912	121, 122	Gumbel, Isaak Judas * 8.8.1810	129
Friedberger, Löw Schulem * 11.1.1778	106, 109, 171	Gumbel, Jeanette * 8.2.1810	333, 342, 354
Friedberger, Melchior * 3.5.1901	117	Gumbel, Judas * 18.10.1767	129
Friedberger, Mina Mindel * 7.6.1806	107	Gumbel, Marx Isaac * 28.10.1837	129
		Günzburger, Babette * 24.12.1839	440
		Gunzenhäuser, Abraham * 15.8.1824	130
		Gunzenhäuser, Anonymus * 6.5.1856	130
		Gunzenhäuser, Anonymus * 27.4.1865	130

Gunzenhäuser, Jakob * 25.12.1860	130	Herz, Klara * 1785	5, 381, 386, 433, 462, 464
Gunzenhäuser, Löb	130	Herz, Löb * 1740	5, 462
Gunzenhäuser, Rosalie * 8.4.1857	130	Herz, Reitzlein * 1746	9, 12, 14, 15, 16
Gunzenhäuser, Siegmund * 24.5.1859	130	Herzberg, Benedikt * 1747	398
Gutkind, Madel	286	Herzberg, Hannah * 1835	404
Guttenberger, Emanuel * 1785	131	Herzberg, Jentel * 19.3.1788	169, 398, 401, 403, 404, 421, 429
Guttenberger, Rifka * 5.2.1816	131	Herzberg, Lina * 27.10.1857	102
Guttenberger, Sophia * 19.1.1817	131	Herzog, Eva * 6.10.1875	139
Gutter, Helene * 25.2.1908	192	Herzog, Herman * 9.7.1883	139
Haarburger, Babette * 6.1833	244	Herzog, Joseph Louis * 14.5.1873	139
Haarburger, Jonas * 9.1.1841	132	Herzog, Michael Samuel * 23.6.1839	139
Haarburger, Joseph * 28.7.1870	132	Herzog, Rose * 3.1.1872	139
Haarburger, Mayer * 11.8.1869	132	Herzog, Samuel * 24.1.1810	139
Haarburger, Mina * 28.9.1872	132	Hess, Hans Joseph * 5.7.1888	140
Haarburger, Ruben * 6.5.1801	132	Hess, Jeanne * 26.5.1891	140
Haarburger, Rudolf * 7.6.1874	132	Hess, Joseph * 3.8.1858	140
Haas, Babette	186	Hess, Ruben * 10.5.1817	140
Haas, Jacob	133	Hessel, Rosa	425
Haas, Paul * 12.11.1904	134	Heumann, Bertha * 21.2.1869	141
Haber, Aaron Mayer * 11.2.1815	294	Heumann, Clara * 27.12.1862	141, 301, 317
Haber, Adelheid * 29.9.1844	265, 294, 303, 312, 356, 391	Heumann, Max Moritz * 5.4.1864	141
Haff, Amalia * 9.10.1845	351	Heumann, Menke * 25.4.1839	141, 301
Hahn, Eva * 9.9.1876	33	Heumann, Moses Hirsch * 1808	141
Haller, Joseph * 1754	275	Heumann, Paula * 2.10.1885	141
Haller, Rosa * 5.10.1783	275, 284, 401	Heumann, Rebekka * 29.10.1865	141
Hamburger, Bertha * 27.2.1885	135	Heumann, Sara * 10.7.1867	141
Hamburger, Clara * 2.1.1883	135	Heymann, Klara * 26.1.1862	348
Hamburger, Emma * 1.6.1878	135	Heymann, Leopold Hayum * 25.11.1825	348
Hamburger, Ferdinand * 7.6.1872	135	Hirsch, Aaron * 25.10.1816	142
Hamburger, Hanna * 1802	173	Hirsch, Abraham	152
Hamburger, Hermann * 2.2.1887	135	Hirsch, Amalie * 30.5.1854	146
Hamburger, Jenny * 12.2.1874	135	Hirsch, Anonymus * 10.11.1817	142
Hamburger, Josef * 21.2.1810	135	Hirsch, Babet * 31.3.1842	144
Hamburger, Josef * 19.4.1881	135	Hirsch, Bela	154
Hamburger, Karolina * 7.4.1868	135	Hirsch, Bela * 10.11.1817	101, 102, 142, 177, 466
Hamburger, Lehmann * 3.1.1843	135	Hirsch, Bertha * 22.6.1853	103, 145
Hamburger, Mathilde * 23.3.1871	135	Hirsch, Bronnet * 2.12.1835	144
Hamburger, Moritz * 16.1.1870	135	Hirsch, Carolina * 19.3.1841	125, 145
Hamburger, Recha * 3.12.1879	135	Hirsch, Caroline * 5.1887	151
Hamburger, Rosa * 9.11.1875	135	Hirsch, David * 7.5.1851	145, 151
Hamburger, Siegmund * 21.2.1884	135	Hirsch, Elsie J * 21.3.1884	150
Hamburger, Zilli * 9.1.1877	135	Hirsch, Emma * 3.6.1869	149
Hans, Elise	391	Hirsch, Fanny * 10.6.1847	135, 144
Hantschel, Ellen Anne * 4.1897	190	Hirsch, Fanny * 1868	147
Hantschel, Wenzel Manuel * 1858	190	Hirsch, Fanny Nathan * 30.6.1852	146
Harman, Benjamin * 12.6.1870	136	Hirsch, Friedericke Rivka * 1781	450
Harman, Bertie * 10.8.1886	136	Hirsch, Gottfried * 26.7.1861	153
Harman, Ida * 26.2.1873	136	Hirsch, Grete * 9.9.1921	153
Harman, Louis * 20.11.1878	136	Hirsch, Gustel * 24.4.1841	144, 149
Harman, Michael * 4.1844	136	Hirsch, Hanna + 3.3.1868	36
Hart, Jennie * 27.12.1881	306	Hirsch, Heinrich * 25.4.1834	143, 147
Hart, Mitchell * 12.1851	306	Hirsch, Henriette Jettchen * 1831	196
Haugewitz, Fanny * 1880	34	Hirsch, Herrmann * 25.5.1846	144
Haugewitz, Seligmann	34	Hirsch, Herz Naftali * 1810	142
Hausmann, Babette * 5.7.1821	267	Hirsch, Hildegard * 15.6.1920	153
Heidelberger, Nanette * 1809	19, 400, 405	Hirsch, Hirsch Löb * 15.10.1816	146
Heidelberger, Wolf Joseph * 2.4.1776	19, 400	Hirsch, Hulda * 1.10.1849	144
Heinemann, Hermann * 6.3.1826	137	Hirsch, Hündle * 5.2.1814	142, 450
Heinemann, Jakob	137	Hirsch, Isaac * 12.5.1844	144, 150
Heinemann, Julius * 20.4.1870	137	Hirsch, Isaac Siegmund * 30.1.1838	144
Heinemann, Nathan * 12.10.1868	137	Hirsch, Isaak * 4.10.1839	145, 148
Heller, Matilda Tellie * 29.6.1857	228	Hirsch, Isaak * 23.8.1846	146
Hellmann, Ernestine * 16.12.1853	183	Hirsch, Jakob + 4.8.1819	85
Hermann, Margarete * 7.1.1879	104	Hirsch, Jette * 1793	85, 88, 89
Herrmann, Daniel * 12.11.1871	138		
Herrmann, Lieselotte Lea * 11.9.1931	138		
Herrmann, Siegfried * 20.7.1903	138		

Hirsch, Jette * 5.2.1849	1, 145	Isaac, Regina Rechel * 1755	377
Hirsch, Karl Theodor * 29.11.1890	153	Isaac, Sara * 5.3.1772	245, 442, 445
Hirsch, Karoline * 10.3.1837	144	Isaak, Madel * 1775	156
Hirsch, Kaufmann * 25.12.1811	1, 103, 125, 142, 145, 148, 151, 224, 406	Isaak, Rößle	23
Hirsch, Lavinia * 1.10.1857	145, 406	Isaak, Sara	432, 443
Hirsch, Lena * 20.10.1804	142	Isaak, Vogel * 1784	154, 156
Hirsch, Leopold Nathan * 18.7.1850	146	Isac, Breinle * 18.3.1768	378, 420
Hirsch, Libet + 1780	270	Iseman, Hannah * 20.9.1847	148
Hirsch, Lillian Flora * 30.3.1887	150	Israel, Bertha * 9.11.1874	304, 320, 426
Hirsch, Luise	93, 379, 409	Israel, Carolina	251
Hirsch, Löb Nathan * 1780	146	Israel, Götz * 22.7.1856	162
Hirsch, Maier * 10.1.1845	145	Israel, Israel + 1886	162
Hirsch, Mathilde * 24.5.1856	146	Istel, Jacob	309
Hirsch, Maurice * 6.1872	148	Istel, Margaretha Christiana * 3.3.1885	309
Hirsch, Moses Zwi * 1776	101, 142, 143, 145, 450	Izig, Frommet * 11.4.1747	62, 441, 442, 444
Hirsch, Nathan * 20.8.1845	146	Izig, Isaac	441
Hirsch, Olga * 23.9.1878	147	Jacobs, Aaron * 20.3.1863	453
Hirsch, Pauline * 2.2.1852	144	Jacobs, Caroline * 1858	453
Hirsch, Regina * 16.3.1846	145, 224	Jacobs, Henty * 9.6.1867	453
Hirsch, Regina * 17.7.1848	146	Jacobs, Nathan * 16.12.1859	453
Hirsch, Rosa * 17.12.1884	152, 310	Jacobs, Sophia * 21.1.1857	453
Hirsch, Rosalie * 23.6.1848	144	Jakob, Aaron * 25.4.1818	60, 164, 171, 177, 180
Hirsch, Sara * 4.9.1814	161	Jakob, Abraham * 1775	165
Hirsch, Sara * 18.1.1838	454, 455, 456	Jakob, Adolf * 23.6.1880	174
Hirsch, Sara * 2.1.1839	144, 368	Jakob, Adolph * 5.9.1869	173
Hirsch, Seligmann * 28.4.1843	145	Jakob, Anonymus * 7.10.1833	166
Hirsch, Siegfried * 15.6.1852	152, 310	Jakob, Anonymus * 3.1.1883	180
Hirsch, Simon * 2.7.1803	454	Jakob, Anonymus * 12.12.1899	179
Hirsch, Simon * 18.8.1807	135, 142, 143, 147, 149, 150, 368	Jakob, Aron * 1.2.1844	169
Hirsch, Simon * 27.8.1888	151	Jakob, Arthur * 24.9.1885	178
Hirsch, Simson * 13.6.1845	144	Jakob, Babette * 14.9.1854	169
Hirsch, Sophia * 21.2.1840	144	Jakob, Babette * 30.12.1855	169
Hirsch, Theres * 3.4.1843	144	Jakob, Babette * 20.2.1857	169
Hirsch, Therese * 27.11.1854	144	Jakob, Babette + 1881	180
Hirsch, Veit * 14.11.1856	144	Jakob, Beatrice Elaine * 14.3.1915	188
Hobach, Friederika * 7.5.1872	385	Jakob, Benedikt * 5.5.1847	169, 174, 183, 184, 187, 373, 374
Hochstetter, Elsbeth * 10.5.1798	287	Jakob, Beni * 20.4.1882	178
Hoffmann, Fanny * 2.9.1837	80	Jakob, Benjamin Wolf * 16.4.1755	163, 166, 452
Hofmann, Emma * 27.9.1876	82, 98, 128	Jakob, Bernhard * 7.7.1847	167, 175, 191, 372
Holland, Anonyma * 21.8.1833	156	Jakob, Bertha * 3.7.1886	180
Holland, Anonyma * 6.5.1845	156	Jakob, Binges * 15.3.1813	3, 164, 170
Holland, Bertha * 1878	157	Jakob, Bräunle * 1809	164, 168
Holland, Caroline * 1879	157	Jakob, Carl * 2.5.1853	169
Holland, Izig * 8.4.1831	156, 157	Jakob, Carolina * 8.9.1844	170
Holland, Jonas * 4.8.1834	156	Jakob, Carolina * 8.8.1845	170
Holland, Joseph * 7.11.1807	154, 156, 157, 159, 160, 161, 357	Jakob, Clara * 11.5.1866	172
Holland, Joseph Löb	154	Jakob, Elias * 7.7.1838	167, 172
Holland, Leopold * 26.11.1839	156, 160	Jakob, Fanny * 17.3.1856	60, 171
Holland, Liebmann * 28.9.1835	156, 159	Jakob, Fany * 22.8.1876	174
Holland, Löw * 1815	155	Jakob, Fany * 1.7.1881	175
Holland, Maier * 12.2.1843	156, 161	Jakob, Flora * 13.12.1889	53, 55, 178
Holland, Malchen * 30.6.1846	156	Jakob, Friedrich * 11.11.1888	180, 190
Holland, Menke * 1762	154, 156	Jakob, Gertud * 16.5.1922	187
Holland, Samuel * 22.2.1809	154	Jakob, Helmut * 1924	187
Holland, Vögele * 22.10.1838	156, 357, 358	Jakob, Henriette * 1876	172
Humpfer, Carolina Rosina * 18.2.1838	229	Jakob, Herrmann * 24.1.1879	174, 184
Isaac, Bräunle	206	Jakob, Ida * 5.2.1894	180
Isaac, Bräunle	206	Jakob, Irma * 1.10.1901	179, 259
Isaac, Hanna * 24.9.1742	106, 107, 108, 109	Jakob, Irma * 28.9.1905	138, 182
Isaac, Moses	245, 442	Jakob, Irma * 6.3.1907	186
		Jakob, Irmgard * 7.4.1918	184
		Jakob, Jakob * 23.7.1840	80, 167, 173, 182, 185, 186, 455
		Jakob, Jakob * 29.6.1851	169

Jakob, Jakob * 4.8.1854	126, 171, 180, 188, 189, 190	Jakob, Wolf * 5.12.1876	138, 173, 182
Jakob, Jakuf * 10.4.1830	168	Jakobsohn, Babette Bessle * 20.9.1827	434
Jakob, Jerome Eugene * 27.1.1919	188	Jehuda, Schöndel Schanette * 1762	327
Jakob, Jette * 1.1.1841	30, 34, 169, 194, 198, 222, 446	Jeselsohn, Emilie * 26.7.1874	193
Jakob, Jette * 23.2.1842	170	Jeselsohn, Isaak * 2.10.1835	193
Jakob, Jette * 9.9.1842	167	Jeselsohn, Karl * 20.1.1870	193
Jakob, Jette * 14.1.1843	3, 170	Jeselsohn, Karoline * 30.9.1867	193
Jakob, Jette * 15.12.1859	171	Jeselsohn, Max Leopold * 10.4.1871	193
Jakob, Jette * 23.8.1879	178	Jeselsohn, Samuel * 1804	193
Jakob, Johanna * 17.1.1892	153, 178	Jeselsohn, Samuel Isaak * 2.10.1866	193
Jakob, Johanna * 28.3.1892	126, 180	Jeselsohn, Wilhelm * 30.12.1872	193
Jakob, Joseph * 29.7.1878	178	Jonas, Katharina * 1849	324
Jakob, Judas * 15.10.1820	164	Jordan, Esther * 7.1793	445
Jakob, Julche * 3.3.1885	174, 374	Josepb, Jette + 1879	343
Jakob, Julius * 23.10.1877	178	Joseph, Bela * 1756	275
Jakob, Julius * 16.6.1879	173, 185	Joseph, Ester	269
Jakob, Julius * 12.10.1905	179, 192	Joseph, Rinz Rosina	203
Jakob, Karl * 21.1.1891	180	Joseph, Sara * 1781	87
Jakob, Karolina * 5.6.1846	170	Juda, David * 23.11.1866	194
Jakob, Karolina * 13.1.1871	100, 173, 455, 457, 458	Juda, Elsa Selma * 22.10.1911	194
Jakob, Karolina * 2.9.1886	176	Juda, Sylvia * 13.8.1905	194
Jakob, Karoline * 25.6.1836	167	Kah, Karoline + 1878	393
Jakob, Kaufmann Jakob * 29.5.1875	173	Kahn, Aaron Bär	376
Jakob, Leopold * 1.8.1851	171	Kahn, Amalie	8
Jakob, Leopold * 4.3.1876	178	Kahn, Aron * 13.3.1868	197
Jakob, Leopold * 26.9.1887	180	Kahn, Bele * 1776	13, 21, 22, 388
Jakob, Liebmann * 1771	164, 168, 169, 170, 171, 451	Kahn, Brendel * 5.3.1749	419
Jakob, Liebmann * 11.12.1841	169	Kahn, David + 30.10.1891	195
Jakob, Liebmann * 11.10.1849	53, 153, 171, 177, 181, 192, 237, 259	Kahn, Debora Therese * 26.6.1803	137, 376
Jakob, Liebmann * 4.11.1880	173, 186	Kahn, Ella * 17.12.1782	113
Jakob, Liebmann Wolf * 19.11.1798	163, 166, 172, 173, 175	Kahn, Emilie * 1872	195
Jakob, Lina * 28.11.1887	178, 237	Kahn, Esther * 22.8.1801	219
Jakob, Lisette * 30.4.1844	167	Kahn, Heinrich * 14.6.1839	195
Jakob, Lui * 14.11.1881	180	Kahn, Herz	208
Jakob, Luis Jakob * 31.7.1875	174	Kahn, Ida * 18.1.1879	195
Jakob, Margot * 7.3.1921	186	Kahn, Isidor * 25.12.1902	198
Jakob, Max * 19.5.1881	178	Kahn, Johanna Hinche * 27.12.1779	208, 213, 216, 217
Jakob, Moses * 19.4.1885	180, 189	Kahn, Johanna Melanie * 11.12.1904	196
Jakob, Nathan	163	Kahn, Josef * 24.5.1868	198
Jakob, Nathan * 3.8.1872	173	Kahn, Karoline	392
Jakob, Norbert * 4.6.1915	186	Kahn, Leopold * 3.3.1873	195
Jakob, Raphael * 10.2.1874	177, 181	Kahn, Manfred * 18.6.1909	196
Jakob, Rebecca * 1796	366, 368	Kahn, Max * 8.4.1866	196
Jakob, Rebekka * 1808	165	Kahn, Moses * 1830	196
Jakob, Regina * 2.12.1845	169, 195	Kahn, Rosa * 25.11.1885	195
Jakob, Rosa * 18.11.1883	174, 373	Kahn, Samuel * 27.2.1830	197
Jakob, Ruth * 25.8.1919	184	Kahn, Sara * 20.2.1761	246
Jakob, Ruth Sitta * 22.9.1923	191, 241	Kahn, Siegfried * 1.10.1881	195
Jakob, Saly * 14.7.1881	174, 187	Kahn, Simon * 4.4.1877	195
Jakob, Sara * 1797	163	Kahn, Simon * 16.12.1905	198
Jakob, Sara Serle * 1805	164	Kahn Hut, Anna * 29.3.1873	199
Jakob, Seligmann * 4.9.1889	176, 191, 241	Kahn Hut, Ansel * 1806	199
Jakob, Simon * 22.8.1877	174, 183	Kahn Hut, Leopold * 26.5.1860	199
Jakob, Simon * 6.2.1884	180, 188	Kahn Hut, Max * 1.8.1868	199
Jakob, Sophia * 8.2.1874	80, 173	Kahn Hut, Simon * 24.3.1871	199
Jakob, Sophia * 22.2.1878	175, 372	Kahn Hut, Sophie * 24.2.1866	199
Jakob, Walter * 11.2.1914	184	Kahn Hut, Süßer * 24.3.1833	199
Jakob, Wilhelm * 12.12.1899	179	Kahn Hut, Wolfgang * 1.8.1861	199
Jakob, Wolf + 10.10.1798	451	Kaichen, Agatha * 1.4.1879	200
Jakob, Wolf * 25.4.1810	30, 164, 169, 174, 195, 222	Kaichen, David * 10.3.1899	200
		Kaichen, Hans Lothar * 16.11.1927	200
		Kaichen, Leo * 4.10.1930	200
		Kaiser, Emma * 29.6.1844	117
		Kaiser, Gladly Bertha * 1867	118
		Kaiser, Louis * 1843	118
		Kälbermann, Abraham * 8.4.1827	201
		Kälbermann, Hugo * 9.2.1884	201

Kälbermann, Max * 23.12.1858	201	Kaufmann, Emmanuel Moses * 28.8.1840	222, 446
Karl, Babette * 18.11.1832	203	Kaufmann, Ester Klara * 23.2.1820	69
Karl, Karoline * 19.4.1835	203	Kaufmann, Fanny * 13.2.1840	215
Karl, Löb * 26.1.1834	203	Kaufmann, Fanny * 12.4.1846	215, 423
Karl, Samuel * 1809	202, 460	Kaufmann, Fanny * 7.1.1849	216, 344
Karlebach, Sophia * 22.7.1878	424	Kaufmann, Fanny * 15.8.1850	215, 290, 303, 306, 307, 311, 314, 316, 408
Karlsruher, Emmy * 4.4.1887	469	Kaufmann, Fanny Feil * 25.1.1813	208, 213, 223
Karlsruher, Gabriel * 13.12.1840	196, 469	Kaufmann, Franziska Frances * 11.3.1879	227
Karlsruher, Mathilde * 13.4.1872	196	Kaufmann, Frida * 22.2.1873	222, 446
Katzauer, Abraham * 15.4.1922	204	Kaufmann, Friderika * 23.6.1844	214, 248
Katzauer, Jonathan * 2.3.1915	204	Kaufmann, Friederika * 20.7.1847	175, 372
Katzauer, Magdalena * 22.5.1822	175	Kaufmann, Gerda * 18.3.1911	232
Katzauer, Maier * 9.5.1870	204	Kaufmann, Gertrud * 28.9.1914	105, 235
Katzauer, Salomon * 18.10.1912	204	Kaufmann, Gumbel * 4.10.1827	210, 219
Katzauer, Wolf * 27.4.1833	204	Kaufmann, Gumbel * 17.8.1853	215
Katzauer, Wolf * 6.5.1919	204	Kaufmann, Gustav	236
Kaufmann, Abraham * 23.3.1844	215	Kaufmann, Gustav * 26.9.1871	225, 233
Kaufmann, Abraham * 7.3.1868	220	Kaufmann, Gustav Leonhard * 15.9.1881	227
Kaufmann, Adolf * 20.5.1880	225	Kaufmann, Gustel * 11.3.1871	220
Kaufmann, Anna * 27.8.1904	233	Kaufmann, Gutta * 4.12.1882	254, 410, 411
Kaufmann, Anonyma * 20.1.1836	213	Kaufmann, Hanchen * 18.8.1872	223, 317, 439
Kaufmann, Anonyma * 31.7.1875	220	Kaufmann, Hannchen * 19.4.1833	130, 214
Kaufmann, Anonymus * 8.6.1848	213	Kaufmann, Hannchen * 12.12.1846	254
Kaufmann, Anonymus * 16.1.1879	225	Kaufmann, Hannchen * 17.11.1856	213
Kaufmann, Aron * 4.8.1873	225	Kaufmann, Harry * 6.12.1893	229
Kaufmann, Arthur * 7.6.1902	230	Kaufmann, Hattie * 9.11.1886	224
Kaufmann, Ary * 18.1.1881	237	Kaufmann, Hedwig * 10.3.1901	35, 231, 458
Kaufmann, Ary Leopold * 11.2.1926	237	Kaufmann, Hendele * 1799	421
Kaufmann, Auguste * 14.1.1867	220	Kaufmann, Henriette * 1856	217
Kaufmann, Babet * 11.3.1822	112, 116, 117, 118, 119, 120, 210, 225, 431	Kaufmann, Herbert * 17.10.1905	235, 239
Kaufmann, Babet * 3.5.1848	215, 226, 369	Kaufmann, Hermann * 24.12.1842	224
Kaufmann, Babette * 21.7.1853	213	Kaufmann, Hermann * 30.1.1864	220, 229
Kaufmann, Babette * 19.1.1865	220	Kaufmann, Hermann * 24.4.1899	231
Kaufmann, Babette * 16.1.1866	220	Kaufmann, Hertha * 1.11.1906	231, 260
Kaufmann, Barbara * 31.3.1829	2, 210	Kaufmann, Herz * 3.10.1819	139, 208, 217
Kaufmann, Bela * 10.9.1779	205, 271	Kaufmann, Herz * 24.12.1842	213
Kaufmann, Bela Babette * 1787	24, 129, 330, 335, 337, 338, 339, 340, 405	Kaufmann, Herz * 30.12.1843	216, 225, 231, 233, 235, 238
Kaufmann, Belle * 24.3.1878	224	Kaufmann, Hilda * 2.11.1907	235, 385
Kaufmann, Bernhard * 19.6.1852	216, 228	Kaufmann, Irene * 20.4.1914	232
Kaufmann, Bertha * 18.2.1793	206	Kaufmann, Irma * 26.10.1908	230
Kaufmann, Bertha * 1852	217	Kaufmann, Isaac	330
Kaufmann, Bertha * 17.12.1868	223	Kaufmann, Isaak * 2.6.1849	254
Kaufmann, Bertha * 30.8.1872	220	Kaufmann, Isaak * 8.5.1855	213
Kaufmann, Bertha * 7.10.1881	225	Kaufmann, Isaak Liebmann * 1783	205
Kaufmann, Bertha * 30.7.1902	233	Kaufmann, Jakob * 11.5.1835	234
Kaufmann, Berthold * 3.12.1877	221	Kaufmann, Jette * 24.4.1841	141, 211, 301
Kaufmann, Betti * 24.6.1836	214, 362	Kaufmann, Jette Henriette * 14.4.1879	221
Kaufmann, Bety * 1.3.1885	225	Kaufmann, Johanna * 27.8.1896	230
Kaufmann, Blume * 6.2.1846	216	Kaufmann, Johanna Hanna * 26.12.1774	129
Kaufmann, Blume * 22.4.1847	25, 216	Kaufmann, Johanna Hattie * 7.8.1900	233
Kaufmann, Bruno * 16.10.1898	234	Kaufmann, Josef Löb * 17.8.1870	225, 231, 260, 458
Kaufmann, Bruno * 18.8.1906	232	Kaufmann, Joseph * 18.8.1820	227
Kaufmann, Carolina * 8.3.1841	216	Kaufmann, Joseph * 14.12.1878	223, 236
Kaufmann, Caroline * 21.1.1846	211	Kaufmann, Joseph Baruch * 29.6.1801	141, 207, 211, 221
Kaufmann, Carrie * 13.6.1857	218	Kaufmann, Joseph Löb * 24.8.1775	205, 208, 213, 216, 217
Kaufmann, Clara * 23.4.1832	214	Kaufmann, Joseph Max * 14.2.1849	227
Kaufmann, Clara * 26.12.1877	127, 220, 308, 319, 363, 371	Kaufmann, Judith * 1783	206
Kaufmann, Clara * 1.7.1883	236	Kaufmann, Julius * 14.6.1869	221
Kaufmann, Clara * 7.11.1892	229	Kaufmann, Karl * 24.5.1903	231
Kaufmann, Daube * 2.7.1779	278	Kaufmann, Karlina * 18.3.1839	213
Kaufmann, David * 28.7.1808	222	Kaufmann, Karlina * 20.4.1847	139, 217
Kaufmann, Edward * 1855	217	Kaufmann, Karlina * 24.10.1870	223
Kaufmann, Elias * 10.1.1828	212		

Kaufmann, Karoline * 20.8.1834	99, 214	Kaufmann, Sophia * 2.5.1875	225
Kaufmann, Karoline * 10.5.1842	215	Kaufmann, Sophie * 10.6.1874	221
Kaufmann, Kaufmann * 16.6.1810	175	Kaufmann, Sophie Zerle * 14.8.1808	207
Kaufmann, Kaufmann * 2.6.1838	237	Kaufmann, Sprinz	454
Kaufmann, Kehla * 28.7.1816	209, 427	Kaufmann, Sprinz * 24.11.1836	211
Kaufmann, Kusiel * 1787	206	Kaufmann, Stella * 24.9.1882	228
Kaufmann, Lazarus * 30.5.1876	221	Kaufmann, Sylvan Jay * 30.10.1889	228
Kaufmann, Leopold * 26.6.1806	99, 130, 214, 248, 361, 362	Kaufmann, Therese Edith * 24.9.1934	239
Kaufmann, Leopold * 28.12.1872	221	Kaufmann, Vögele Fanni * 27.4.1810	3, 170, 207
Kaufmann, Liebmann * 2.11.1814	207	Kaufmann, William * 8.6.1859	218
Kaufmann, Liebmann * 12.9.1815	25, 208, 216, 225, 228, 344	Kaufmann, Wolf * 19.1.1812	207, 215, 220, 226, 290, 369, 423
Kaufmann, Liebmann * 22.4.1823	210, 218	Kaufmann, Wolf * 6.4.1822	208
Kaufmann, Liebmann * 24.6.1850	213	Kaufmann, Wolf * 1.8.1833	210
Kaufmann, Liebmann Isaak Elieser * 1743	205, 207, 208, 209, 271	Kaufmann, Wolf Liebmann * 17.7.1784	2, 112, 205, 209, 218, 219, 412, 427
Kaufmann, Louis * 22.4.1855	217	Kaufmann, Wolf Max * 9.6.1870	226
Kaufmann, Louis * 7.7.1879	228	Keller, Abraham * 28.6.1817	240
Kaufmann, Ludwig * 22.8.1871	221, 232	Keller, Bertha * 1854	237
Kaufmann, Lui * 9.2.1877	105, 225, 235, 239, 380, 385	Keller, David * 29.1.1863	240
Kaufmann, Mabel * 11.1895	229	Kern, Karolina * 24.8.1831	197
Kaufmann, Magdalena * 11.6.1826	210	Kirchheimer, Leopold * 22.10.1806	422
Kaufmann, Magdalena * 1.8.1846	213	Kirchheimer, Mina Mindel * 1845	324, 422, 424, 438
Kaufmann, Magdalena Madel * 9.10.1803	207, 212	Klein, Augusta * 12.1862	120
Kaufmann, Maier * 28.4.1843	211	Klein, Louis J	241
Kaufmann, Maier * 6.4.1868	221, 230	Klein, Maier Esaias * 1760	15
Kaufmann, Malchen * 22.5.1840	214, 361	Klein, Vogel Fanny * 1788	15, 20, 22
Kaufmann, Marta * 6.2.1903	234	Kleinmann, Chaje	242
Kaufmann, Martha * 8.1.1910	236	Kleinmann, Froem Leopold * 11.7.1871	242
Kaufmann, Marx * 22.3.1838	215, 220, 229, 308	Koppel, Carolina * 1842	395
Kaufmann, Marx * 31.1.1839	211, 221, 230, 232	Korinek, Frances * 1861	190
Kaufmann, Marx * 21.5.1841	213, 223, 236, 439	Kraft, Jachet * 1764	16
Kaufmann, Marx Mordechai Liebmann * 20.2.1771	170, 205, 207, 211, 212, 213, 215	Kraft, Johanna * 1805	17, 25, 27
Kaufmann, Max * 20.3.1898	230	Kraft, Joseph	17
Kaufmann, Max * 28.6.1903	232	Kramer, Bernhard * 10.1.1856	243
Kaufmann, Max * 25.2.1914	236	Kramer, Jakob * 1.11.1813	243
Kaufmann, Max Ernst * 10.2.1913	235	Kramer, Johanna * 8.9.1889	243
Kaufmann, Mayer	214	Kramer, Laura * 12.4.1891	243
Kaufmann, Moses * 16.12.1874	223	Kramer, Lilli * 23.4.1899	243
Kaufmann, Paulin Friederike * 21.3.1880	227	Krämer, Fradel Fanny * 9.8.1811	193
Kaufmann, Raphael * 7.6.1790	206	Kuhn, Martin * 11.8.1924	244
Kaufmann, Regina * 5.4.1831	210, 412	Kuhn, Moses * 18.5.1833	244
Kaufmann, Regine * 17.3.1839	214	Kuhn, Samuel Sigmund * 5.9.1866	244
Kaufmann, Ricke * 7.6.1842	216	Kulb, Elias * 15.9.1740	166
Kaufmann, Rosa Erna * 26.10.1917	235, 380	Kulb, Karoline Kala * 1803	166
Kaufmann, Rose * 27.11.1910	233	Kulb, Regina * 1781	167
Kaufmann, Rudolf Ludwig * 26.1.1878	227	Kulb, Sara * 1808	167, 172, 173, 175
Kaufmann, Salomon	224	Kulmann, Elka + 19.6.1806	365
Kaufmann, Salomon * 5.5.1805	207, 213, 223	Künstler, Sara * 1869	410, 411
Kaufmann, Salomon * 3.9.1873	223	Landmann, Karoline * 31.7.1839	160
Kaufmann, Salomon * 4.8.1883	225, 238	Landmann, Moses	160
Kaufmann, Samuel * 1750	206	Langweiler, Jacob * 13.7.1752	203
Kaufmann, Sarah * 23.7.1820	210	Langweiler, Sophie * 1805	203
Kaufmann, Sarah * 23.1.1845	213	Lazarus, Aaron * 1728	110
Kaufmann, Sarah * 6.2.1846	216	Lazarus, David * 1791	245
Kaufmann, Sarah * 3.1890	229	Lazarus, Johanna Hanchen * 17.7.1788	110
Kaufmann, Schanette Schönle * 1791	205	Lazarus, Jonas * 1790	245
Kaufmann, Selig * 12.11.1824	210	Lazarus, Jonas + 1798	245
Kaufmann, Sidney S * 18.10.1880	224	Ledermann, Amalie * 20.8.1833	246
Kaufmann, Siegfried * 19.11.1904	232	Ledermann, Berta	247
Kaufmann, Sigmund * 9.10.1871	234	Ledermann, Hanna * 1.12.1844	246
		Ledermann, Hedwig	247
		Ledermann, Herta * 7.10.1908	75
		Ledermann, Isaac * 12.11.1802	246, 247

Ledermann, Jakob * 22.8.1877	75	Löb, Hannchen Hindel * 1773	448
Ledermann, Joseph * 1.6.1856	246	Löb, Karolina * 1855	265
Ledermann, Marx * 9.8.1840	246, 247	Löbmann, Erna * 25.2.1908	254, 411
Ledermann, Salomon * 29.8.1835	246	Löbmann, Fradel * 29.8.1781	109, 171
Ledermann, Salomon Marx * 11.3.1756	246	Löbmann, Isaak Löw Baruch * 25.7.1755	109
Ledermann, Sophie * 24.2.1850	246	Löbmann, Jakob * 17.1.1844	254
Ledermann, Wolf Adolf * 17.9.1842	246	Löbmann, Julius * 14.9.1917	254
Leeser, Julie + 1893	394	Löbmann, Lilli * 14.7.1909	254, 410
Lefèvre, Else * 2.9.1877	248	Löbmann, Ludwig * 19.7.1880	254, 410, 411
Lefèvre, Gustav * 1845	248	Lorch, Elisa	236
Lefèvre, Henriette * 17.8.1873	248	Lorch, Jonas * 6.8.1815	69
Lefèvre, Käte * 25.3.1880	248	Lorch, Joseph	255
Lefèvre, Martha * 4.4.1875	248	Lorch, Regina Rachel * 27.9.1849	69, 74, 234
Lefèvre, Peritz + 1872	248	Löw, Blümle * 14.3.1829	202
Lehmann, Claire	281	Löw, Hajum	202
Lehmann, Flora * 29.9.1868	249	Löw, Hirsch	463
Lehmann, Hannah Hanche * 18.8.1821	218	Löw, Jakob	164
Lehmann, Jacob * 15.4.1830	249	Löw, Judith Jitle * 1776	164, 168, 169, 170, 171
Lehmann, Louis * 25.12.1871	249	Löw, Philippina * 1743	110
Lehmann, Malche * 24.6.1809	135	Löw, Rosina * 1810	202
Lehmann, Simon * 1869	249	Löw, Sara * 1785	6, 257, 258, 335, 463, 465
Lepstein, Rebekka * 18.5.1787	101	Löwenstein, Jule * 2.8.1801	375
Lesser, Bertha * 1881	94	Löwenthal, Elise * 13.8.1830	373
Levi, Alexander * 18.6.1859	252	Löwenthal, Hedwig * 16.9.1883	185
Levi, Amsel	250	Löwenthal, Henry * 8.11.1883	256
Levi, Aron Adolph * 2.2.1866	252	Löwenthal, Louis * 27.11.1886	256
Levi, Babette	214	Löwenthal, Max * 20.11.1850	256
Levi, Baruch * 1752	16	Löwenthal, Pauline * 30.11.1877	256
Levi, Brendel Barbara * 1781	11, 23, 264, 419	Löwenthal, Sigmund * 29.6.1881	256
Levi, Fanny * 10.6.1854	252	Lussheimer, Adolph * 9.5.1853	258
Levi, Gutel * 1801	16	Lussheimer, Emma Eva * 19.7.1858	258
Levi, Isaac	11, 419	Lussheimer, Fanni * 12.6.1857	258
Levi, Jette * 7.9.1855	252	Lussheimer, Frieda * 14.4.1862	258
Levi, Jette Henriette * 16.8.1789	280, 288, 289, 291	Lussheimer, Hanchen * 29.4.1852	257
Levi, Jonathan Aaron * 18.12.1759	280, 282	Lussheimer, Johanna Hannchen * 29.12.1852	258 7,
Levi, Joseph * 6.4.1861	252	Lussheimer, Karoline * 22.6.1850	258
Levi, Karoline * 10.8.1795	282, 289, 292	Lussheimer, Lazarus Hirsch * 2.7.1860	258
Levi, Mina * 25.8.1864	252	Lussheimer, Lina * 24.2.1846	257
Levi, Nathan	251	Lussheimer, Lisa * 1.8.1851	258
Levi, Rahel * 7.1.1825	251	Lussheimer, Ludwig * 2.4.1854	257
Levi, Regina	376	Lussheimer, Marx * 21.11.1795	257
Levi, Salomon * 21.11.1811	250	Lussheimer, Marx * 10.12.1823	7, 258
Levi, Samson * 9.4.1862	252	Lussheimer, Moriz * 17.9.1844	257
Levi, Samuel * 1785	252	Lussheimer, Samuel * 19.6.1793	258
Levi, Samuel * 31.1.1857	252	Lussheimer, Samuel * 10.11.1817	257
Levi, Sara * 27.10.1852	252	Lussheimer, Sara * 5.6.1856	257
Levi, Sophie * 1.11.1869	252	Lussheimer, Sophie * 29.1.1856	258
Levi, Susmann * 12.10.1820	252	Lussheimer, Wolf * 11.4.1848	257
Levi, Wolf Wilhelm * 9.4.1858	252	Maas, Aron	8
Levy, Johanna	382	Maas, Artur * 11.10.1896	259
Levy, Mathilda * 5.1869	349	Maas, Berta Lerol * 4.2.1907	471
Lewy, Hermine * 14.12.1893	353	Maas, Franziska * 23.12.1852	8
Lichtenberger, Ettl * 1775	18	Maas, Henry J * 21.6.1924	259
Lieben, Bartholomew * 12.5.1887	253	Machul, Jacob	329
Lieben, Jendel Judith * 1797	26, 403, 429	Machul, Mina Michal * 1778	64, 65, 246, 329, 332, 333, 341, 448, 449
Lieben, Max * 26.5.1860	253	Maehler, Sigismund * 18.7.1892	260
Lieben, Morris * 3.7.1885	253	Maier, Babette * 6.1.1856	347, 352, 353
Lieben, Simon * 1829	253	Maier, Chaiche * 1801	261
Lieber, Mina Maria * 28.10.1815	46	Maier, Edel * 28.2.1775	111
Lieber, Moses * 1769	46	Maier, Ester * 1795	261
Liebmann, Aaron	270	Maier, Eva * 1804	261
Liebmann, Jachet * 1757	270, 279	Maier, Frieda * 15.11.1866	262
Lindheimer, Fromet * 9.1807	220	Maier, Fromet Fanny * 7.12.1808	44, 261
Linz, Bernhard Baruch * 16.1.1841	81		
Linz, Helene * 24.2.1874	81		
Lion, Hermine * 16.7.1880	75		
Lirchtenauer, Fanni	34		

Maier, Gottschalk * 14.4.1862	262		287, 298
Maier, Gumbel * 21.2.1835	262	Mayer, Adelheid Ada * 2.12.1902	303
Maier, Götz * 1797	261	Mayer, Adolf * 4.4.1871	289
Maier, Jandulf Jonathan * 5.1757	44, 261	Mayer, Adolf * 11.11.1875	294
Maier, Johanna * 18.11.1812	261	Mayer, Albert * 15.6.1879	296
Maier, Lea * 1803	261	Mayer, Albert Aaron * 1865	301, 317
Maier, Max * 2.12.1864	262	Mayer, Albert H * 1912	309
Maier, Salomon * 1805	261	Mayer, Alexander * 27.9.1885	298, 315
Maier, Samuel Hirsch * 1800	262	Mayer, Alexander Sander * 9.4.1806	271
Maier, Sarah * 1741	359, 387, 414, 415, 416	Mayer, Alexander Sander Herz * 4.11.1786	217, 268, 276, 287
Maier, Theresia * 26.5.1847	350	Mayer, Alfred * 29.10.1883	290, 314
Maier, Wilhelm * 12.9.1868	262	Mayer, Alfred * 1.8.1885	295
Major, Fanny * 10.12.1809	464	Mayer, Anna Margot * 2.6.1920	310
Malsch, Frommet * 1768	388	Mayer, Anneliese * 19.6.1913	313
Malsh, Amalia * 8.10.1863	263	Mayer, Anonyma * 26.7.1818	272
Malsh, Emil * 3.2.1873	263	Mayer, Anonyma * 13.8.1854	286
Malsh, Fannie * 19.11.1866	263	Mayer, Anonyma * 26.12.1855	289
Malsh, Frances * 22.6.1876	263	Mayer, Anonyma * 9.7.1866	292
Malsh, Hattie * 5.1869	263	Mayer, Anonymus * 29.8.1813	271
Malsh, Meyer * 12.4.1835	263	Mayer, Anonymus * 21.8.1819	276
Malsh, Moses * 4.1865	263	Mayer, Anonymus * 29.9.1838	278
Malsh, Rosalie * 12.1872	263	Mayer, Anonymus * 17.7.1857	289
Mann, Rosa	308	Mayer, Anonymus * 27.11.1882	294
Mannheimer, Alfons * 9.7.1886	265	Mayer, Arohn Löw * 1.6.1818	277
Mannheimer, Alfred * 24.6.1914	265	Mayer, Babet * 28.5.1836	278
Mannheimer, Babette * 20.7.1842	264	Mayer, Babette * 1819	272
Mannheimer, Baruch * 18.9.1840	264	Mayer, Babette * 21.12.1855	286
Mannheimer, Baruch Esra + 29.12.1808	264	Mayer, Barbara * 26.3.1831	282
Mannheimer, Elias * 19.9.1844	264	Mayer, Benjamin	308
Mannheimer, Fradel * 20.9.1837	264	Mayer, Bernhard * 10.12.1856	286
Mannheimer, Jacob * 22.7.1808	264	Mayer, Bernhard * 30.4.1880	290, 311
Mannheimer, Leopold * 1852	265	Mayer, Bernhard * 20.10.1881	313
Mannheimer, Philipp * 6.12.1838	264	Mayer, Bertha * 19.9.1839	56
Mannheimer, Sarele Fradel + 31.8.1808	264	Mayer, Bertha * 7.4.1857	116, 121, 287
Marcus, Gisela Gittel * 3.10.1914	320	Mayer, Bertha * 17.1.1862	201, 292
Marschall, Michael Moses * 1809	180	Mayer, Bertha * 7.7.1863	286
Marschall, Wilhelmine * 13.9.1849	126, 180, 188, 189, 190	Mayer, Bertha * 21.8.1887	265, 294
Marx, Anonyma * 1.4.1854	266	Mayer, Betsey * 1855	288
Marx, Babette * 17.3.1892	267	Mayer, Betti * 10.8.1869	289
Marx, Daniel * 29.7.1860	266	Mayer, Bety * 11.10.1877	293
Marx, Frieda Selma * 1885	267	Mayer, Bety * 2.1.1883	295
Marx, Fromet * 1755	39, 42, 43	Mayer, Bety * 1.11.1888	290, 408
Marx, Hannchen * 5.11.1862	266	Mayer, Bety * 11.7.1905	303, 430
Marx, Hayum Herz * 1787	266	Mayer, Bety * 27.12.1907	308, 371
Marx, Heinrich * 26.1.1853	266	Mayer, Bär	347
Marx, Josef * 1887	267	Mayer, Caecilie * 26.4.1855	152, 284, 310
Marx, Judithe Jette * 2.3.1823	267, 465, 466, 467	Mayer, Carol R * 1.2.1939	319
Marx, Karoline * 5.7.1855	266	Mayer, Clara * 30.5.1847	281
Marx, Lina * 9.5.1894	267	Mayer, David * 1767	283
Marx, Löb * 23.7.1814	267	Mayer, David * 23.7.1848	286
Marx, Moses * 30.3.1852	267	Mayer, Edel * 3.10.1844	29, 278
Marx, Moses Hirsch * 24.6.1822	266	Mayer, Elisabetha * 2.3.1864	240, 293
Marx, Sarah * 4.1874	233	Mayer, Elise * 29.11.1859	287
Marx, Simon * 15.1.1858	266	Mayer, Elizabeth * 12.7.1915	309
Marx, Therese Drusella * 18.9.1829	201	Mayer, Elsa * 15.11.1889	204, 299
Marx, Valentin * 10.12.1786	465	Mayer, Emil * 9.3.1876	295
Marx, Wilhelm * 21.10.1890	267	Mayer, Emilie * 8.8.1871	294, 391
Mayer, Aaron * 1.12.1816	277	Mayer, Emma * 12.10.1843	285
Mayer, Aaron * 18.2.1853	286	Mayer, Erna * 14.6.1902	304, 426
Mayer, Aaron * 23.6.1868	289	Mayer, Ernestine * 12.1860	291
Mayer, Abraham	12	Mayer, Ester	399
Mayer, Abraham	281	Mayer, Ester * 20.2.1820	277
Mayer, Abraham	301	Mayer, Ester * 13.2.1828	280, 288
Mayer, Abraham * 10.12.1887	299	Mayer, Ester * 9.1.1833	162, 282, 289, 299, 302, 304
Mayer, Abraham From * 21.2.1823	116, 119, 276,	Mayer, Esther Ernestine * 1791	269
		Mayer, Fail Fanny * 1819	136, 275, 401,

	406	Mayer, Isak * 20.10.1873	293
Mayer, Fanny * 24.2.1842	283	Mayer, Jacobina * 22.2.1822	277
Mayer, Fanny * 25.2.1847	278	Mayer, Jenny * 17.2.1901	299
Mayer, Fanny * 22.1.1852	284	Mayer, Jerome * 31.8.1916	306
Mayer, Felix * 3.12.1840	351	Mayer, Jonas * 24.7.1803	269, 282, 289, 292
Mayer, Ferdinand * 13.3.1849	281		
Mayer, Flora * 14.12.1915	303	Mayer, Jonathan * 27.2.1827	162, 280, 289, 299, 302, 303, 304, 306, 307, 311, 314, 316, 408
Mayer, Frances * 12.1865	291		
Mayer, Frieda * 21.8.1919	312	Mayer, Joseph * 11.3.1792	145, 270, 279, 285
Mayer, Friederika * 30.5.1856	281	Mayer, Joseph * 4.2.1834	278
Mayer, Friedmann * 9.7.1866	289, 302	Mayer, Joseph * 22.1.1846	284, 295, 310
Mayer, Friedrich * 14.11.1888	299	Mayer, Joseph * 10.1.1870	294, 303, 430
Mayer, Gedalja * 19.9.1860	292	Mayer, Joseph * 13.9.1874	104, 134, 293, 305, 318
Mayer, George * 1857	288		
Mayer, George * 1861	291	Mayer, Joseph * 12.1875	291
Mayer, Grete * 18.11.1919	127, 308	Mayer, Julie * 14.2.1880	295
Mayer, Gustav * 30.4.1877	290, 307	Mayer, Julius * 15.4.1876	290, 306
Mayer, Gustel * 15.8.1849	283	Mayer, Julius * 1914	314
Mayer, Gütel * 13.7.1828	276	Mayer, Karl * 25.8.1881	294, 312
Mayer, Gütel * 8.10.1828	273, 291	Mayer, Karl * 29.9.1894	301, 317
Mayer, Gütel Gertrude * 1781	46	Mayer, Karolina * 13.10.1841	235, 240, 285, 293, 305, 413
Mayer, Hanna * 31.10.1817	1, 103, 125, 145, 148, 151, 224, 279, 406		
	283	Mayer, Karoline * 1776	268
Mayer, Hanna * 21.7.1838	283	Mayer, Karoline * 24.4.1852	288
Mayer, Hannchen * 26.1.1861	119, 287, 313, 435	Mayer, Kaufmann * 7.10.1839	235, 240, 278, 293, 305, 413
	294, 356		
Mayer, Hannchen * 24.8.1868	312	Mayer, Kehla * 4.10.1814	271
Mayer, Hans Julius * 26.6.1914	312	Mayer, Kurt * 25.4.1896	300
Mayer, Hayum * 24.5.1840	283	Mayer, Lazarus * 1.4.1827	276
Mayer, Hedwig * 21.7.1895	299, 428	Mayer, Lea * 5.5.1854	287
Mayer, Heinriette * 21.12.1844	285	Mayer, Lehmann * 20.10.1855	287, 298, 315
Mayer, Heinz Joachim * 17.7.1921	316	Mayer, Liebmann * 1806	274
Mayer, Helena	390	Mayer, Liebmann * 8.10.1828	273
Mayer, Helene T * 17.9.1943	319	Mayer, Liebmann * 17.9.1853	284
Mayer, Herman * 2.2.1859	288	Mayer, Liebmann Eliesser Herz * 19.10.1776	268, 274, 283, 284, 401
Mayer, Herrmann * 1.1.1877	296		
Mayer, Herrmann * 15.4.1878	295, 310	Mayer, Lilie * 17.7.1858	287
Mayer, Herta * 9.7.1907	104, 134, 305	Mayer, Lillie * 27.12.1865	288
Mayer, Herz * 9.3.1803	271	Mayer, Lina * 9.11.1863	292
Mayer, Herz * 12.4.1815	152, 275, 284, 295, 296	Mayer, Lina * 27.3.1874	294
	283	Mayer, Lisette * 21.5.1826	277
Mayer, Herz * 16.9.1847	283	Mayer, Lisette * 24.4.1858	286
Mayer, Herz Naftali Isaac * 1737	268, 271, 274, 276	Mayer, Lodewijk * 27.8.1945	320
	314	Mayer, Louis * 7.1870	291
Mayer, Hilde * 6.1917	309	Mayer, Ludwig * 10.4.1874	289, 304, 320, 426
Mayer, Hildegard * 1909	297		
Mayer, Hugo * 4.6.1877	297	Mayer, Ludwig * 24.12.1880	296
Mayer, Händle Johanna * 26.5.1817	139, 217, 276	Mayer, Ludwig * 5.11.1886	298
Mayer, Ida * 12.2.1879	290, 303, 430	Mayer, Lui * 9.6.1877	294
Mayer, Ilse Beate * 12.2.1918	313	Mayer, Luise * 6.2.1853	287
Mayer, Irma * 1.10.1907	307	Mayer, Maier * 1755	270, 279
Mayer, Isaac * 1747	269, 277, 280, 282	Mayer, Maier Hirsch * 28.12.1836	283
	271	Mayer, Maier Joseph * 25.3.1816	279, 285, 293
Mayer, Isaac * 1808	276	Mayer, Malchen * 26.4.1850	286
Mayer, Isaac * 14.5.1830	280, 291	Mayer, Malchen * 3.8.1851	286
Mayer, Isaac * 26.10.1833	201, 243, 282, 292, 300	Mayer, Manfred M * 15.6.1916	307
Mayer, Isaac * 19.9.1834	268	Mayer, Marion * 15.4.1950	320
	268	Mayer, Marks * 7.1864	288
Mayer, Isaac Herz * 1782	29, 269, 277, 293, 294	Mayer, Marx * 1800	269, 280, 288, 289, 291
Mayer, Isaac Maier * 1790	294		
	265, 278, 294, 303, 312, 356, 391	Mayer, Marx * 30.5.1802	281
Mayer, Isaak * 8.4.1842	293	Mayer, Marx * 17.2.1846	281
	204, 289, 299, 428	Mayer, Max * 10.1.1851	297
Mayer, Isaak * 30.11.1865	293	Mayer, Max * 1864	291
Mayer, Isaak Hirsch * 8.1.1859	204, 289, 299, 428		

Mayer, Max * 18.5.1865	289	Moses, Fanny * 1767	63
Mayer, Max * 11.11.1877	296, 309	Moses, Fratel * 1772	328, 332, 334
Mayer, Max * 29.8.1878	294	Moses, Jette + 1838	387
Mayer, Max * 5.3.1904	305, 318	Moses, Rebekka Riske * 25.12.1788	321
Mayer, Max * 29.8.1907	309	Mueller, Louise * 3.10.1894	189
Mayer, Max * 27.11.1907	304, 320	Münzesheimer, Ahron * 29.11.1854	321
Mayer, Michael	313	Münzesheimer, Emma * 17.12.1849	49, 321
Mayer, Mina Menkele * 5.1.1810	271	Münzesheimer, Gumbel Machol * 1780	321
Mayer, Moritz * 3.3.1882	290	Münzesheimer, Gustav * 18.3.1848	321
Mayer, Moritz * 10.2.1884	294	Münzesheimer, Hannchen * 17.6.1856	321
Mayer, Moses * 13.11.1824	273, 288	Münzesheimer, Hindel Gumbel * 21.3.1820	140
Mayer, Moses Hirsch * 13.6.1810	283	Münzesheimer, Mina * 27.1.1847	321
Mayer, Paula * 24.4.1904	303	Münzesheimer, Moses * 25.11.1817	49, 140, 227, 321, 343
Mayer, Paulina * 1.4.1856	288	Münzesheimer, Pauline * 8.5.1862	140, 321
Mayer, Paulina * 1.1.1873	294	Münzesheimer, Regina * 10.11.1851	227, 321
Mayer, Pauline * 3.1857	291	Münzesheimer, Thekla * 4.5.1853	321, 343
Mayer, Pauline * 29.7.1863	289	Nachmann, Hermann * 3.4.1851	96
Mayer, Pauline * 29.7.1867	293	Nachmann, Ida * 7.3.1880	96
Mayer, Rachel + 12.1804	12	Nathan, Sela * 1762	86
Mayer, Rees * 1795	269	Necha,	437
Mayer, Regina * 7.8.1870	293, 413	Neidensteiner, Aron Liebmann * 15.2.1758	322
Mayer, Reichel * 24.3.1790	285	Neidensteiner, Gutel * 1751	322
Mayer, Rosa * 25.5.1875	295	Neidensteiner, Gütle * 1803	141, 211, 221, 323
Mayer, Rosa * 22.8.1876	76, 351	Neidensteiner, Hayum * 15.8.1809	323
Mayer, Rosalia * 13.9.1820	276	Neidensteiner, Liebmann Elieser Simon * 1725	322, 323
Mayer, Rosina	61	Neidensteiner, Maier Liebmann * 1766	211, 322, 323
Mayer, Ruben Rudolf * 2.9.1859	292, 300	Neuberger, Ganette * 23.4.1836	230
Mayer, Ruth Caecilie * 9.4.1910	310	Neuberger, Keila Chaja * 15.6.1763	5
Mayer, Saly * 20.10.1886	290, 316	Neugass, Emma * 9.10.1854	382
Mayer, Saly * 27.1.1906	308, 319	Neugass, Leopold * 15.7.1818	382
Mayer, Samuel * 4.1859	291	Neumann, Hanna * 9.11.1833	68, 384
Mayer, Sandra * 27.11.1935	319	Neumann, Hendel * 14.4.1811	68
Mayer, Sara * 9.11.1811	274, 283	Neumann, Hirsch * 4.3.1805	68
Mayer, Sara * 11.7.1824	277	Niedermann, Nathan * 8.3.1862	470
Mayer, Sarah * 2.12.1815	276	Niedermann, Paula * 29.6.1895	470
Mayer, Selma * 30.8.1904	308, 363	Niething, Emma Katharina * 9.5.1868	229
Mayer, Siegfried * 19.7.1877	127, 308, 319, 363, 371	Niething, Jacob * 1826	229
Mayer, Sigmund	70	Obst, Arthur * 30.5.1875	324
Mayer, Simon * 2.6.1853	288	Obst, Lippmann Leopold * 1850	324
Mayer, Simon Herz * 7.8.1774	266, 268, 271, 288, 291	Odenheimer, Dorothea Dolz * 11.2.1785	37, 40, 44, 46
Mayer, Simon Herz * 4.4.1825	276	Odenheimer, Herz Salomon	40
Mayer, Sophia * 28.7.1861	288	Oettinger, Raphael * 11.12.1872	325
Mayer, Sophia * 1.1863	291	Oppenheimer, Abraham * 17.5.1841	339
Mayer, Sophia * 1.12.1864	243, 292	Oppenheimer, Abraham * 3.12.1842	335
Mayer, Sophie * 8.10.1850	284	Oppenheimer, Abraham * 24.10.1847	338
Mayer, Sophie * 3.7.1860	286	Oppenheimer, Abraham * 18.6.1850	340, 346
Mayer, Sophie * 15.5.1861	162, 289	Oppenheimer, Abraham Frohen Isaac * 1784	24, 129, 326, 330, 335, 337, 338, 339, 340, 405
Mayer, Sprinz Sophia * 11.4.1823	266, 273	Oppenheimer, Adolph * 3.2.1865	342, 349
Mayer, Thekla * 8.3.1880	105, 235, 239, 293, 380, 385	Oppenheimer, Anonyma * 3.7.1840	335
Mayer, Theodor * 15.3.1880	294	Oppenheimer, Anonymus * 8.5.1841	335
Mayer, Tobias * 19.7.1861	286	Oppenheimer, Artur * 1888	344
Mayer, Wilhelmine * 3.9.1852	48, 70	Oppenheimer, Auguste * 1.7.1884	344
Mayer, Wolf * 28.10.1832	278	Oppenheimer, Auguste * 8.10.1891	347
Mayer, Wolf * 4.11.1872	293	Oppenheimer, Babet * 15.4.1823	329, 449
Mayer, Zacharias * 15.5.1848	284, 296, 309	Oppenheimer, Babetta * 17.6.1877	345
Meckesheimer, Eva Hefele * 9.10.1806	422	Oppenheimer, Barbara * 17.11.1834	332
Meinhold, Gumbel Löb	210	Oppenheimer, Bella * 4.11.1882	347
Meinhold, Sophia Sprinz * 1792	2, 112, 210, 218, 219, 412	Oppenheimer, Blanche * 6.1.1899	349
Merklinger, Emanuel Manasse * 26.8.1805	440	Oppenheimer, Brendel * 1775	44, 261
Merklinger, Wilhemine Hanna * 18.8.1870	440	Oppenheimer, Carolina * 7.9.1848	336
Metzger, Babette * 2.8.1839	204	Oppenheimer, Carolina * 20.10.1848	340, 473
Meyer, Johanna * 1766	398	Oppenheimer, Carolina Gitel * 1806	329
Michel, Leonie * 30.4.1876	138		
Morgenrot, Mina * 1875	138, 182		

Oppenheimer, Caroline * 13.9.1828	252, 332	Oppenheimer, Julius * 26.3.1888	345
Oppenheimer, Caroline * 20.8.1844	132, 334	Oppenheimer, Julius Leopold * 5.11.1888	348
Oppenheimer, David Aron * 1776	321	Oppenheimer, Karoline * 1803	328
Oppenheimer, David Zacharias * 4.1785	338	Oppenheimer, Karoline * 2.9.1850	341, 392, 393
Oppenheimer, Dolze Therese * 1799	341	Oppenheimer, Karoline * 30.5.1852	338
Oppenheimer, Edel * 1805	328	Oppenheimer, Kate * 1903	349
Oppenheimer, Eduard * 29.4.1855	338	Oppenheimer, Klara * 4.5.1843	339
Oppenheimer, Elise * 7.11.1857	340, 447	Oppenheimer, Klara * 19.4.1853	338
Oppenheimer, Else * 11.7.1907	122	Oppenheimer, Lazarus * 20.10.1811	329
Oppenheimer, Emilie * 1.9.1872	345	Oppenheimer, Lea * 26.3.1795	465
Oppenheimer, Emma * 22.10.1838	332, 342, 349, 350, 390, 434, 436	Oppenheimer, Lehmann * 11.11.1840	343
Oppenheimer, Erna * 30.1.1904	76, 351	Oppenheimer, Leopold * 13.2.1846	333
Oppenheimer, Ernst Bär * 30.6.1908	350	Oppenheimer, Leopold * 22.5.1852	340, 347, 352, 353
Oppenheimer, Eugenie * 17.11.1864	338	Oppenheimer, Leopold * 21.5.1902	350
Oppenheimer, Flora * 10.10.1861	150	Oppenheimer, Ludwig Louis * 11.7.1878	344
Oppenheimer, Frida * 27.4.1871	342, 434	Oppenheimer, Löb Gumbel * 1.11.1818	330, 340, 346, 347, 447, 473
Oppenheimer, Friederike * 16.5.1867	338	Oppenheimer, Machul * 5.9.1819	95, 329, 341, 392, 393
Oppenheimer, Fromet * 11.6.1774	283	Oppenheimer, Maier * 25.3.1817	338
Oppenheimer, Gotschall * 10.9.1869	342, 350	Oppenheimer, Maier Löw * 28.11.1817	339
Oppenheimer, Gumbel * 5.4.1835	333	Oppenheimer, Margaret * 2.11.1900	349
Oppenheimer, Gustav * 2.12.1883	347	Oppenheimer, Maria Mirjam * 1788	326, 339
Oppenheimer, Gustav * 9.7.1887	347, 352	Oppenheimer, Marianne * 10.9.1817	47, 64, 69, 70, 247, 329
Oppenheimer, Gütel	369	Oppenheimer, Marianne Mina * 15.10.1823	330, 338
Oppenheimer, Gütel * 6.5.1814	129, 330, 337, 339	Oppenheimer, Marie Babette * 21.9.1885	348
Oppenheimer, Hanna * 14.7.1833	333	Oppenheimer, Mathilde * 26.10.1849	336
Oppenheimer, Hans Jakob * 7.9.1922	353	Oppenheimer, Mina * 19.1.1841	333, 354
Oppenheimer, Heinrich * 6.1.1890	347, 353	Oppenheimer, Mina * 13.6.1851	336
Oppenheimer, Hendle Hanchen * 3.10.1816	24, 330, 405	Oppenheimer, Mina * 5.3.1856	340
Oppenheimer, Henriette * 29.10.1849	337	Oppenheimer, Mina * 11.6.1873	342, 390
Oppenheimer, Henriette Hendle * 16.8.1815	246, 247, 329	Oppenheimer, Mina * 31.3.1886	347
Oppenheimer, Henriette Jette * 29.10.1832	332	Oppenheimer, Minke * 1810	328
Oppenheimer, Herrmann * 2.12.1883	347	Oppenheimer, Moses * 1795	331
Oppenheimer, Hugo * 23.9.1874	76, 345, 351	Oppenheimer, Moses * 21.6.1845	335, 345, 351
Oppenheimer, Irving * 10.6.1911	349	Oppenheimer, Moses Abraham * 4.2.1822	330
Oppenheimer, Isaac * 28.6.1812	330, 335, 345, 348	Oppenheimer, Moses Joseph * 1799	252, 328, 332, 342
Oppenheimer, Isaac * 14.7.1833	333	Oppenheimer, Regina * 10.2.1854	340
Oppenheimer, Isaac * 1.5.1836	332	Oppenheimer, Regine * 3.9.1857	336
Oppenheimer, Isaac Hirsch * 8.3.1837	333, 342, 349, 350, 390, 434, 436	Oppenheimer, Rosa * 14.7.1859	338
Oppenheimer, Isaac Seckel Joseph * 6.1744	326, 328, 329, 330	Oppenheimer, Ruth	352
Oppenheimer, Isaac Wolf * 1.2.1821	330	Oppenheimer, Samuel * 18.7.1844	344
Oppenheimer, Isaac Wolf * 4.8.1821	329	Oppenheimer, Sannche * 23.11.1884	347
Oppenheimer, Isidor * 19.2.1840	339	Oppenheimer, Sara * 1750	209
Oppenheimer, Jakob * 11.2.1840	333	Oppenheimer, Sara * 12.1794	338
Oppenheimer, Jakob * 27.6.1845	339	Oppenheimer, Sara * 20.12.1849	338
Oppenheimer, Jakob + 1879	343	Oppenheimer, Schanet * 5.1.1842	334
Oppenheimer, Janette	331	Oppenheimer, Schmucl * 31.7.1811	328
Oppenheimer, Janette * 1825	331	Oppenheimer, Schönle Jeanette * 4.1778	334
Oppenheimer, Jeanette Jette * 1810	329	Oppenheimer, Sigmund * 8.7.1859	340
Oppenheimer, Jenny * 26.3.1901	350	Oppenheimer, Simon * 9.12.1855	336, 348
Oppenheimer, Jette * 6.4.1804	99, 130, 214, 248, 361, 362	Oppenheimer, Simon * 5.6.1858	338
Oppenheimer, Jette * 3.1.1821	49, 140, 227, 321, 343	Oppenheimer, Simon * 10.5.1866	342
Oppenheimer, Johanna * 1819	243	Oppenheimer, Simon Zacharias * 13.10.1783	339
Oppenheimer, Johanna * 17.5.1877	344	Oppenheimer, Sophia * 19.1.1836	333
Oppenheimer, Jonas Bär	344	Oppenheimer, Sophia * 11.7.1848	333
Oppenheimer, Joseph * 18.1.1804	329, 333, 342, 354	Oppenheimer, Sophie * 22.2.1868	342, 436
Oppenheimer, Joseph * 15.12.1830	332	Oppenheimer, Sophie Sprinz * 1808	252, 329, 332, 342
Oppenheimer, Joseph Isaac * 1776	326, 328, 332, 334	Oppenheimer, Sprinz Franziska * 22.7.1820	227
		Oppenheimer, Theresia * 13.6.1848	95, 96, 97, 197, 244, 341
		Oppenheimer, Theresia * 5.8.1876	345
		Oppenheimer, Vogel * 8.10.1813	329, 448
		Oppenheimer, Vogel * 23.4.1826	330

Oppenheimer, Wihelmine * 13.8.1824	65, 71, 72, 73, 329	Pohl, Nikolaus	362
Oppenheimer, Wolf * 12.1.1809	132, 328, 334	Pohl, Otto * 30.1.1874	362
Oppenheimer, Wolf * 1.4.1843	333	Raphael, Murle Mariam * 1754	206
Oppenheimer, Wolf Benjamin Isaac * 1777	64, 65, 246, 326, 329, 332, 333, 341, 448, 449	Rath, Anna Katharina * 1.11.1904	457
Oppenheimer, Zacharias * 7.8.1862	338	Regensburger, Nathan * 28.10.1902	363
Oppenheimer, Zacharias Löb * 18.1.1764	214	Reichenberger, Abraham * 28.6.1838	364
Ordenstein, Jacobine * 22.10.1837	348	Reichenberger, Bär	364
Ottenheimer, Isaak Hirsch * 17.11.1835	354	Reichenberger, Ester * 24.6.1845	364
Ottenheimer, Joseph * 31.10.1882	354	Reichenberger, Isaak * 5.11.1849	364
Ottenheimer, Moritz * 30.10.1870	354	Reichenberger, Jakob * 5.8.1847	364
Ottenheimer, Moses * 1867	354	Reichenberger, Löb * 6.11.1843	364
Ottenheimer, Samuel * 12.8.1869	355	Reichenberger, Löw * 17.1.1836	364
Ottenheimer, Seligmann	354	Reichenberger, Salomon * 1813	364
Ottenheimer, Siegmund * 10.1.1902	355	Reinach, Rosine * 1779	146
Ottenheimer, Wilhelm * 6.5.1900	355	Reis, Abraham	369
Ottenheimer, Wolf Mayer * 11.6.1824	355	Reis, Anonyma * 31.12.1867	368
Palm, Jenny * 6.2.1892	315	Reis, Bernhard * 6.8.1848	367
Palm, Joseph * 23.1.1854	315	Reis, Bertha * 6.5.1872	368
Palmer, Eliza Francis * 8.3.1839	28	Reis, Fanny * 21.11.1889	312
Pfeifer, Bär * 28.3.1842	357, 358	Reis, Gumberich * 8.9.1758	365
Pfeifer, Löw	444	Reis, Gumperich * 24.8.1841	367
Pfeifer, Nathan	357	Reis, Gustav * 25.6.1870	368
Pfeifer, Rebekka * 17.1.1792	61, 281, 444	Reis, Helene * 17.11.1866	368
Pfeiffer, Bertha * 29.1.1874	357	Reis, Jachibet Jette * 1823	113
Pfeiffer, Florence * 11.1887	357	Reis, Jacob Josef * 20.9.1830	366, 368
Pfeiffer, Gertrude * 26.9.1890	357	Reis, Jesaias * 15.5.1774	113
Pfeiffer, Hannah * 10.1880	357	Reis, Johanna * 16.5.1853	367
Pfeiffer, Jacob * 29.10.1869	357	Reis, Josef * 12.9.1861	368
Pfeiffer, Joseph * 28.2.1867	357, 358	Reis, Joseph	312
Pfeiffer, Lewis * 5.1882	357	Reis, Joseph * 1.6.1790	365, 368
Pfeiffer, Regina * 9.10.1899	358	Reis, Lazarus + 10.1806	107, 108
Pfeiffer, Tillie * 1.1877	357	Reis, Lea * 1.2.1778	107, 112
Pfitter, Esther * 15.10.1760	280, 282	Reis, Luise Luva * 4.12.1780	108, 110, 113, 367, 389
Pforzheimer, Babette Beble * 1802	359	Reis, Mina Wilhelmine * 8.3.1777	333
Pforzheimer, Brendel * 1808	359	Reis, Moses * 19.10.1863	368
Pforzheimer, Clara * 31.1.1837	27, 33, 360, 370	Reis, Mäandel Wilhelmine * 16.1.1838	367
Pforzheimer, Jette * 1837	360	Reis, Recha Rebekka * 18.8.1865	368
Pforzheimer, Johanna * 1805	359	Reis, Samuel * 21.7.1836	367
Pforzheimer, Karoline Gutel * 10.10.1761	163, 166, 452	Reis, Tamar * 20.2.1754	109
Pforzheimer, Klara * 1798	359	Reis, Wolf * 15.2.1842	369
Pforzheimer, Mina * 18.9.1839	56, 79, 81, 82, 360	Reis, Wolf * 2.1.1847	367
Pforzheimer, Nathan * 1800	27, 79, 89, 359, 360	Reis, Zodik * 9.8.1839	367
Pforzheimer, Nathan Baruch	163, 359	Reiß, Frieda	312
Pforzheimer, Regina * 29.1.1833	89, 93, 360, 394	Reuß, Bianka * 28.9.1873	459
Pforzheimer, Salomon Nathan * 1764	359, 360	Rice, Eunice * 10.4.1916	55
Pforzheimer, Sarah * 24.3.1834	360	Richheimer, Gutel * 14.1.1791	209, 427
Pinkum, Ann Shae * 15.1.1875	181	Richheimer, Joseph Löw * 1746	209
Pohl, Anna * 17.4.1871	362	Richheimer, Karoline * 20.7.1869	355
Pohl, Anonymus * 25.4.1868	361	Richheimer, Mathilde Madel * 13.11.1840	223, 236, 439
Pohl, Elise * 20.3.1872	361	Richheimer, Moses * 1811	223
Pohl, Helene * 13.2.1875	361	Richter, Edeline	131
Pohl, Henriette * 12.6.1869	361	Rieser, Bernhard * 2.1758	86
Pohl, Ida * 14.12.1879	362	Rieser, Wilhelmine * 1808	50, 86
Pohl, Jakob * 8.4.1835	361	Rigold, Regina Rechel * 17.7.1795	473
Pohl, Jenny * 17.4.1871	362	Roos, Ella	347
Pohl, Julius * 8.3.1870	362	Rosenband, Jennie * 1853	32
Pohl, Karoline * 27.11.1868	362	Rosenbaum, Isaac * 1868	370
Pohl, Martha * 11.7.1870	361	Rosenbaum, Joseph	371
Pohl, Moritz * 8.3.1839	362	Rosenbaum, Marilyn * 12.5.1937	371
Pohl, Nathan Nievilius	361	Rosenbaum, Max * 21.1.1908	371
Pohl, Nicolaus * 4.11.1872	362	Rosenberg, Aron + 1897	372
Pohl, Nicolaus Richard * 24.5.1873	361	Rosenberg, Samuel * 8.6.1871	372
		Rosenfeld, Arnold * 15.9.1875	374
		Rosenfeld, Babette Bessle * 1801	36, 452, 453, 454
		Rosenfeld, David	374
		Rosenfeld, Friedhilde * 21.6.1909	373

Rosenfeld, Joseph Löw * 6.8.1823	373	Schmitt, Hirsch Samuel * 1787	387
Rosenfeld, Julius Albert * 18.7.1908	374	Schmitt, Katharina Gretel * 11.12.1815	387
Rosenfeld, Justin Benno * 20.10.1920	373	Schmitt, Klara * 25.1.1817	387
Rosenfeld, Klara * 1812	141	Schmitt, Samuel * 1749	387
Rosenfeld, Lisa * 29.9.1905	373	Schnell, Malchen Amalie * 11.5.1841	234
Rosenfeld, Louise * 9.7.1912	374	Schuester, Frommet	354
Rosenfeld, Maier * 8.9.1871	373	Schulz, Magdalena Sprinz * 3.5.1823	60
Rosenfeld, Salomon	452	Schwab, Elias * 8.9.1826	72
Rosenstern, Aaron * 1798	375	Schwab, Emma * 8.1.1868	72
Rosenstern, Levi * 17.2.1839	375	Schwab, Gitl genannt Lina * 6.5.1857	57
Rosenstrauss, Aaron Baruch	376	Schwab, Sara	88
Rosenstrauss, Baruch * 23.7.1829	376	Schwarzschild, Mina Madel * 7.8.1836	355
Rosenstrauss, Joseph * 8.6.1831	376	Schweizer, Abraham * 23.11.1840	388
Rosenstrauss, Leopold * 7.1.1834	376	Schweizer, Anonymus * 2.2.1840	388
Rosenstrauss, Nathan * 1796	137, 376	Schweizer, Babette * 10.6.1842	388
Rosenstrauss, Rosalie * 9.9.1839	137, 376	Schweizer, Isaak * 8.6.1846	388
Rosenstrauss, Seligmann * 5.10.1835	376	Schweizer, Isaak Bär * 14.5.1808	388
Rosenthal, Franziska * 1856	311	Schweizer, Josef * 1764	388
Rosenweiler, David * 1790	377	Schweizer, Josef * 17.5.1844	388
Rosenweiler, Jakob Marum * 1750	377	Schweizer, Leopold * 29.7.1850	388
Rothschild, Max * 25.2.1892	379	Schweizer, Wolf * 20.12.1848	388
Rothschild, Samuel	23	Seidenberger, Isidor * 5.7.1851	389
Rothschild, Sarah Zerla * 1807	23, 29	Seidenberger, Jacob Joseph Maier * 18.11.1774	389
Rubenburg, Esther	125	Seidenberger, Moses * 20.1.1815	389
Rubin, Lewis Joseph * 5.8.1950	380	Seidenberger, Salomon * 11.11.1852	389
Rubin, Shulamith Shelli * 5.10.1944	380	Seligmann, Ernst * 17.2.1904	390
Rubin, Theodore Todya * 1.11.1904	380	Seligmann, Julius * 14.2.1903	390
Runkel, Abraham * 13.11.1850	381, 382	Seligmann, Margarete * 20.8.1905	390
Runkel, Abraham * 9.5.1881	383	Seligmann, Selig Joseph + 1899	390
Runkel, Emanuel * 12.1.1853	57, 381, 383	Seligmann, Simon Sigmund * 2.4.1871	390
Runkel, Karoline * 14.1.1858	381	Seller, Ella * 17.5.1891	97
Runkel, Klara * 17.1.1854	297, 381	Sichel, Ernestine Esther * 22.9.1849	426
Runkel, Leopold Löb Feist * 15.10.1824	297, 381, 382, 383	Siegel, Adolf * 11.12.1873	391
Runkel, Liebmann * 17.8.1855	381	Siegel, Alma Adelheid * 7.6.1909	391
Runkel, Löb Abraham Levi * 27.6.1793	381	Siegel, Leopold	391
Runkel, Sophie Bertha * 17.8.1887	57, 383	Siegel, Manfred * 17.1.1911	391
Salomon, Regina	372	Siegel, Max * 31.10.1907	391
Salomon, Sara Serle * 1736	207	Simon, Abraham * 16.6.1819	392
Samson, Regina Rachel + 1805	360, 417	Simon, Blum Löb * 1775	20, 216
Samuel, Esther * 1774	37	Simon, Bräunle	165
Sasserath, Alfred * 20.5.1869	384	Simon, Eduard * 31.1.1880	393
Sasserath, Nelly Henriette * 11.10.1897	384	Simon, Elias	392
Scheuermann, David * 6.4.1865	385	Simon, Emmanuel * 18.12.1866	394
Scheuermann, Fritz * 10.2.1929	385	Simon, Kättchen * 24.1.1885	392
Scheuermann, Hanna * 22.7.1932	385	Simon, Mina * 5.10.1886	392
Scheuermann, Max * 13.6.1899	385	Simon, Nathan * 8.5.1847	393
Schiffer, Sara	123	Simon, Salomon + 1893	394
Schild, Merla Malchen * 1865	191	Simon, Seligmann * 1817	393
Schlesinger, Bessle Babette * 26.6.1825	336, 348	Simon, Weile * 1735	268, 271, 274, 276
Schlesinger, Dorothea Fore * 15.3.1816	345	Simons, Jakob * 27.3.1851	395
Schlesinger, Ferdinand * 17.4.1846	386	Simons, Leonhard * 20.4.1882	395
Schlesinger, Jette * 12.1.1836	201, 243, 292, 300	Sinn, Ricke * 1846	254
Schlesinger, Johanna * 1808	294	Sinsheimer, Aaron * 1821	402
Schlesinger, Johanna * 14.2.1842	386	Sinsheimer, Abraham * 6.12.1814	398
Schlesinger, Joseph * 18.8.1836	386	Sinsheimer, Abraham Haiem * 10.5.1814	397
Schlesinger, Klara * 18.10.1837	386	Sinsheimer, Abraham Hayum * 1725	323, 396, 397, 398
Schlesinger, Mina * 2.4.1839	386	Sinsheimer, Anonyma * 2.1.1854	403
Schlesinger, Raphael * 1780	336, 386	Sinsheimer, Anonymus * 12.1.1867	403
Schlesinger, Ruben * 4.9.1791	292	Sinsheimer, Babette * 25.6.1849	401
Schlesinger, Samuel * 1811	386	Sinsheimer, Benedikt * 27.11.1826	398
Schleißinger, Helena * 27.4.1852	315	Sinsheimer, Benedikt * 17.2.1852	401, 406
Schloss, Bernhard * 31.3.1848	183	Sinsheimer, Brendel * 1776	396
Schloss, Frieda * 28.1.1883	183	Sinsheimer, David * 30.7.1823	398
Schmetzer, Eva * 1817	87, 90, 91, 92	Sinsheimer, Elias * 20.12.1809	397
Schmetzer, Isaac * 1761	87	Sinsheimer, Friederike * 24.10.1857	403
Schmitt, Hirsch * 1820	387	Sinsheimer, Haiem Hirsch * 12.11.1816	398

Sinsheimer, Hannchen * 24.2.1861	253, 403	Stern, Bertha * 29.9.1848	307, 408
Sinsheimer, Hayum Abraham * 1779	396, 397	Stern, Crescentia Karolina * 22.7.1833	299
Sinsheimer, Henry L * 1861	404	Stern, Elias Hirsch * 1791	340
Sinsheimer, Jeanette * 26.6.1863	403	Stern, Emma	413
Sinsheimer, Jennie * 1863	404	Stern, Hannchen	300
Sinsheimer, Jette * 1807	47, 397	Stern, Henriette + 30.4.1896	447
Sinsheimer, Johanna * 4.1.1831	398, 421	Stern, Jeannette * 15.11.1861	151
Sinsheimer, Lazarus * 11.1.1829	398, 404	Stern, Samuel	413
Sinsheimer, Liebmann * 25.7.1850	401	Stern, Sigmund * 11.8.1869	413
Sinsheimer, Lina * 17.12.1873	403	Stern, Sprinz Sophie * 15.10.1826	340, 346, 347, 447, 473
Sinsheimer, Löb * 1787	399, 405	Sternfeld, Hulda * 9.1872	32
Sinsheimer, Maier * 12.2.1819	136, 398, 401, 406	Sternfeld, Moritz * 1838	32
Sinsheimer, Martha * 1859	404	Sternfels, Bräuel Brunette * 1824	286
Sinsheimer, Maurice * 1881	406	Sternfels, Maier Bärle * 1782	286
Sinsheimer, Moses * 1.5.1821	4, 253, 398, 403	Straßburger, Abraham Aron * 1742	359, 387, 414, 415, 416
Sinsheimer, Rebecca * 8.5.1856	404	Straßburger, Babette Bela * 1768	359, 360, 414
Sinsheimer, Regina * 12.2.1847	136, 401	Straßburger, Barbara * 1806	215, 220, 226, 290, 369, 416, 423
Sinsheimer, Regina * 4.9.1855	403	Straßburger, Gumbel Abraham * 24.10.1769	414, 415
Sinsheimer, Regina Jette * 17.4.1813	30, 169, 174, 195, 222, 398	Straßburger, Isaak Abraham * 1774	414
Sinsheimer, Robert B * 1865	404	Straßburger, Klare Brendel * 1788	215, 387, 414, 416
Sinsheimer, Rose * 1854	404	Straßburger, Marianne * 1807	132
Sinsheimer, Sadie * 1869	404	Strauß, Abraham	421
Sinsheimer, Seligmann * 30.7.1825	398	Strauß, Abraham * 1859	421
Sinsheimer, Simon * 7.12.1831	400, 405	Strauß, Adelheid * 4.7.1867	470
Sinsheimer, Simon Abraham * 15.3.1780	169, 396, 398, 401, 403, 404, 421, 429	Strauß, Anonyma * 27.10.1848	420
Sinsheimer, Sophie * 9.1.1859	4, 403	Strauß, Anonymua * 1858	421
Sinsheimer, Sprinz * 1776	211, 323, 396	Strauß, Anonymus * 1860	421
Sinsheimer, Sprinz * 8.7.1832	398, 429	Strauß, Anschel * 1862	421
Sohn, Bertha * 6.12.1853	345, 351	Strauss, Bertha * 7.1863	306
Sohn, Hayum Chaim * 11.5.1809	345	Strauß, Betty * 17.6.1883	422, 438
Sommer, Heinrich * 19.9.1884	409	Strauß, Brommet * 16.11.1846	420
Sommer, Ilse * 26.8.1912	408	Strauß, David * 25.4.1739	419
Sommer, Jettchen * 7.3.1882	307	Strauß, Emil * 14.7.1872	422
Sommer, Martha * 28.9.1918	408	Strauß, Emil * 19.10.1893	426
Sommer, Max * 6.5.1911	408	Strauß, Ernestine * 15.12.1927	426
Sommer, Moses * 26.7.1850	307, 408	Strauß, Ernst Simon * 18.5.1906	424
Sommer, Richard * 11.1.1922	409	Strauß, Eugen * 23.6.1887	425
Sommer, Ruth * 11.8.1924	409	Strauß, Eva * 1.12.1870	422
Sommer, Salomon * 11.4.1880	408	Strauß, Eva * 29.3.1875	422
Sommer, Simon	409	Strauß, Fradel * 29.6.1804	378, 420
Sommer, Sofie * 23.1.1923	409	Strauß, Gütel * 27.1.1790	217, 276, 287
Spatz, Emma * 17.9.1864	179, 192, 259	Strauß, Hanna * 24.5.1907	472
Stadtecker, Jette * 1809	172	Strauß, Hans * 13.12.1925	425
Stahl, Rifka * 1874	232	Strauß, Heinrich * 1848	121, 425
Stamfurth, Veilchen	137	Strauß, Henriette * 1865	421
Stein, Beatrice * 13.4.1931	410	Strauß, Herbert * 1.1.1912	424
Stein, Gustel * 22.10.1812	223	Strauß, Isaak * 13.3.1813	45, 422
Stein, Hana * 18.7.1932	410	Strauß, Isack * 19.10.1876	422
Stein, Irwin * 8.8.1905	411	Strauß, Jeremias * 6.2.1847	426
Stein, Josef * 22.9.1900	410	Strauß, Jette * 1861	421
Stein, Lea Helena * 21.12.1811	178, 346	Strauß, Johanna * 7.1787	365
Stein, Ruth * 17.12.1935	411	Strauß, Joseph * 17.8.1782	419
Stein, Salomon * 24.10.1866	410, 411	Strauß, Joseph Liebmann * 21.7.1773	205
Stein, Werner Solomon * 6.7.1932	411	Strauß, Judas	423
Steiner, Barbara * 22.8.1847	147	Strauß, Karoline * 27.2.1846	45
Steiner, Israel * 10.1825	412	Strauß, Karoline Gütel * 1800	27, 79, 89, 360, 417
Steiner, Jacob * 9.12.1859	412	Strauß, Kohulist	276
Steiner, Lea * 22.8.1842	219	Strauß, Lazarus * 15.11.1828	421
Steiner, Ludwig * 23.5.1861	412	Strauß, Lina Lea * 1855	298, 315
Steiner, Mina * 1854	412	Strauß, Lämmle * 23.4.1789	287
Steiner, Sarah * 1860	412	Strauß, Maier * 1868	421
Steiner, Schulem * 18.8.1786	219, 412	Strauß, Menachem	298
Steiner, Sidney * 1866	412		
Stern, Babette * 1811	364		

Strauß, Moses Salomon * 1759	360, 417	Wallerstein, Simon * 1830	467
Strauß, Nanny * 15.12.1908	239	Weikersheimer, Gütel * 1786	266, 273, 288, 291
Strauß, Nathan * 12.4.1846	423	Weikersheimer, Moses	273
Strauß, Rebekka	423	Weil, Aron * 24.9.1864	434
Strauß, Ricka * 1864	421	Weil, Caroline * 1844	433
Strauß, Rosa * 1813	418	Weil, Clara * 16.12.1842	433
Strauß, Rosa * 3.2.1879	324, 422	Weil, Clara * 2.10.1866	98
Strauß, Rosalia * 8.5.1883	121, 122	Weil, Emil * 19.6.1881	435
Strauß, Salomon Lippmann * 1873	422	Weil, Ethel * 1744	397
Strauß, Saly * 21.9.1880	422, 424	Weil, Gabriel * 16.4.1834	230
Strauß, Sara * 1.12.1870	422	Weil, Jakob * 1841	433
Strauß, Sara Sophie * 19.8.1825	116, 119, 287, 298	Weil, Joseph * 1813	433
Strauß, Selma * 19.2.1886	314	Weil, Lehmann	435
Strauß, Simon Bär * 18.7.1843	324, 422, 424, 438	Weil, Leopold * 1849	433
Strauß, Sophie * 30.5.1867	421	Weil, Lina * 22.9.1868	230
Strauß, Thekla * 7.12.1887	316	Weil, Löw Isaak + 23.7.1813	272
Strauß, Victor Jacob * 16.4.1767	378, 420	Weil, Martha * 6.5.1895	468
Strauß, Zerline * 1771	418	Weil, Marum * 4.12.1819	434
Stroh, Abraham David * 5.1.1814	427	Weil, Max * 6.6.1850	433
Stroh, Adelheid	427	Weil, Meile * 20.3.1783	19, 400
Stroh, Lippmann * 15.2.1848	427	Weil, Meryam * 1793	272
Stroh, Maier * 10.9.1845	427	Weil, Moses Salomon * 1774	433
Stroh, Wolf * 27.3.1844	427	Weil, Rachel * 1780	377
Süss, Nanette * 14.9.1850	96	Weil, Rosine	130
Stüßmann, Johanna * 28.3.1864	71	Weil, Salomon * 6.9.1848	433
Stüßmann, Leopold * 4.3.1833	71	Weil, Sara * 1846	433
Symmonds, Nancy M * 1845	118	Weiler, Selma * 17.9.1891	467
Thalheimer, Hanchen * 1810	222	Weiler, Stuart Max * 28.1.1896	467
Tornheim, Berich	428	Weilheimer, Aron * 29.3.1857	187
Türkheimer, Abraham * 16.8.1862	429	Weilheimer, Sophie * 23.9.1891	187
Türkheimer, Anonymus * 29.6.1864	429	Weimann, Bertha	121, 425
Türkheimer, Benedict * 3.12.1868	429	Weinberg, Bertha * 17.1.1903	436
Türkheimer, Bär * 1794	26, 403, 429	Weinberg, Irving * 1911	436
Türkheimer, Bär * 30.9.1865	429	Weinberg, Morris * 1866	436
Türkheimer, Cecilia * 1871	429	Weinfeld, Ida * 2.11.1903	437
Türkheimer, Emilie * 9.11.1877	429	Weinfeld, Leopold	437
Türkheimer, Hanchen * 7.12.1858	429	Weinfeld, Willy * 10.3.1877	437
Türkheimer, Hannchen * 12.8.1834	253	Weinschenk, Berta * 25.1.1858	52, 53
Türkheimer, Jeanette * 28.6.1855	429	Weis, Johanna * 1858	57, 383
Türkheimer, Malchen * 11.7.1836	26, 31, 32, 58, 325, 437	Weiss, Johanna * 12.12.1864	76
Türkheimer, Mindel Mina * 22.3.1831	4, 253, 403	Weissenburger, Emma * 18.12.1872	200, 456, 459
Türkheimer, Minna * 7.3.1876	429	Weissenburger, Hindel Hanna * 7.6.1839	80, 173, 182, 185, 186, 455
Türkheimer, Moses * 21.8.1860	429	Weissenburger, Nathan + 10.2.1871	173
Türkheimer, Regina * 2.11.1856	429	Weißkopf, Haium * 24.2.1799	220
Türkheimer, Seligmann * 20.11.1827	429	Weißkopf, Sara * 21.7.1833	220, 229, 308
Türkheimer, Therese * 13.8.1867	429	Weißmann, Bertha * 24.11.1845	81
Ullmann, Regina * 14.1.1816	176	Weitzenkorn, Abraham	358
Ullmann, Siegfried * 13.10.1903	430	Weitzenkorn, Carrie * 24.8.1871	358
Ullmann, Susanne * 18.6.1938	430	Wertheim, Eugen Viktor * 2.5.1886	438
Ulmer, Bella * 15.10.1883	431	Wertheim, Max	438
Ulmer, Edward William * 19.6.1882	431	Wertheimer, Barbara Bayerle * 1807	18, 26, 66, 67, 263
Ulmer, Gustav * 2.7.1878	431	Wertheimer, Emanuel * 17.5.1903	440
Ulmer, Henrietta * 30.5.1866	117	Wertheimer, Henriette * 13.10.1817	295
Ulmer, Lillie * 19.7.1879	431	Wertheimer, Isaac Salomon * 1760	18
Ulmer, Melchior * 1837	117	Wertheimer, Karl * 29.11.1899	439
Ulmer, Mildred * 21.8.1880	431	Wertheimer, Küsel * 17.1.1815	439
Ulmer, Robert Moses * 15.6.1839	431	Wertheimer, Maier * 6.2.1870	317, 439
Unterdörfer, Esther * 1790	432, 443	Wertheimer, Mathilde * 18.6.1898	317, 439
Unterdörfer, Haium * 1760	432, 443	Wertheimer, Sara * 1818	49
Unterdörfer, Simon * 1765	432	Westheimer, Adolph * 17.4.1851	445
van Geldern, Sibylla * 1852	159	Westheimer, Anonymus + 1810	441
Vollmer, Sara Johanna	160	Westheimer, Aron Marx * 7.3.1736	62, 441, 442, 444
Wälder, Brunette	152	Westheimer, Babette Bendle * 27.3.1807	442
Wallerstein, Henrietta * 16.2.1870	467	Westheimer, Babette Bessle * 15.4.1778	441
Wallerstein, Häfele Hanna	202	Westheimer, Clara * 15.8.1824	1

Westheimer, Emilie Sara * 21.3.1854	445	Wolf, Jakob * 24.3.1872	454
Westheimer, Emma * 24.12.1859	445	Wolf, Jakob Jokew * 1748	164, 451
Westheimer, Herz Aron * 11.1.1778	441, 442, 445	Wolf, Johanna * 24.5.1874	73
Westheimer, Isaac * 27.6.1813	442, 445	Wolf, Karolina * 7.7.1864	454
Westheimer, Jentle * 15.5.1812	442	Wolf, Leo * 26.5.1901	456
Westheimer, Johanna Henla * 24.12.1812	143, 147	Wolf, Madel + 18.7.1837	77
Westheimer, Kaba * 15.4.1818	444	Wolf, Nathan * 3.12.1790	36, 163, 452, 453, 454
Westheimer, Marx * 30.1.1809	442	Wolf, Nathan * 1.8.1865	100, 454, 455, 457, 458
Westheimer, Marx Aron * 29.4.1780	61, 281, 441, 444	Wolf, Nathan * 22.6.1900	456
Westheimer, Samarin Schmai Joseph * 18.6.1775	143	Wolf, Paulina * 4.2.1874	454
Westheimer, Sara Zerle * 9.4.1805	442	Wolf, Pinchas Seligmann	142
Westheimer, Zerla * 18.7.1816	61, 281, 444	Wolf, Rosetta * 1781	101, 142, 143, 145, 450
Westheimer, Zerle Sara * 1765	62, 63, 441	Wolf, Salomon * 8.3.1835	452, 453
Widder, Arthur * 27.9.1902	446	Wolf, Saly * 29.4.1902	456, 459
Widder, Harvey Jerome * 2.9.1911	446	Wolf, Sara * 1755	14, 461, 462, 463
Widder, Ignaz * 14.6.1874	446	Wolf, Selma * 28.11.1893	100, 455
Widder, Selma * 20.10.1903	446	Wolf, Selma Leonore * 23.7.1925	35, 458
Wieblinger, Rebecka * 12.1780	389	Wolf, Siegfried * 13.12.1892	455, 457
Wiener, Eva	210	Wolf, Sohn * 1937	457
Wiener, Lisette * 13.2.1816	285, 293	Wolf, Tochter * 1929	457
Wiener, Wolf * 16.9.1781	285	Wolf, Wilhelm * 17.3.1895	35, 455, 458
Wildmann, Gottlieb * 6.10.1819	447	Wolf, William G * 1947	459
Wildmann, Moritz * 20.2.1863	447	Wolff, Sofie	409
Wimpfheimer, Adolph * 4.1.1851	449	Wolfsbrück, Sophie Süßche * 30.10.1816	51
Wimpfheimer, Auguste * 15.9.1847	449	Wollenberger, Karolina	344
Wimpfheimer, Caroline * 26.11.1843	449	Wormser, Blümel * 1792	155, 202, 460
Wimpfheimer, Eduard * 1.7.1857	450	Wormser, Löw	155, 460
Wimpfheimer, Fanny * 7.8.1846	449	Würzweiler, Abraham Moses * 8.5.1789	461
Wimpfheimer, Friederike * 21.11.1846	450	Würzweiler, Arthur * 6.2.1898	466, 472
Wimpfheimer, Friedrich * 21.11.1836	448	Würzweiler, Babette Brendel * 1811	463
Wimpfheimer, Isaak * 25.7.1766	448	Würzweiler, Betty * 2.10.1892	184, 466
Wimpfheimer, Isaak * 6.5.1845	450	Würzweiler, Britta Bertha * 12.6.1923	468
Wimpfheimer, Jeanette * 16.4.1845	449	Würzweiler, Curt Walter * 22.11.1926	468
Wimpfheimer, Kalmann Maier * 1779	450	Würzweiler, Daniel Abraham * 1840	464
Wimpfheimer, Karl * 1.12.1842	450	Würzweiler, Eva * 30.10.1818	335, 345, 463
Wimpfheimer, Marx * 1808	448	Würzweiler, Fanni * 13.11.1813	6, 7, 8, 193, 199, 262, 375, 463
Wimpfheimer, Max Meir * 25.11.1852	450	Würzweiler, Ferdinand * 27.5.1863	465
Wimpfheimer, Mina * 15.7.1838	448	Würzweiler, Fred * 25.3.1935	471
Wimpfheimer, Nora * 22.12.1894	352	Würzweiler, Friedrich * 14.9.1888	466
Wimpfheimer, Regina * 26.10.1848	196, 469	Würzweiler, Gottfried Fritz * 28.4.1915	469
Wimpfheimer, Regina * 26.10.1848	450	Würzweiler, Hannchen * 2.10.1856	465
Wimpfheimer, Rosa * 30.10.1848	449	Würzweiler, Hendle Henriette * 1793	461
Wimpfheimer, Samuel * 10.6.1811	450	Würzweiler, Henriette * 18.8.1822	296
Wimpfheimer, Sara * 1779	433	Würzweiler, Henriette Helena * 1809	463
Wimpfheimer, Sigmund * 22.8.1837	448	Würzweiler, Henry * 19.12.1934	472
Wimpfheimer, Sigmund Hirsch * 6.11.1840	448	Würzweiler, Hermine * 29.1.1858	465
Wimpfheimer, Sophie * 26.4.1844	74	Würzweiler, Herz * 6.12.1818	462
Windcken, Karoline	438	Würzweiler, Hitzel Cäcilie * 1788	461
Wohlgemuth, Henriette * 21.12.1858	153	Würzweiler, Hündche * 5.5.1816	433, 462
Wolf, Anonymus * 23.9.1911	456	Würzweiler, Jakob * 25.3.1884	466, 469
Wolf, Benjamin * 15.5.1845	73	Würzweiler, Johanna * 1838	464
Wolf, Bernard M * 26.4.1942	459	Würzweiler, Joseph * 10.6.1826	267, 463, 465, 466, 467
Wolf, Bernhard * 15.4.1867	200, 454, 456, 459	Würzweiler, Joseph * 1834	464
Wolf, Bertha * 24.3.1857	187	Würzweiler, Joseph * 4.9.1882	466, 468
Wolf, Bertha * 15.6.1869	454	Würzweiler, Joseph Moses * 16.12.1780	386, 433, 461, 462, 464
Wolf, Bety * 11.4.1898	200, 456	Würzweiler, Klara * 1836	464
Wolf, Caroline * 3.8.1831	36, 452	Würzweiler, Leopold * 29.8.1890	466
Wolf, Caroline Kala * 1744	205, 207, 208, 209, 271	Würzweiler, Lisa * 7.10.1853	465
Wolf, Dina * 27.2.1812	139	Würzweiler, Löb * 6.3.1809	462, 464
Wolf, Elisabeth Lobet Hinle Johanna * 11.6.1747	5, 462	Würzweiler, Löw Wolf * 8.2.1824	463
Wolf, Gilta * 18.9.1941	457	Würzweiler, Margrit Berta * 19.10.1923	470
Wolf, Hedwig * 21.7.1899	456	Würzweiler, Marianna * 7.1.1821	257, 463
Wolf, Inge * 16.11.1932	458		
Wolf, Jakob * 1.2.1837	452, 454, 455, 456		

Würzweiler, Max * 6.3.1860	465, 467	Würzweiler, Wolf * 1847	464
Würzweiler, Max * 10.3.1887	466, 470	Würzweiler, Wolf Benjamin Moses * 1782	6, 257, 258, 335, 461, 463, 465
Würzweiler, Mayer * 1845	464		
Würzweiler, Moritz * 1.3.1895	466, 471	Würzweiler, Wolff * 2.6.1852	184, 395, 465, 466, 468, 469, 470, 471, 472
Würzweiler, Moses * 1805	462		
Würzweiler, Moses * 1811	463	Würzweiler, Yustin * 21.10.1919	469
Würzweiler, Moses * 9.6.1816	463	Yehlinger, Bertha * 17.3.1864	31
Würzweiler, Moses * 1843	464	Zimmern, Emmanuel * 5.11.1880	473
Würzweiler, Moses Joseph * 1751	14, 461, 462, 463	Zimmern, Gustav * 18.10.1877	473
Würzweiler, Renate Berta * 18.7.1922	469	Zimmern, Hugo * 30.3.1876	473
Würzweiler, Sara * 1833	464	Zimmern, Julius * 16.2.1879	473
Würzweiler, Sarah * 7.9.1812	386, 462	Zimmern, Lazarus * 1782	473
Würzweiler, Selma * 15.11.1885	395, 466	Zimmern, Mina * 30.12.1890	473
Würzweiler, Sophie * 18.1.1855	267, 465	Zimmern, Moses * 7.4.1939	473
Würzweiler, Vogel Fanny * 1781	14, 18, 24, 77, 146, 461	Zimmern, Recha * 8.1.1882	473
Würzweiler, Wilhelmina * 12.6.1829	7, 258, 463		
Würzweiler, Wolf * 18.4.1815	462		

Ortsverzeichnis

Adelsdorf	363	Bechhofen	412
Adelsheim	156, 161, 167, 172, 240	Bechhofen, Bayern	432
Aglasterhausen	399	Bechingen	142
Alameda, California	66	Belgien	68, 114
Alboussiére, Frankreich	304	Bellheim	265
Almelo, Niederlande	76	Bendorf-Sayn	93
Altdorf, Ettenheim	88	Benrath	395
Altenbrunslar, Melsungen	422	Bensheim	442
Altenmuhr, Ansbach	81	Berlichingen, Schöntal/Jagst	204, 269, 278
Altleiningen	153, 160	Berlin	22, 152, 153, 248, 296, 320, 361, 367, 385
Altona, Hamburg	50	Berstadt	413
Amerika	24, 144, 357	Berwangen	221, 422, 434, 454
Amherst, Hampshire	55	Beuren, Nürtingen	229
Amsterdam	314, 320	Beverly Hills, Los Angeles	228
Angenrod, Oberhessen	379	Bieringen	68
Antwerpen, Belgien	178	Billigheim	16, 143, 156, 391
Appleton, Outagamie	190	Binau	421
Archshofen, Creglingen	280, 282, 373	Böchingen	142
Arizona, USA	200	Bochum	114, 395
Arlington, Virginia	117	Bodersweiler, Kehl	72, 440
Arosa, Graubünden	227	Bödighheim, Buchen/Odenwald	205, 220, 381
Atlantic City, New Jersey	449	Bonfeld, Bad Rappenau	292
Aub	273, 374	Bonn	261
Auburn, Cayuga	189	Bornheim	395
Australien	98, 385	Bowling Green, Caroline	391
Babstadt	135	Brasilien	235
Babstadt, Bad Rappenau	135	Braunsbach	435
Bad Canstatt, Stuttgart	152, 295, 310	Breisach	128, 435, 440
Bad Mingolsheim	442	Bremen, Deutschland	3
Bad Rappenau	156, 161, 211, 221, 279, 286	Bretten	54, 144, 231
Bad Wimpfen	36	Bronx, New York	229, 371, 380, 390, 429
Baden	233, 467	Broward, Florida	96
Baiertal, Wiesloch	51, 62, 267, 346, 350	Bruchsal	15, 52, 199, 204, 303, 424, 429, 430, 440, 442
Ballenberg	418	Brünnau	410, 411
Baltimore City, Maryland	102, 145, 307	Brüssel, Belgien	296
Baltimore, Maryland	102, 103, 113, 404, 467	Bublitz, Preußen	256
Bamberg	47, 397	Buchen/Odenwald	187
Barmen, Wuppertal	465	Buenos Aires, Argentinien	230, 344, 468
Bärwalde, Preußen	248	Bühl	172
Bauerbach, Bretten	18		
Bayern	1		

Bünde	76	Ernsbach, Forchtenberg	206
Bürgel, Offenbach a.M.	311	Eschelbach, Sinsheim	203, 275, 377, 378, 460
Bushnell, McDonough	112, 118	Eschenau, Obersulm	11, 156, 378, 419, 420
California, USA	187, 192, 200, 409, 453	Essen	343
Camden, New Jersey	358	Ettenheim	75
Chester, Pennsylvania	229	Eubigheim	45, 422
Chicago, Cook	24, 25, 26, 28, 31, 60, 66, 178, 218, 228, 263, 405, 426	Evanston, Cook	60, 186
Chillicothe, Ohio	148	Far Rockaway, Queens	449
Cincinnati, Hamilton	147, 157, 158, 249, 321, 344	Farmington, Michigan	100
Clarinda, Page	223	Farnau, Österreich	437
Cleveland, Cuyahoga	192	Feudenheim, Mannheim	214, 345, 361, 362
Clotten	100, 186, 455	Feuerbach, Stuttgart	51
Collingswood, New Jersey	71	Flehhingen	14, 95, 144, 146, 232, 267, 294, 341
Cook, Illinois	263, 426	Florida, USA	239, 470
Cuyahoga, Ohio	259	Flushing, New York City	122, 424, 470, 471, 472
Dade, Florida	66, 104, 430, 446	Forest Hills, New York	80
Darmstadt	134, 204, 305, 316, 318, 428, 471	Fort Lauderdale, Broward	236
Davenport, Scott	228	Frankenthal/Pfalz	60, 70
Delavan, Tazewell	28	Frankfurt a. M.	52, 57, 70, 72, 137, 173, 185, 186, 195, 200, 221, 265, 290, 301, 307, 311, 312, 314, 317, 324, 376, 382, 383, 392, 393, 408, 422, 423, 426, 459
Den Haag, Niederlande	465	Frankreich	138, 191, 241
Deportation Gurs	74, 138, 184, 191, 241, 254, 298, 304, 315, 456, 469	Fredericksburg, Spotsylvania	1, 103, 125, 145, 148, 151, 224
Detroit, Wayne	117, 263	Freiburg im Breisgau	98, 128
Dettensee, Horb a.N.	277	Fremont, Sandusky	67
Deutschland	4, 33, 58, 81, 128, 134, 157, 186, 218, 224, 302, 305, 316, 426, 436, 470, 471	Freudental, Ludwigsburg	12, 223, 410, 411, 445
Diedelsheim	50, 231, 252, 274, 283	Fulda	364, 371
Dittigheim	172	Fürstenau, Höxter	375
Dolgesheim	259	Fürth	327
Dortmund	470	Gailingen	179
Dossenheim	187, 359	Geinsheim, Neustadt an der Weinstraße	180
Dühren, Sinsheim	111, 357, 462, 464	Geinsheim, Trebur	196
Duisburg	347, 353, 372	Gemmingen	6, 47, 64, 173, 195, 199, 205, 209, 223, 246, 355, 397, 439
Dünsbach, Gerabronn	219, 412	Gernsheim	8
Düsseldorf	260, 472	Gerolstein/Eifel	195
Eau Claire, Wisconsin	177, 181	Ghetto Izbica	30, 57, 114, 408
Eberbach	318, 444	Ghetto Theresienstadt	89, 182, 187, 240, 325
Eberstadt, Buchen/Odenwald	45, 422	Glen Cove, Nassau	380
Edelfingen, Bad Mergentheim	364	Gochsheim	202
Edingen	455, 457	Goddelau, Hessen	438
Ehrstädt, Sinsheim	329, 439	Göllheim	116, 121, 425
Eichstetten	347	Gommersheim	69, 257, 281, 444
El Paso, Woodford	28	Gondelsheim	173
Elberfeld	93, 379, 394, 409	Göppingen	149
Elsass, Frankreich	349	Goshen, New York	229
Elsenz, Eppingen	235, 239	Graben, Baden	468
Eltville am Rhein	265	Greußenheim	81
Emmendingen	98, 403	Grombach, Bad Rappenau	205, 210, 239, 287, 367
England	353		
Eppingen	13, 21, 173, 204, 289, 299, 334, 388, 448, 465		
Eppingen?	448		
Erasbach, Berching?	23		

Großbeicholzheim, Seckach	201, 385, 473	Hörden, Gaggenau	95, 96, 447
Grötzingen	315	Horkheim	454, 456
Grünstadt	72	Horstmar, Steinfurt	76
Gunzenhausen	97	Hospice de la Charite Macon, Frankreich	456
Gurs	74, 257, 258, 266, 281, 298, 312, 348, 356, 403, 434, 440, 469	Hüffenhardt	80
Haifa, Israel	75, 184, 424	Humboldt, California	126
Haigerloch	376	Hürben, Giengen	56
Hainstadt, Buchen/Odenwald	279, 463	Hüttenheim, Bayern	432, 443
Hallandale, Boward	349	Ichenhausen	56, 59, 325
Hamburg	49, 137, 468	Illinois, USA	25, 28, 66, 218, 228, 263
Hamilton, Canada	32	Ilvesheim	107, 227, 244
Hamm, Koblenz	99	Indian Hill, Hamilton	249
Hampstead, London	244	Ingenheim	91
Hannover	92, 99, 125, 137	Islip, Suffolk	68
Hargicourt, Frankreich	438	Israel	52, 54, 93, 191, 232, 411
Haut Garonne	230	Italien	374
Havre de Grace, Maryland	136	Ittlingen	19, 74, 142, 196, 230, 329, 352, 400, 433, 448, 449, 450, 462, 466, 469
Hebron, Israel	204	Jamaika, Queens	71, 81, 459
Hechingen	262, 445	Jebenhausen, Göppingen	101
Heidelberg	6, 7, 30, 46, 64, 68, 75, 82, 108, 110, 119, 132, 184, 194, 196, 215, 223, 226, 236, 239, 247, 258, 298, 313, 315, 328, 334, 342, 350, 362, 367, 386, 405, 411, 423, 457, 458, 462, 466, 470	Jersey City, Hudson	23, 29
Heidelberg, Berks	338	Jerusalem, Israel	204, 428
Heidelsheim, Bruchsal	6, 9, 57, 63, 262	Johannesburg, Südafrika	236
Heidingsfeld	79, 81, 174, 183	Kalamazoo, Kalamazoo	28
Heilbronn	174, 295	Kalamazoo, Michigan	28
Heinebach	307, 408	Karlsruhe	71, 91, 119, 153, 259, 275, 340, 347, 353, 364, 382, 430, 435, 445, 447
Heinsheim, Bad Rappenau	163, 285, 333, 354, 472	Kennesaw, Cobb	128
Heldenbergen	200	Ketsch am Rhein	64, 69, 236, 250, 252
Hemsbach, Rhein-Neckar	330, 338	Kfar Saba, Israel	204
Henry, Illinois	218	Kfar-Chassidim, Israel	191
Herborn	324	Kings (Brooklyn), New York	2, 60, 80, 94, 135, 238
Herxheim bei Landau	91	Kircheimbolanden	382
Hessen	249, 423	Kirchheimbolanden	382
Hessen-Darmstadt	117	Kirf, Trier-Saarburg	198
Hessen-Kassel	118	Kirkwood, Warren	118
Hillesheim, Reinhessen	196	Kirrweiler, Kusel	96
Hirschhorn	135	Kleineicholzheim	234
Hoboken, Hudson	3, 33, 170	Kleineicholzheim, Schefflenz	234, 268, 276
Hochberg, Remseck	206	Kochendorf	295
Hochhausen, Haßmersheim	49, 399, 400, 405	Köln	353, 361, 362, 390
Hockenheim	7, 107, 193, 257, 258, 268, 281	Königheim	418
Hoffenheim, Sinsheim	75, 129, 141, 163, 166, 167, 176, 211, 214, 245, 246, 247, 296, 301, 317, 326, 329, 330, 333, 337, 339, 461	Königsbach, Königsbach-Stein	146, 245, 283, 340, 442
Holland	76, 136, 351, 469	Königshofen	79, 82
Hollywood, Los Angeles	409	Konstanz	53
Homburg/Saar	159	Korb, Württemberg	452
Hördem	96	Krautheim	52, 87
		Krotoschin, Posen	324
		Kulmhof, Polen	114
		Künzelsau	68
		KZ Auschwitz	52, 60, 76, 104, 138, 141, 184, 200, 221, 230, 232, 254, 304, 315, 317, 325, 347, 350, 355,

	372, 384, 391, 392, 435, 440, 469		281, 296, 297, 300, 321, 336, 338, 340, 347, 348, 361, 362, 367, 368, 376, 383, 388, 397, 405, 412, 445, 457, 473
KZ Belzec	30		179, 192
KZ Dachau	469		204
KZ Majdanek oder KZ Sobibor	185		1, 102, 103, 113, 136, 404, 467
KZ Majdansk, Polen	265		55
KZ Mauthausen	232, 469		69, 74, 366
KZ Sobibór	93, 183	Marin, California	210
KZ Theresienstadt	198	Marktbreit, Kitzingen	5, 40, 44, 45, 80, 173, 221, 230, 232, 257, 261, 381, 399, 422, 463
KZ Treblinka	89, 182	Maryland, USA	28
Lake Success, Nassau	310		173, 185
Lakewood, Ocean	391	Massachusetts, USA	372
Lambsheim	110	Massenbach, Schwaigern	409
Lampertheim	236	Massenbachhausen	11, 149, 264, 315, 461
Landau	57, 383	Meckesheim	144, 172, 360, 417, 418, 470
Langenbrücken	15, 20		75
Langenfeld, Westfalen	431		276
Langensekbold	311	Medical Lake, Spokane County	196
Langenselbold	290, 311	Meerholz	432
Las Vegas, Clark	430	Meiderich, Duisburg	9, 139, 142, 164, 243, 287, 321, 341, 419
Laudenbach, Rhein-Neckar	12	Memmingen	263
Lauenburg, Preußen	32	Menzingen, Kraichtal	187
Le Locle, Neuenburg	140		233
Lehrensteinsfeld	378, 420	Merchingen	190, 309
Leimen	214		31, 96, 190, 296, 309
Leimersheim	158	Merrick, Nassau	345, 351
Leipzig	104, 259	Merzingen, Mönchsdeggingen	30
Lesy, Okres Opava	190	Miami Beach, Miami-Dade	243
Leutershausen	49, 132, 140, 244, 321, 328, 473	Michelbach an der Lücke	63, 68, 234, 425
		Michelfeld, Angelbachtal	35
Liege, Belgien	384		101, 178, 346
Liegnitz	105	Michigan, USA	5, 305
Livingston, Essex	53	Middletown, Lake	97
Lodz	267	Middletown, Orange	445
Löhnfeld	159	Milwaukee, Milwaukee	26, 209, 253, 398, 403, 427, 429
London	140, 227, 409	Milwaukee, Wisconsin	60, 171
Long Beach, Los Angeles	37	Mingolsheim	68
Long Island City, Queens	473	Mönchengladbach	194
Los Angeles, California	128, 136, 186, 188, 228, 353, 385, 409	Montevideo, Uruguay	307
		Mosbach	407
Losheim	138	Mount Juliet, Wilson	6, 37, 167, 176, 193, 254, 257, 258, 296, 334, 403, 434, 461, 470
Lovingston, Nelson	1	Mühlbach, Eppingen	331, 344
Ludwigshafen a. R.	174, 187, 459	Mühringen, Horb a.N.	3
Lülsfeld, Unterfranken	176, 191	München	49
Maartensdijk, Niederlande	351	Münster	194
Machet, Illinois	132	Münzesheim, Kraichtal	297
Mailand	429		96
Maine Township, Cook	28	Mutterstadt	
Mainz	111, 114, 309, 321, 338, 343	Nagelsberg, Künzelsau	
		Nailhac, Dordogne	
Majdanek	425	Nassau, New York	
Malsch	155, 460	Natchez, Adams	
Mametz, Frankreich	298	Neckarbischofsheim	
Manhasset, Nassau	306		
Mannheim	6, 7, 8, 24, 49, 61, 64, 65, 68, 70, 71, 72, 73, 95, 96, 99, 107, 130, 135, 140, 142, 143, 144, 149, 153, 169, 178, 182, 187, 193, 195, 199, 200, 201, 214, 221, 222, 225, 227, 244, 248, 254, 258,	Neckarsteinach	
		Neptune Township, Monmouth	
		Neuenkirchen	
		Neuilly-sur-Seine, Frankreich	
		Neustadt an der Weinstraße	
		New Haven, Connecticut	

New Jersey, USA	29, 117, 120, 121, 153, 184, 196, 319, 408	446, 450, 456, 458, 459, 467, 472
New Rochelle, Westchester	97, 357	Newark, Essex
New York (Manhattan), New York	3, 4, 47, 48, 50, 59, 66, 88, 117, 121, 122, 126, 135, 139, 144, 180, 181, 191, 233, 241, 253, 256, 263, 288, 342, 431, 433, 436, 446	53, 55, 153, 237, 308, 319, 412
New York City	2, 17, 51, 117, 135, 230, 233, 288, 291, 306, 349, 373, 412, 448	Nexon
New York City, Bronx	4, 30, 34, 68, 88, 117, 195, 229, 253, 302, 306, 308, 313, 363, 371, 374, 412, 436, 446	Niedaltdorf
New York City, Kings (Brooklyn)	2, 22, 48, 59, 74, 75, 90, 94, 117, 118, 150, 198, 256, 288, 310, 349, 459, 472	Nieder-Florstadt
New York City, New York	80, 147, 150, 198, 217, 231, 235, 236, 238, 260, 291, 303, 308, 355, 363, 412, 430, 448	Niederhochstadt, Pfalz
New York City, New York (Manhattan)	4, 27, 33, 47, 48, 70, 80, 81, 104, 112, 117, 127, 139, 143, 144, 147, 150, 184, 195, 196, 222, 225, 233, 234, 235, 239, 253, 260, 290, 291, 305, 306, 308, 342, 349, 358, 370, 374, 380, 395, 403, 412, 431, 446, 449	Nieder-Ingelheim am Rhein
New York City, Queens	8, 81, 90, 233, 244, 471	Niederlande
New York, USA	2, 3, 4, 25, 28, 32, 37, 47, 48, 59, 68, 76, 88, 94, 97, 100, 117, 118, 120, 125, 127, 139, 151, 189, 195, 196, 217, 227, 230, 231, 234, 241, 253, 256, 260, 264, 288, 289, 291, 302, 307, 310, 318, 332, 349, 370, 374, 380, 385, 390, 391, 408, 412, 421, 429, 431, 436,	Niederstetten, Gerabronn
		Niederweidbach
		Niederzerf, Zerf
		Nordholland
		Nordstetten, Freudenstadt
		Norfolk, Virginia
		Norma, Salem
		Nürnberg
		Nyons, Frankreich
		Oberdorf am Ipf, Bopfingen
		Oberemmel, Konz
		Obergimperm, Bad Rappenau
		Oberlauringen
		Odenheim
		Odratzheim
		Offenbach a.M.
		Offenburg
		Offstein
		Ohio, USA
		Öhringen
		Olnhausen
		Orange, California
		Orange, Essex
		Östringen
		Oświęcim, Polen
		Ottensoos, Nürnberg
		Otterstadt
		Palästina
		Palm Beach, Florida
		Pantin, Frankreich
		Paramus, Bergen
		Paris, Edgar
		Paris, Frankreich
		Paterson, Passaic
		Pennsylvania, USA
		Peoria County, Illinois
		Peoria, Peoria County
		Pforzheim
		Philadelphia, Pennsylvania
		Philadelphia, Philadelphia
		Phillips, Price
		Pinellas Park, Pinellas
		Pittsgrove Township, Salem
		Pohl-Göns, Hessen
		Polen
		Poltava, Ukraine
		Pompano Beach, Broward
		Port Elizabeth, Südafrika
		Pottstown, Montgomery

Prescaott and Russell, Ontario	316	Sinsheim	6, 13, 14, 15, 18, 19, 22, 36, 37, 40, 63, 65, 66, 75, 107, 112, 142, 144, 146, 167, 169, 171, 173, 174, 178, 195, 205, 208, 210, 213, 216, 223, 276, 284, 287, 295, 296, 328, 329, 330, 332, 333, 341, 342, 398, 400, 405, 441, 452, 459, 463, 465
Prescott, Leeds Greville	316	Sinzig	153
Princeton, Bureau	66, 67	Smithtown, Suffolk	371
Providence, Rhode Island	102	Smyth, Virginia	467
Queens, New York	91, 288, 459	Solingen	114
Recebedou, Toulouse	50	South Orange, Essex	53, 55, 237
Reckendorf	183	Southfield, Oakland	349
Reichenbach, Lautertal	308	Speyer	61, 79, 257, 258, 281, 444
Reilingen	283	Spotsylvania, Virginia	145, 148
Remscheid	76	Sprendlingen, Dreieich	6, 8
Reno, Washoe	353	St. Gallen, Schweiz	97
Rexingen, Horb a.N.	340	St. Ingbert, Saarland	195
Rheinbach	363	St. Louis, Missouri	138
Rheindahlen	395	Staudernheim	60
Rheingönheim	387, 414	Stebbach, Gemmingen	77, 78, 321, 396, 397
Richen, Eppingen	165, 231, 269, 294, 330, 340, 355	Stein am Kocher	85, 234, 286
Richmond Hill, New York City	233	Stein, Königsbach-Stein	146
Richmond, Henrico	148, 224, 256	Steinbach, Pfalz	130
Rimbach, Bergstraße	254	Stettin, Preußen	248
Rimpar	57	Steubenville, Jefferson	87, 92
Riverdale, New York	186	Straßburg	81, 376
Riverside, California	318	Strümpfelbrunn	162, 289, 304
Rivesaltes, Frankreich	191	Stuttgart	57, 71, 74, 144, 152, 310, 375, 410, 442, 445
Rochester, Monroe	180, 188	Suhl	53
Rock Island, Illinois	17, 25, 28, 216, 228	Sydney, Australien	98
Roden, Saarlouis	194	Syracuse, Onondaga	473
Rohrbach, Heidelberg	139, 329	Tairnbach	26, 268, 275, 403, 429
Rohrbach, Sinsheim	140, 207, 268, 272, 321, 383, 419, 452, 454	Talheim, Heilbronn	465
Rondout, Ulster	165	Tauberbischofsheim	71
Rülzheim	158	Tel Aviv, Israel	204
Saargmünd	295	Terre Haute, Vigo	37
Saarlouis	194	Texas, USA	373
Sacramento, Sacramento	350	Theresienstadt	49, 99, 262, 372
Saint Petersburg, Pinellas	127	Tilburg, Niederlande	304, 314, 316, 320
San Diego, California	73	Toronto, Kanada	459
San Francisco, San Franzisco	26, 32, 67, 118	Trimbach, Frankreich	251
San Franzisco, California	32, 102, 453	Ulm	56
San Mateo, San Mateo	67	Ungarn	446
San Rafael, Marin	192	Union City, Hudson	225, 238
Sandhausen	108, 272, 389	Unteraltertheim, Altertheim	52, 53
Sandusky, Ohio	18, 63, 67	Untereisesheim	183
Santa Clara, California	32	Unterfranken	191
Sao Paulo, Brasilien	105, 235	Untergimpfern, Neckarbischofsheim	16
Savannah, Georgia	313	Untergrombach, Bruchsal	16, 20, 199, 216, 350
Scarsdale, Westchester	204	Upland, San Bernardino	426
Schifferstadt	122, 156, 160	Urspringen, Bayern	459
Schluchtern	205, 210, 219, 420		
Schöneberg, Berlin	361		
Schopfloch	250		
Schopfloch, Bayern	376		
Schriesheim	227, 266, 273, 364		
Schwäbisch Hall	294, 312		
Schwelm, Preußen	117		
Schwetzingen	252, 296, 389, 421		
Segnitz	130		
Sennfeld, Adelsheim	19, 87, 222, 328, 400		
Shanghai	296		
Siegelsbach	80, 299		
Sindolsheim	82, 98, 240		

USA	1, 2, 3, 4, 17, 18, 19, 24, 25, 27, 28, 32, 33, 34, 35, 40, 46, 47, 48, 50, 53, 55, 58, 59, 60, 63, 66, 67, 68, 70, 74, 75, 77, 80, 81, 88, 89, 90, 92, 93, 94, 96, 97, 100, 102, 103, 104, 113, 117, 118, 121, 122, 125, 126, 127, 128, 130, 134, 136, 138, 139, 144, 145, 147, 148, 150, 151, 153, 156, 157, 158, 165, 170, 174, 178, 180, 181, 184, 186, 187, 188, 189, 190, 192, 195, 210, 213, 217, 218, 220, 223, 224, 228, 229, 231, 233, 234, 235, 236, 237, 239, 241, 244, 249, 253, 259, 263, 273, 277, 278, 280, 285, 286, 288, 291, 303, 305, 306, 307, 308, 309, 310, 311, 313, 318, 319, 330, 333, 339, 342, 347, 348, 349, 350, 352, 353, 355, 357, 358, 363, 371, 373, 374, 376, 379, 380, 390, 395, 401, 404, 405, 406, 412, 425, 426, 429, 430, 431, 436, 446, 448, 449, 455, 456, 458, 459, 464, 465, 467, 468, 470, 471, 472		115, 205, 207, 208, 217, 275, 276, 284, 328, 329, 334, 381, 449 179, 205 5, 20, 216, 243, 336, 345, 386, 462, 463 263 2 187, 401, 406, 407 267 446 466 80, 111, 165, 178, 205, 246, 272, 346 15, 20, 216, 448 425 92 110 313 99 127 390 387 150 242 389 65, 73, 137, 265, 361, 376 252, 258, 332, 463 229 314, 426 248 35, 458 52, 53 453 190, 309 52, 53 237 107, 108, 109, 113, 174, 197, 221, 254, 322, 333, 365, 366, 367, 368, 410, 411 321, 343 89 147, 467 81, 91, 183 306 18 307, 408 95 330, 336 385
		Waldhausen	
		Walldorf	
		Walldorf, Sachsen	
		Warfleth, Oldenburg	
		Washington, DC	
		Washington, Heights	
		Wayne, Passaic	
		Wech, Masuren	
		Weiler, Sinsheim	
		Weingarten (Baden)	
		Weinheim	
		Weirton, Hancock	
		Weisenau, Mainz	
		Weisenheim am Berg	
		Weißenfels an der Saale	
		Wenkheim	
		Werden/Ruhr	
		Westhoffen, Straßburg	
		Westport, Fairfield	
		Wienik, Galizien	
		Wieblingen, Heidelberg	
		Wiesbaden	
		Wiesloch	
		Wildenstein, Crailsheim	
		Willmars	
		Wilmersdorf, Berlin	
		Wilson, Tennessee	
		Windsbach	
		Winnweiler	
		Wisconsin, USA	
		Wittelshofen	
		Wolfersheim	
		Wollenberg, Bad Rappenau	
		Worms	
		Wuppertal	
		Württemberg	
		Würzburg	
		Yonkers, Westchester	
		Zaberfeld?	
		Ziegenhain	
		Zürich, Schweiz	
		Zuzenhausen	
		Zwingenberg	
Verdun	51		
Vineland, Cumberland	260, 455, 458		
Virginia, USA	145, 148, 151, 224, 406, 467		
Wachbach	240		
Waco, McLennan	373		
Waibstadt	5, 14, 50, 51, 62, 63, 64, 77, 86,		

Berufeverzeichnis

Bäcker	153	Kaufmännin	177, 375
Bäckermeister	110, 113, 405	kaufmännische Angestellte	457
Buchbinder	321	Kaufmännischer Angestellter	184
Buchhändler	86	Kleidermacherin	49
Büglerin	211	Kleinhändler	62
Dachdecker	438	Kleinviehhändler	175, 223
dental mechanic	234	Kolonialwarengeschäft	303
Dentist	234, 384	Kolonialwarenhandlung	74
Dienstmagd	207, 290, 473	Konditor	153
Eisen- und Kohlenhandlung	304	Konditormeister	259
Eisenhandlung	289	Krämer	63, 85, 251, 281, 441, 444
Ellenwarenhändler	308	Kramladen	89, 299
Fabrikant	142	Kurzwarenhändler	9
Fabrikarbeiter	309	Lagerhaus	121
Factory worker	104, 134	Lagerhausbesitzer	469
Flaschner	89	Lageristin	422
Früchtenhändler	112, 116, 119, 121, 332	Landwehrmann	298
Fuhrmann	227	Lederhändler	419
Fuhrwerksbesitzer	227	Lederwarenhersteller	326, 328, 329, 330
Gastwirt	99, 234, 335, 338	Ledige Stiftungsrentnerin	261
Gemeinderat	74	Lehrer	131, 289, 343, 385
Getreide- und Mehlhändler	14, 119	Lumpensammler	85, 154, 156
Getreidehändler	116, 121, 269	Makler	12, 30, 107, 216, 266, 274, 347
Glasermeister	37, 170	Manufaktur	69, 299
Großherzoglicher Soldat	330	Manufakturwaren	300
Handelsfrau	30, 222	Manufakturwarengeschäft	254
Handelsjude	427	Maschinenwärter	372
Händler	123, 182, 458	Mehlhändler	116, 441
Hausangestellte	196	Merchant	3, 126
Haushälterin	107	Metzger	20, 29, 40, 51, 79, 135, 141, 163, 174, 216, 243, 265, 269, 271, 308, 315, 317, 319, 363, 398, 414
Hausierer	266	Metzgerei	292, 293, 305
Holz- und Stoffhändler	299	Metzgergehilfe	277
Honig- und Wollhändler	323	Metzgermeister	5, 23, 46, 50, 66, 146, 166, 197, 252, 277, 280, 282, 289, 292, 293, 294, 303, 305, 329, 359, 360, 395, 429, 442, 452
Hutmacher	438	Modistin	227, 321
Israelitischer Lehrer	83, 133, 214, 321, 364, 376	Musketier	466
Israelitischer Religionslehrer	52, 53, 364, 422	Näherin	293
Israelitischer Vogt	111	Optikus	152
Kälberhändler	173	Pelzmacherin	95
Kantor	317, 385	Pferdehändler	26, 335, 340, 345, 351, 434, 466, 469
Kapellmeister	362	Privatier	374
Kaufmann	5, 7, 8, 28, 29, 36, 47, 56, 57, 63, 64, 65, 68, 69, 70, 71, 72, 74, 75, 76, 85, 89, 91, 93, 99, 101, 130, 138, 142, 143, 148, 182, 184, 187, 191, 196, 199, 204, 215, 218, 224, 234, 239, 240, 244, 254, 258, 292, 297, 298, 299, 300, 304, 312, 313, 315, 335, 348, 359, 361, 368, 383, 394, 412, 426, 430, 434, 435, 442, 444, 445, 459, 462, 466, 473	Putzmacherin	343
Kaufmann Agrarprodukte	355	Rabbiner	144, 276
		Rag Peddler	157
		Rechtsanwalt	73, 368
		Religionslehrer	470
		Sattler	276

Schacherjude (von jiddisch sacher=handeln)	40, 86, 164, 451		154, 163, 173, 174, 177, 180, 183, 184, 195, 205, 207, 208, 209, 211, 213, 215, 220, 225, 231, 235, 239, 264, 271, 274, 298, 303, 308, 326, 328, 329, 330, 332, 333, 346, 374, 398, 410, 411, 415, 442, 444, 455, 456, 462, 463
Schäferpächter	82		
Schafhalter	82		
Schafmakler	79		
Schirmmacher	377		
Schlossermeister	89		
Schmuser	30, 164, 347		
Schneider	325		
Schneiderin	457		
Schneidermeister	27, 88		
Schriftsetzer	324		
Schriftsetzer, Korrektor	324		
Schuhhändlerin	195		
Schuhmacher	266		
Schuhwarenhändler	439	Viehhandlung	174
Schutzjude	396, 427	Volkschullehrer	159
Seifensieder	326, 339	Vorsänger	83, 131, 364, 376
Seilermeister	176	Vorsteher der iraelitischen Gemeinde	129, 442
Synagogenrat	5, 63, 64, 74, 121, 469	Vorsteher des Synagogenrats	62, 69
		Warenhändler	85
Textilkaufmann	411	Weinhändler	5, 312
Verkäuferin	430	Weinkommisionär	313
Viehhändler	9, 10, 14, 15, 16, 18, 24, 38, 40, 52, 53, 88, 95, 107, 108, 109, 135,	Wirt	101, 335, 444
		Wirt zum Gasthaus Rose	142, 330
		Wirt zum Hirsch	177
		Zigarrenfabrikarbeiter	178

Quellenverzeichnis

- 1: Ev. Pfarrarchiv Neidenstein 1822
- 2: Israelitische Gemeinde Geburtsregister
- 3: Israelitische Gemeinde Trauregister
- 4: Israelitische Gemeinde Sterberegister
- 5: Jüdischer Friedhof Waibstadt